

Вид

ЗЕМЛЕВЛАДѢНІЕ

и

ЗЕМЛЕДѢЛІЕ

ВЪ РОССІИ И ДРУГИХЪ ЕВРОПЕЙСКИХЪ ГОСУДАРСТВАХЪ.

Инязя А. Васильчикова.

ТОМЪ I.

С.-ПЕТЕРБУРГЪ.

Типографія М. Стасюлевича, Вас. Остр. 2 лин., 7.

1876.

31

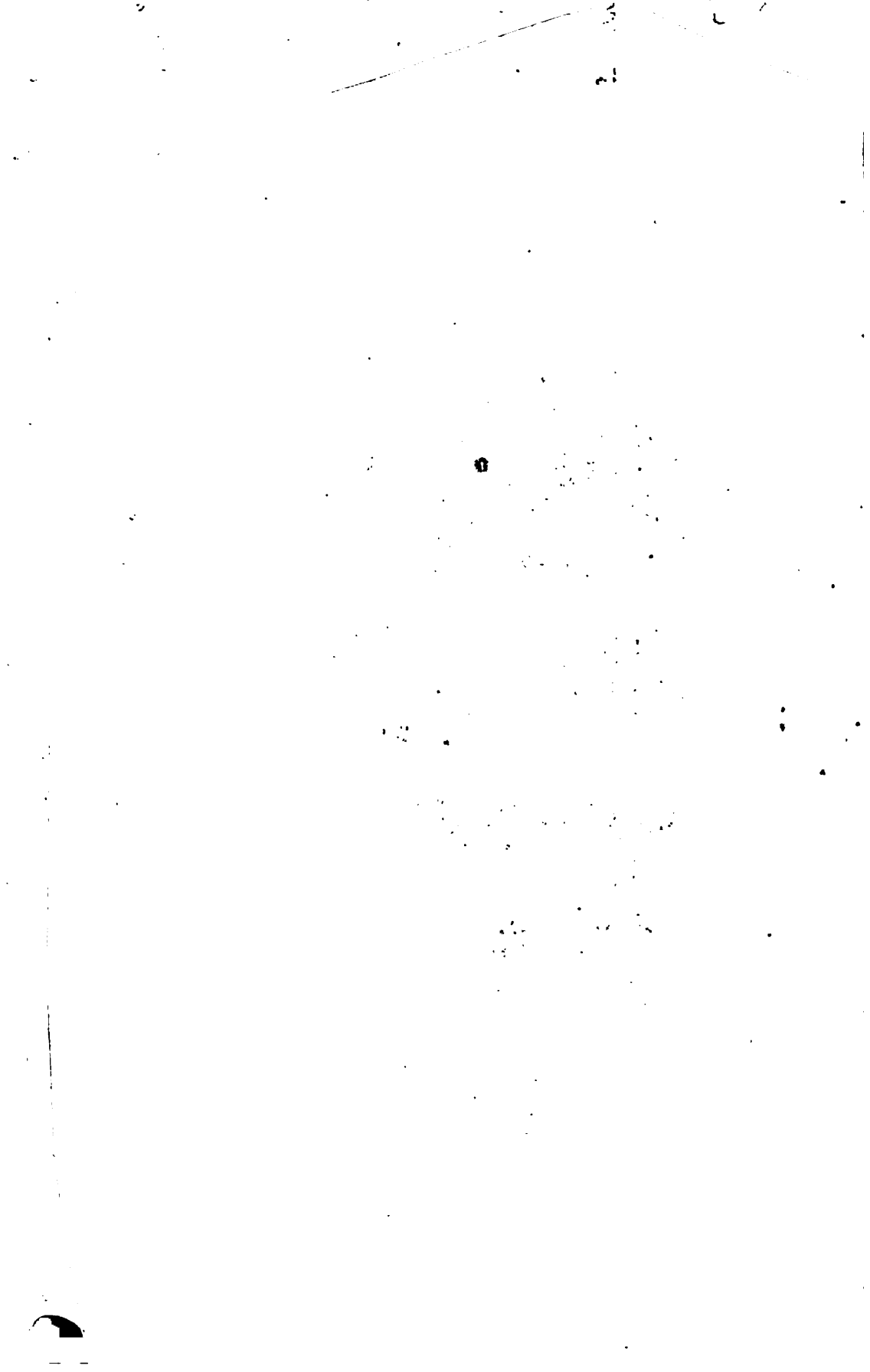

1/300
0-217620

ЗЕМЛЕВЛАДѢНІЕ

и

ЗЕМЛЕДѢЛІЕ

ВЪ РОССИИ И ДРУГИХЪ ЕВРОПЕЙСКИХЪ ГОСУДАРСТВАХЪ.

VASIL'CHIKOV

„ZEMLEVLADENIE..“

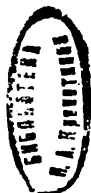

Князя А. Василькова.

ТОМЪ I.

С.-ПЕТЕРБУРГЪ.

1876.

Slav 3096.12.35(1)
v



70*2

5631
2

ОГЛАВЛЕНИЕ

ПЕРВАГО ТОМА.

ВВЕДЕНІЕ 1

ГЛАВА I. — Эмиграція. — Эмиграція есть признакъ глубокаго соціального разстройства. — Она происходитъ отъ неравномернаго размѣщенія жителей и недвижимыхъ имуществъ. — Сильнѣйшая эмиграція въ Англіи и Германіи. — Между народами латинской расы она слабѣе. — Различный характеръ эмиграціи въ Англіи и въ Германіи. — Вліяніе милитаризма на переселенія въ германской имперіи; переселенія изъ Англіи и Ирландіи начинаются въ XVIII столѣтіи. — Усиливаются съ 1815 года. — Движеніе эмиграціи въ продолженіи XIX столѣтія. — Эмиграціонное движеніе въ Германіи. — Противодѣйствіе германскихъ правительствъ. — Сильнѣйшія переселенія въ тѣхъ частяхъ Германіи, гдѣ преобладало до новѣйшихъ временъ феодальное помѣстное право. — Изъ какихъ классовъ народа выходятъ эмигранты. — Расходы переселенія. — Суммы имущества, вывозимаго эмигрантами. — Сбереженія переселенцевъ и суммы, высылаемыя ими обратно изъ Америки въ Европу. — Главныя причины, вліяющія на эмиграцію. — Тайные выходцы (*heimliche Auswanderer*) въ Германіи. — Главныя черты эмиграціоннаго движенія въ новѣйшее время. — Эмиграція усиливается отъ постепеннаго обезземеленія крестьянскаго сословія и отъ вздорожанія цѣнъ на земельныя имущества. 1

ГЛАВА II. — Землевладѣніе во Франціи. — Франція обыкновенно признается страной демократическаго землевладѣнія. — Число собственниковъ. — Разряды крестьянъ-собственниковъ. — Число домохозяевъ, избавленныхъ отъ налога по имуществу. — Причины раздробленія имуществъ. — Конфис-

кація имущества во время революціи. — Пререканія о преимуществѣ крупной и мелкой культуры. — Переходы владѣнія (*mutations de la propriété foncière*). — Общинныя имущества (*biens communaux*). — Двойное значеніе общиннаго владѣнія во Франціи. — Заключенія о землевладѣніи во Франціи: отношеніе числа собственниковъ къ размѣру ихъ владѣнія. — Крайняя мелкопомѣстность. — Вліяніе революціи на землевладѣніе. — Половничество (*métayage*). — Положеніе крупнаго и средняго класса владѣльцевъ. — Средній разрядъ собственниковъ преобладаетъ во Франціи. — Общее заключеніе объ аграрномъ положеніи Франціи; крестьяне-бобыли; землевладѣніе въ рукахъ средняго сословія, буржуазіи. — Вліяніе свобододѣльности поземельной собственности (*mobilisation du sol*) на благосостояніе жителей.

ГЛАВА III. — Землевладѣніе въ Англіи. — Англія въ аграрномъ отношеніи противопоставляется Франціи. — Первобытный строй англійскаго общества. — Помѣстное сословіе въ XI столѣтіи; *Domesdaybook*; упраздненіе крѣпостного состоянія. — Переходъ крестьянъ въ состоянія фермеровъ и черноработчихъ. — Поглощеніе мелкихъ помѣстій крупными вотчинами; обезземеленіе крестьянъ. — Разверстаніе общихъ угодій, *inclosure*. — Заповѣдное владѣніе и единонаслѣдіе утвердилось въ Англіи не по закону, а по обычаю. — Настоящее положеніе землевладѣнія; собственники и фермеры. — Главныя условія фермерства въ Англіи; большая часть фермеровъ держатъ земли безъ всякихъ контрактовъ, *tenants-at-will*. — Особое положеніе землевладѣнія въ Шотландіи. — Крупныя и мелкія фермы. — Ирландія; аграрное ея положеніе заимствовано изъ Англіи. — Захватъ крестьянскихъ земель англійскими лордами, *рядчики*, *middlemen*. — Положеніе Ирландіи въ первой четверти настоящаго столѣтія; реформы и измѣненія во второй четверти; Ольстерскій обычай. — Голодъ 1847 года, опустѣніе страны, улучшеніе быта ирландцевъ въ 60-хъ годахъ. — Поземельное положеніе 1872 года, *Irishland-bill*. — Значеніе этой реформы и важность ея для аграрнаго положенія всѣхъ европейскихъ странъ. — Главныя черты англійскаго землевладѣнія. — Мнѣнія новѣйшихъ англійскихъ экономистовъ о социальномъ положеніи Англіи. — Общія заключенія о землевладѣніи въ Англіи. — Сельскій пролетаріатъ.

ГЛАВА IV. — Землевладѣніе въ Германіи. — Отдѣлъ '1. — Исслѣдованіе германскаго поземельнаго быта особенно важно для Россіи по вліянію его на западныя наши окраины. — Двѣ главныя формы землевладѣнія. — Господскій дворъ (*Frohnhof*), крестьянскій (*Bauernhof*). — Крестьянское владѣніе состояло

изъ трехъ частей: усадебъ, полевыхъ угодій, общинныхъ земель. — Вольные люди обращаются въ крѣпостную зависимость. — Крестьянство подраздѣляется на разряды. — Льготы, *Imunitäten*. — Вотчинное право (*Grundherglicheit*). — Научная разработка вотчиннаго права. — Упраздненіе крестьянскихъ дворовъ (*Legung des Bauernhöfe*). — Размежеваніе общинныхъ угодій. — Отмѣна крѣпостнаго права. — Крестьянская реформа продолжалась въ нѣмецкихъ земляхъ около 150 лѣтъ

стр.

177

ГЛАВА V. — Землевладѣніе въ Германіи. — Отдѣлъ 2. — Въ Пруссіи земельныя отношенія еще понынѣ окончательно не опредѣлены. — Крестьянскія земли состоятъ въ родовомъ и заповѣдомъ владѣніи домохозяевъ; наследованіе крестьянскихъ дворовъ по старшинству и младшинству. — *Majorat*, *Minorat*. — Пренія о свободе-дѣлимости подворныхъ участковъ, *Mobilisation der Bauerngüter*. — Прусскія законоположенія о крестьянахъ; реформы Штейна; колебанія и реакція. — Число помѣстій и крестьянскихъ участковъ. — Земельный бытъ въ другихъ частяхъ Германіи. — Мекленбургское аграрное положеніе. — Отношеніе самостоятельныхъ домохозяевъ къ мелкопомѣстнымъ. — Главныя черты землевладѣнія въ Германіи, захватъ крестьянскихъ земель помѣстными сословіемъ. — Церковныя имѣнія. — Окончательный исходъ крестьянскихъ реформъ въ нѣмецкихъ земляхъ

248

ГЛАВА VI. — Землевладѣніе въ Россіи. — Отдѣлъ 1. — Исторія землевладѣнія до закрѣпленія крестьянъ. — Шаткость права собственности въ Россіи. — Право заимки. — Землевладѣніе развивалось на Руси самобытно и независимо отъ правительственныхъ и законодательныхъ мѣръ. — Значеніе словъ: „обыватель“ въ Россіи, „*Ossuriger*“ въ Англіи. — Княжескія вотчины. — Различіе между вотчиннымъ и помѣстнымъ владѣніемъ. — Бѣлыя и черныя земли. — Исполщеніе служилыхъ людей. — Первобытное положеніе крестьянъ на Руси. — Подворное и общинное владѣнія завелись одновременно. — Московскій періодъ, раскладка податей по сохамъ, обжамъ, вытямъ и дворамъ. — Право вольнаго перехода. — Времена Судебниковъ. — Общее положеніе русскаго крестьянства передъ закрѣпленіемъ. — Заселеніе дикихъ земель. — Ограниченія правъ частныхъ владѣльцевъ при Іоаннѣ IV. — Смутное положеніе землевладѣнія въ XVI столѣтіи.

296

ГЛАВА VII. — Землевладѣніе въ Россіи. — Отдѣлъ 2. — Періодъ закрѣпленія. — Крѣпостное право установилось въ Россіи медленно и постепенно. — Верстаніе помѣстьями. — Прожиточныя по-

мѣстѣ.—Помѣстное владѣніе было такое же, какъ крестьянское тягловое.—Самовольіе помѣщиковъ. Нѣтчѣики.—Мѣры Петра для удержанія дворянъ на службѣ.—Указъ 1714 года о единонаслѣдіи.—Постепенное усиленіе крѣпостной власти и уклоненія отъ нея.—Въ теченіи XVI столѣтія переходы крестьянъ хотя и запрещаются, но продолжаютъ.—Запрещеніе переходовъ касалось не всѣхъ крестьянъ, а только тягловыхъ, пашенныхъ.—Жалобы мелкопомѣстныхъ дворянъ на сильныхъ людей.—Утайка дворовъ для избѣжанія повинностей.—Поимка и возвращеніе бѣглыхъ крестьянъ.—Разгульный бытъ крестьянъ продолжается до Петра I.—Общій очеркъ сельскаго быта въ концѣ XVII столѣтія.—Вродажничество крестьянъ, укрывательство помѣщиковъ, пристанодержательство монастырей.—Первый актъ закрѣпленія людей безъ земли въ 1675 году бояриномъ Матѣевымъ.—Коренныя правила крестьянскаго быта въ XVII столѣтіи.—Указы Петра Великаго о ревизіи.—Преслѣдованіе гулящихъ людей.—Значеніе мѣропріятій Петра Великаго.

ГЛАВА VIII. — Землевладѣніе въ Россіи. — Отдѣлъ 3. — Отъ смерти Петра Великаго до положенія о крестьянахъ 1861 года. Постепенное закрѣпленіе крестьянъ въ XVIII стол.—Шаткое положеніе частнаго землевладѣнія. — Монастырскія и церковныя вотчины.—Увольненіе дворянства отъ службы. — Вѣгство и бродажничество крестьянъ. — Крестьянскія возстанія въ первой половинѣ XVIII стол.—Запрещеніе подавать жалобы на господъ по указу 1767 г. — Вліяніе временщиковъ и царскихъ любимцевъ на укрѣпленіе крестьянъ. — Пожалованія имѣній при Елисаветѣ, Екатеринѣ, Павлѣ. — Раздача имѣній въ Малороссіи. — Общія заключенія: а) Полное крѣпостное право утвердилось въ Россіи только во второй половинѣ XVIII стол. б) Право полной преемственной собственности тоже установилось не ранѣе XVIII стол. в) Правительство имѣло въ Россіи очень мало вліянія на устройство поземельныхъ отношеній.—Русская аристократія образовалась изъ придворнаго дворянства.—Люди случайные.—Проекты крестьянской реформы въ царствованіе Александра и Николая.—Положеніе крестьянъ передъ ихъ освобожденіемъ. — Число и разряды помѣщиковъ

ГЛАВА IX. — Землевладѣніе въ Россіи. — Настоящее положеніе землевладѣнія въ Россіи. — Число землевладѣльцевъ, разряды ихъ. — Общее число крупныхъ владѣльцевъ. — Городскія поселенія; число землевладѣльцевъ; пространство городскихъ общественныхъ земель.—Крестьянскія земли; надѣлы

крестьян помѣщичьихъ, удѣльныхъ и государственныхъ.—
Земли казація и колонистовъ.— Отношеніе числа част-
ныхъ владѣльцевъ къ крестьянскимъ дворамъ.— Пропорція
ихъ владѣній.— Распродажа помѣщичьихъ земель.— Зна-
чительныя покупки господскихъ земель крестьянами.—
Продажа отрѣзныхъ земель въ сѣверной полосѣ.—
Стремленіе крестьянъ къ приобрѣтенію собственности.—
Упадокъ крупнаго землевладѣнія.— Возвышеніе цѣнности
земель.— Арендованіе земель въ сѣверной полосѣ, —
въ восточной, — въ черноземной, — въ Литвѣ, — въ
остзейскомъ краѣ.— Отношеніе помѣщичьяго владѣнія къ
крестьянскому въ разныхъ полосахъ имперіи.— Слабость
помѣщичьяго элемента въ великороссійскихъ губерніяхъ.—
Зарожденіе сельскаго пролетаріата.— Вліяніе податной
системы на хозяйственный бытъ.— Переходъ поземельной
собственности отъ частныхъ владѣльцевъ, дворянъ, къ
крестьянамъ и разночинцамъ.



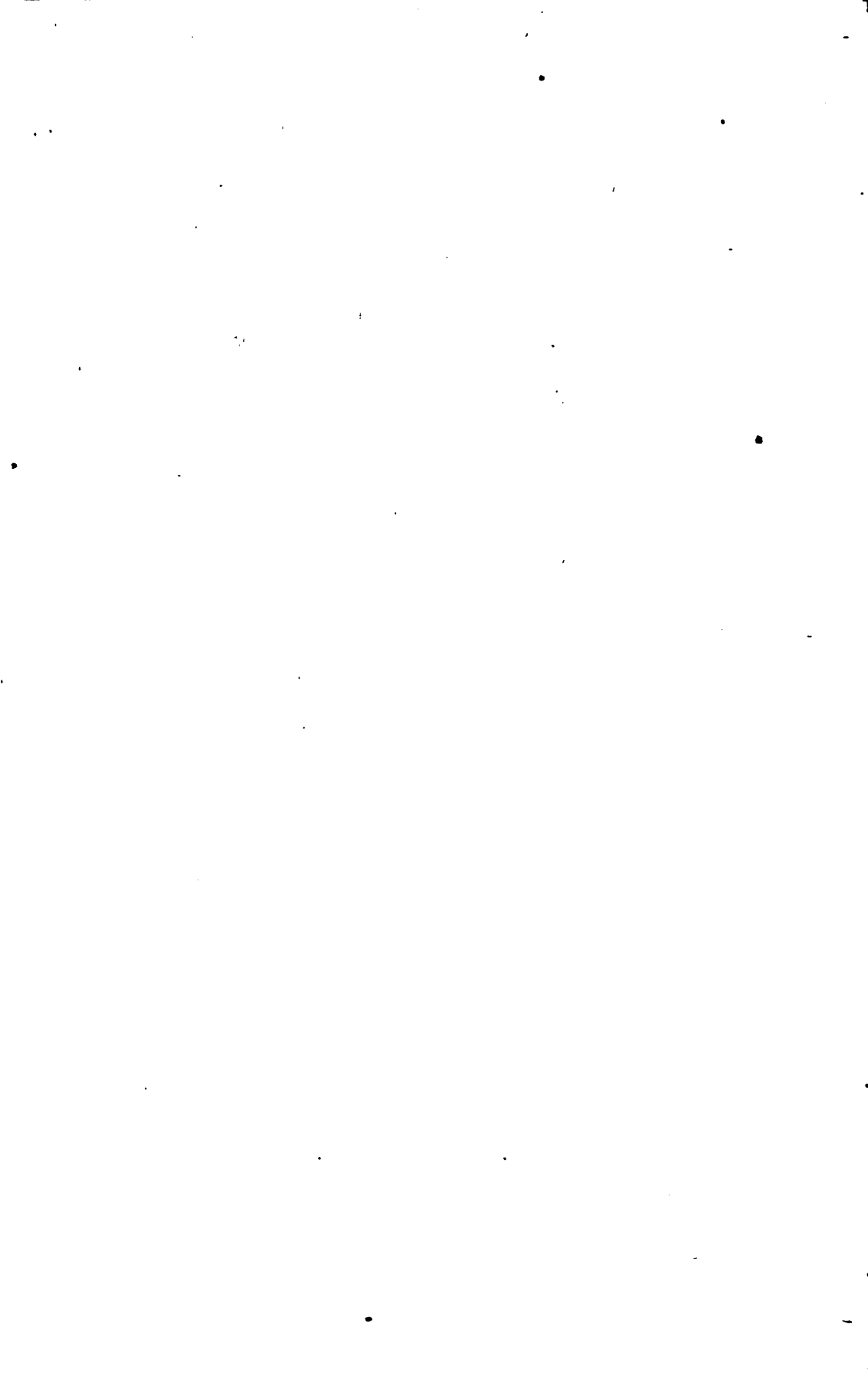

ВВЕДЕНІЕ.

Предметъ этого сочиненія есть изслѣдованіе тѣхъ хозяйственныхъ и общественныхъ отношеній, которыя происходятъ изъ землевладѣнія и земледѣлія и обыкновенно подразумеваются подъ общимъ наименованіемъ — аграрнаго вопроса, или аграрныхъ законовъ. — Мы различаемъ въ этомъ вопросѣ двѣ главнѣйшія его стороны: а) состояніе земли и ея культуры; порядки владѣнія и пользованія, и б) положеніе народа, водвореннаго на этихъ земляхъ и ихъ воздѣлывающаго. Мы принимаемъ этотъ предметъ въ этомъ двойномъ значеніи потому, что считаемъ эти два отношенія важнѣйшими и неразлучными факторами народнаго хозяйства, и хотя, съ перваго взгляда, это мнѣніе можетъ показаться общезвѣстной, элементарной истиной, само собою подразумеваемой и не требующей подтвержденія, но мы должны замѣтить, что въ европейскихъ обществахъ эти два условія соблюдались и развивались не ровно, не согласно: да землю, на сельскохозяйственную культуру, на территориальныя и владѣльческія права обращено было несравненно болѣе вниманія, чѣмъ на рабочую силу, воздѣлывающую землю; землевладѣніе и земледѣліе, сельское и народное хозяйство устраивались не столько въ виду пользы и нужды мѣстныхъ жителей, ихъ насущныхъ потребностей, ихъ пропитанія и содержанія, сколько въ интере-

сахъ сельскаго хозяйства, земледѣльской культуры вообще, въ пространномъ всенародномъ смыслѣ этихъ словъ, въ объективномъ ихъ значеніи — и въ томъ предположеніи, что съ улучшеніемъ культуры вообще, съ усиленіемъ производительности и плодородія, состояніе народа и всѣхъ классовъ жителей, само собой, равномерно улучшается. На этомъ основаніи, во всей западной Европѣ приняты были нужныя мѣры къ упроченію правъ собственности, къ освобожденію ихъ отъ прѣдѣльныхъ, средневѣковыхъ стѣсненій, къ охраненію недвижимыхъ имуществъ отъ растраты, расхищеній и поврежденій; но интересы, выгода и удобства сельскихъ обывателей, земледѣльцевъ, были при этомъ приняты въ соображеніе лишь настолько, насколько они не прѣпятствовали общему улучшенію культуры, общему обогащенію страны. Отъ этого произошли и двоякія послѣдствія: земли пришли въ наилучшій порядокъ, культуры усовершенствовались, производительность усилилась; наружный видъ этихъ благоуханнѣйшихъ странъ повеселѣлъ и облагородился; на мѣсто курныхъ избъ, ветхихъ хижинокъ, сорныхъ полей и дикихъ выносовъ, цѣлыя области и государства покрылись опрятными фермами и виллами, съ загороженными или окопанными подворными участками, тучными пастбищами, плодоносными нивами; народное богатство въ общихъ валовыхъ итогахъ возросло въ теченіи послѣдняго столѣтія до несметныхъ суммъ и продолжаетъ возрастать безостановочно.

Но для достиженія этой наивысшей степеніи культуры пожертвовано было нѣкоторою частію народа, первоначально обитавшаго въ этихъ странахъ, а именно, низшимъ рядомъ бѣдныхъ сельскихъ обитателей, которые были лишены своихъ земель для лучшаго устройства землевладенія вообще.

Въ однихъ государствахъ эта часть народа, обезземеленнаго въ пользу другихъ сословій, была больше, въ другихъ

меньше: въ Англии, въ Римской области, все крестьянское сословіе было лишено земли; въ средней сложности можно принять, что болѣе половины всѣхъ сельскихъ жителей Европы были постепенно обезземелены и изгнаны изъ своихъ сельскихъ дворовъ и домовъ въ города, на фабрики и заводы, на такъ-называемые вольные промыслы. Это были преимущественно тѣ сельскіе обыватели, поселенія и владѣнія коихъ мѣшали благоустроению соотднихъ помѣстій, округленію смежныхъ владѣльческихъ дачъ, прогону скота, проѣзду господъ — или младшія сыновья и братья крестьянъ-домохозяевъ, которые устранились отъ наследства для сохраненія подворныхъ участковъ, и вообще всѣ слабѣйшіе и бѣднѣйшіе люди, рабочія силы и способности коихъ не соответствовали требованіямъ улучшенной, новѣйшей земледѣльческой культуры. Какъ правители, такъ и люди науки вѣрили и несовѣдывали символъ экономической науки, состоящій изъ двухъ главныхъ членовъ: 1) что освобожденіе поземельнаго владѣнія отъ узъ патримоніальнаго и феодальнаго права и земледѣльцевъ отъ крѣпостной зависимости — есть послѣднее слово прогресса, послѣ коего не остается ничего болѣе ни ожидать, ни желать для благоустройства государствъ и благосостоянія народа, и 2) что для поднятія общаго уровня народнаго богатства нужно только предоставить всѣмъ и каждому полную свободу владѣнія и труда, устраняя воѣ преграды, мѣшающія культурѣ, упраздняя крестьянскія хозяйства, если они не состоятельны, размежевывая общинныя уголья, если они запущены, и наконецъ, выселяя жителей, если они не способны къ усиленному и улучшенному земледѣльческому труду.

Такъ и было сдѣлано въ болѣеи части Европы, и уровень народнаго богатства дѣйствительно поднялся на немомѣрную высоту; сословіе крестьянъ-собственниковъ въ однихъ государствахъ вовсе исчезло съ лица земли,

въ другихъ—сократилось на половину, въ третьихъ—дошло до такого измельченія семейныхъ участковъ, что превратилось изъ состоянія клѣбопашцевъ въ сословіе бобылей. Земледѣліе отъ всего этого много выгадало; земли, переходя изъ рукъ людей бѣдныхъ и несостоятельныхъ къ болѣе зажиточнымъ хозяевамъ, повсемѣстно удабривались и улучшались; промышленность и торговля оживились отъ наплыва рабочихъ изъ селеній въ большіе города и фабричныя округа; все повидимому процвѣтало, и, по мнѣнію всей европейской интеллигенціи, золотой вѣкъ челоѵчества уже наступалъ, — какъ внезапно, въ половинѣ настоящаго столѣтія, раздалось сначала невнятное, потомъ и гласныя жалобы и стоны, исходящія изъ тѣхъ низшихъ слоевъ народа, о существованіи коихъ гуманная и либеральная Европа давно забыла и которые оказались потомками и родственниками прежнихъ земледѣльцевъ, изгнанныхъ изъ родительскихъ дворовъ по неспособности и несостоятельности.

Они уже нѣсколько поколѣній сряду проживали въ кругломъ неимуществѣ, питаясь наемной работой, и потому, забывъ про свое первобытное состояніе, называли себя рабочими, жаловались на дешевизну рабочей платы, просили сокращенія рабочихъ часовъ и вообще возбуждали самыя сложные и спорныя вопросы, которые всѣ вмѣстѣ получили названіе рабочаго вопроса. Но въ нихъ скрывается какое-то глубокое, неразрѣшимое недоразумѣніе, ибо очевидно, что пренія о рабочей платѣ не имѣютъ исхода, не могутъ привести къ соглашенію и что всѣ сдѣлки, заключаемыя по этому предмету, имѣютъ только значеніе краткосрочнаго перемирія между двумя враждующими сторонами. Настоящій предметъ спора долженъ быть другой, и дѣйствительно, вникая въ сущность возбужденныхъ въ современной Европѣ пререканій и смуть, нельзя не признать, что подъ личиною рабочаго вопроса

скрывается другой — существенный — аграрный, что народныя массы, безсознательно стремясь къ улучшенію своего быта, имѣютъ въ виду не то, чего онѣ просятъ, и требуютъ не устройства на другихъ основаніяхъ наемнаго труда, а, по возможности, сокращенія или отмены этого труда, что они ищутъ собственности, ордности, хозяйства, и готовы промѣнять все политическія вольности и права, коими такъ щедро надѣлила ихъ современная цивилизація, на клочокъ земли, на конь и дворъ.

Поэтому мы полагаемъ, что народныя смуты, волнующія современныя общества, имѣютъ свой корень въ безземельномъ состояніи большей части народовъ Стараго свѣта и что, для изученія ихъ быта, нужно прежде всего проникнуть въ повсемельный строй этихъ странъ и народовъ.

Для насъ, въ Россіи, нѣтъ предмета болѣе поучительнаго и вмѣстѣ съ тѣмъ болѣе своевременнаго, какъ изслѣдованіе тѣхъ равнородныхъ превратностей, чрезъ которыя прошло землевладѣніе въ Европѣ. Оно своевременно потому, что мы именно вступаемъ съ освобожденіемъ крестьянъ въ тотъ періодъ общественнаго устройства, когда закладываются главныя основы соціальнаго быта. — Оно поучительно потому, что въ исторіи европейскаго землевладѣнія можно прослѣдить и длинный рядъ грубѣйшихъ ошибокъ, насильствъ, несправедливостей, и правильный ходъ цивилизаціи, достигшей высшей степеніи культуры. — Можетъ ли таковая же высокая степень цивилизаціи быть достигнута другими путями, могутъ ли быть избѣгнуты ошибки и несправедливости, ознаменовавшія историческій ходъ аграрнаго положенія въ другихъ странахъ — вотъ вопросъ?!

Многіе люди науки и практики утверждаютъ, что нельзя, что все человѣческія общества должны пройти чрезъ однѣ и тѣ же превратности, что такъ было въ Греціи и Римѣ, такъ и быть должно. Но примѣры Греціи и Рима только

указываютъ, что преобладаніе олигархическаго элемента и крупнаго землевладѣнія, развитіе пролетаріата и социальныя смуты, наконецъ неуспѣшныя попытки Гракковъ и Лициніевъ къ преобразованію аграрнаго положенія древняго міра, — что всѣ эти явленія были предсмертные припадки общества, уже преклоняющагося къ разрушенію.

Въ новѣйшей исторіи мы также уже видимъ примѣры, въ Испаніи, въ Римской Кампаніи, что чрезмѣрное преобладаніе крупнаго землевладѣнія испанскихъ грандовъ, итальянскихъ князей, было какъ бы непосредственнымъ вѣстникомъ паденія государства, опустѣнія страны, и изъ этого выводимъ заключеніе, что такое первенство землевладѣльческаго элемента надъ земледѣльческимъ, собственниковъ надъ хлѣбопашцами, имущественныхъ классовъ надъ рабочими, такое поглощеніе мелкаго крестьянскаго землевладѣнія крупнымъ, помѣстнымъ, имѣло во многихъ отношеніяхъ вредное дѣйствіе не только на социальный бытъ, но и на политическое существованіе многихъ великихъ державъ.

Приступая къ этимъ многосложнымъ изслѣдованіямъ, мы хотимъ здѣсь, въ введеніи, начертить краткую программу нашего предмета, или по крайней мѣрѣ намѣтить главныя статьи, подлежащія нашему разсмотрѣнію, объясняя духъ, связь и послѣдовательность.

Прежде всего предлагается слѣдующій вопросъ: то общественное разстройство, о коемъ мы выше упомянули, которое составляетъ исходное положеніе нашего изслѣдованія и проявляется въ безплодныхъ агитаціяхъ рабочихъ классовъ въ западной Европѣ, — это разстройство, слѣдуетъ ли признать дѣйствительнымъ и приписать его органическому пороку того общества и человѣческихъ обществъ вообще, когда они достигаютъ известной степени предъ-

нения, или можно предположить, что это явление случайное и временное, что оно происходит от невежества простого народа, не понимающего своих прямых интересов, от подстрекательства народных агитаторов, увлечения простодушных народолюбцев, и что вообще это движение и омуление преувеличены увлечениями людей, возмущающих грубые умы простонародья? Это последнее мнение, как известно, защищается почти единодушно интеллигентней и индустриальными классами в образованнейших странах света; оно подтверждается безчисленными рассуждениями и исчислениями, по коимъ разсчитывается, съ арифметической точностью, что бытъ простого народа видимо улучшается, что въ такомъ-то году, чуть ли не до Рождества Христова, рабочій получалъ столько-то пудовъ пшаты и ѣлъ столько-то фунтовъ хлѣба, которые стоили столько-то; — что въ наше время онъ кормится лучше, зарабатываетъ больше и что, поэтому, неудовольствіе его несправедливо и благополучіе его обеспечено.

Противъ такихъ авторитетовъ и такихъ фактовъ нельзя было бы и спорить, еслибы въ числѣ явленій современнаго народнаго быта не представлялось одно, сильно колеблющее аргументацію нѣкоторыхъ европейскихъ экономистовъ и, по нашему разумѣнію, убѣдительно доказывающее, что разстройство социальнаго быта достигло такой же высокой степени въ низшихъ классахъ народа, какъ просвѣщеніе и благоустройство въ высшихъ слояхъ тѣхъ же обществъ.

Это явление — эмиграція.

Дѣйствительно, какими бы доводами ни старались намъ объяснить тревожное состояніе рабочихъ классовъ въ Европѣ и какъ бы привлекательно ни описывалось ихъ благосостояніе — трудно повѣрить, чтобы эти тревоги были фальшивыя и чтобы состояніе ихъ было благое, въ виду несомнѣннаго факта, что изъ образованнѣйшихъ и наилучше устроенныхъ странъ, свѣта, изъ богатѣйшихъ государствъ,

гдѣ процвѣтаютъ всѣ отрасли промышленности и торговли, переселяются ежегодно нѣсколько сотъ тысячъ вольныхъ людей въ пустыни Австраліи, Америки, Канады, даже Россіи, гдѣ ихъ ожидаютъ, вмѣсто вѣхъ удобствъ европейской культуры, тяжкіе труды и горькія лишения, а даже нѣкоторыя; напримеръ выходцевъ въ Россію; потеря тѣхъ политическихъ правъ и вольностей, коими они пользовались въ своихъ отечествахъ.

Изъ этого, кажется, можно заключить, что въ низшихъ слояхъ европейскихъ обществъ социальное разстройство достигло такихъ размѣровъ, что связи родства, семейной жизни, родины и отечества расторгаются подъ вліяніемъ невыносимой нищеты, бездомнаго и безземельнаго состоянія.

Эмиграція составитъ поэтому первую статью нашихъ изслѣдованій, исходное положеніе; изъ коего мы постараемся вывести указанія, чего именно недостаетъ въ аграрномъ строѣ европейскихъ обществъ, чего ищутъ народныя массы, неуверенно волнующіяся въ этихъ странахъ. Она, эмиграція, достигла, какъ извѣстно, громадныхъ размѣровъ, и въ послѣднее столѣтіе, съ 1815 по 71 годы, вывезла изъ Стараго свѣта въ Новый—около 10 милліоновъ европейцевъ.

Второй нашъ предметъ будетъ изслѣдованіе земельной организаціи въ главныхъ европейскихъ государствѣхъ и сличеніе ея съ русскимъ землевладѣніемъ.

Этотъ предметъ находится въ связи съ первымъ, ибо, коль скоро мы допустимъ и докажемъ, что переселеніе такихъ массъ народа, какъ мы видимъ, обуславливается непременно глубокими причинами, лежащими въ основахъ ихъ хозяйственнаго быта, то первый вопросъ, который возни-

каеть; есть поземельный, аграрный; это выселение, принимающее разбры перехода пѣлыхъ народовъ, происходитъ ли отъ тустоты населенія, естественнаго его приращенія, несоотвѣтствующаго уже болѣе вмѣстимости, ёмкости страны, или же отъ неправильнаго распредѣленія недвижимыхъ имуществъ между лицами и обществами, отъ насильственныхъ захватовъ и завоеваній, которые привели землевладѣнїе въ такое положеніе, что рядомъ съ тѣснотой представляется пустота и въ смежности съ округами, гдѣ подворные участки разбиты на квадратныя сажени, разстилаются пустоши, выгоны, незанятыя людьми, часто лежащїе впустѣ, или предназначенныя для прокорма скота въ тѣхъ же странахъ и областяхъ, гдѣ людямъ, природнымъ жителямъ мѣста не даютъ?

Понятно, что отъ этихъ двухъ возрѣвій много зависитъ и дальнѣйшее обсужденіе аграрныхъ вопросовъ; если дѣйствительно нѣкоторыя государства достигли такого избытка населенія, что производительность почвы не покрываетъ насущныхъ нуждъ пропитанія, что заработки дешевѣютъ отъ излишества рабочихъ рукъ и что большинство жителей не имѣетъ возможности прїобрѣсти осѣдлости, то выселеніе известной бѣднѣйшей части населенія есть единственный исходъ, могущій имѣть отчасти благія послѣдствія. — Если же дѣло представляется иначе, то-есть, что неимущество однихъ сословій происходитъ отъ неправильнаго размѣщенія жителей и распредѣленія недвижимой земельной собственности и что у казны, государства, остается еще запасъ пустопорожныхъ земель, — то колонизація, продажа земель бѣднымъ обывателямъ, съ разсрѣчкою, ссудами и льготами и въ небольшихъ участкахъ, соотвѣтствующихъ рабочимъ силамъ и нуждамъ крестьянской семьи, можетъ въ такомъ случаѣ восстановить правильное соотношеніе между капиталомъ и работой, землевладѣнїемъ и земледѣлїемъ.

Такъ какъ мы признали главными равносильными факторами общественнаго благосостоянія землю и народъ, то прежде постараемся описать состояніе земли, т. е. землевладѣнія, распредѣленіе ея между разными разрядами собственниковъ, крупными, средними, мелкими, отношенія сельскихъ сословій къ городскимъ, землевладѣльцевъ къ земледѣльцамъ и порядки владѣнія и пользованія, существующіе въ разныхъ странахъ. Это будетъ предметъ втораго отдѣла, состоящаго изъ нѣсколькихъ главъ.

Мы взяли для сравненія три государства, изъ коихъ каждое представляетъ намъ особый типъ землевладѣнія: Англію, Францію и Германію. — Первая, Англія, признается отечествомъ крупной аристократической собственности, Франція страной мелкопомѣстнаго демократическаго владѣнія; Германія отличается въ аграрномъ отношеніи, какъ и въ социальномъ, сословной организаціою, противоположной Англій въ томъ отношеніи, что земли, какъ и жители, распределяются по сословіямъ (Rittergut, Bauerland) и отличающейся отъ Франціи тѣмъ, что помѣстья и крестьянскіе дворы признаются, по крайней мѣрѣ, въ бѣльшей части коренныхъ нѣмецкихъ земель, неравнѣдными, законными имуществами. Казалось бы, что изъ такихъ различныхъ основаній должны были образоваться и совершенно различныя общественныя отношенія, и дѣйствительно, по наружному виду, они нѣсколько различны; эти различія служили и служатъ еще понынѣ главными доводами для споровъ о преимуществахъ крупнаго и мелкаго землевладѣнія, фермерской и крестьянской культуры, аристократической и демократической собственности. Но, вникая въ сущность предмета, нельзя не замѣтить, что споры эти голословны, что различія эти вовсе не такія глубокія, какъ съ перваго взгляда кажутся, что они имѣли очень

слабое дѣйствіе на народное хозяйство, такъ какъ всѣ эти страны, при самыхъ противоположныхъ началахъ, достигли почти одновременно наивысшей степени народнаго богатства и тоже одновременно подверглись одинаковымъ социальнымъ замѣщательствамъ.

Это значитъ, что между ними есть и какая-либо вѣт общая черта, сходства, вліяющая на народный бытъ еще сильнее, чѣмъ всѣ политическія и общественныя учрежденія; есть какой-либо органъ, пораженный общей, повсемѣстной болѣзнію, органический порокъ здороваго и еще бодрого тѣлосложенія.

Мы полагаемъ, что этотъ порокъ есть неправильное распредѣленіе между разными классами жителей поземельной собственности, распредѣленіе, отчасти происходящее отъ первобытнаго порядка завоеванія и занятія европейскихъ земель, но впоследствии усилившееся отъ насильственныхъ захватовъ, основанное ложными юридическими началами и научными теоріями, и наконецъ, въ новѣйшее время, въ XVIII. и началѣ XIX столѣтія, проведенное съ безпощадною строгостію въ ущербъ крестьянскому сословію и въ пользу помѣщичьяго.

Явленія эти были нѣсколько различны въ упомянутыхъ трехъ странахъ; въ Англии экспроприація земледѣльцевъ произошла ранѣе и потому доведена была до конца; во Франціи она прервана была революціей 1789 года и поэтому совершена была только въ половину; въ Германіи она шла медленнѣе, протянувшись до 1848 года и уже приближалась къ благополучному окончанію, когда февральская революція во Франціи внезапно разстроила всѣ отбракшенія и расчеты нѣмецкаго рыцарства. Но, тѣмъ не менѣе, несмотря на эти перерывы, помѣщичье помногу осуществленію таковыхъ мѣръ, дѣло было уже много подвинуто, когда, по обстоятельствамъ, отъ нихъ независившимъ, земледѣльцы принуждены были отказаться отъ

дальнѣйшихъ своихъ предпріятій. Въ Англии, какъ сказано, все крестьянство было уже стерто съ лица земли; въ Германіи оставались на жѣстахъ зажиточные домохозяева, полные самостоятельные крестьянскіе дворы, а изъ прочихъ сельскихъ жителей большая часть была уже обращена въ батраковъ, бобылей и черноработныхъ; во Франціи, крестьянъ-собственниковъ было еще много, но земель у нихъ оставалось мало, такъ что хлѣбопашество было недоступно большей части крестьянъ, изъ которыхъ большинство находилось въ положеніи нашихъ деревенскихъ бобылей. Такимъ образомъ оказывается, что политика имущественныхъ классовъ успѣла вездѣ въ Европѣ провести главныя свои предначертанія, прежде чѣмъ благодѣтельныя реформы новѣйшихъ временъ приостановили ихъ дѣйствіе, и что между аристократическими и демократическими странами оказывается только разность въ числахъ, въ количествахъ; въ первыхъ — всѣ крестьянскія земли перешли въ собственность частныхъ владѣльцевъ, во вторыхъ только извѣстная часть; въ однихъ крестьяне всѣ поголовно превращены были въ черноработныхъ и поденщиковъ, въ другихъ только половина или одна треть; но какъ въ этихъ, такъ и въ другихъ, большинство землевладѣльцевъ изъ полныхъ, самостоятельныхъ, хотя и обязанныхъ хозяевъ, обращено было въ вольныхъ и безземельныхъ поселанъ и рабочихъ, проживающихъ наемнымъ трудомъ, отхожимъ промысломъ, а не домашней хозяйственной работой, что и составляетъ ту черту охотства, которая, проходя чрезъ всѣ европейскія страны, связываетъ низшіе классы въ одинъ союзъ, внушая имъ чувство общей солидарности и общаго неудовольствія противъ существующаго порядка вещей.

Но земля и землевладѣніе составляютъ только одну изъ сторонъ аграрнаго вопроса. Другая сторона — есть

народъ, то-есть рабочая сила, пользующаяся землей и ее эксплуатирующая. Подъ словомъ „рабочая сила“ мы подразумеваемъ не только ручную работу хлѣбопашца, но и техническій трудъ агронома, лѣсничаго, мастераго и ремесленника, если этотъ трудъ непосредственно, или косвенно прииѣняется къ земледѣлю, — сюда же относится надзоръ, управленіе и вообще руководство земледѣльческой культурой. Поэтому предметъ этотъ распадается на нѣсколько отдѣльныхъ статей, изъ коихъ первая будетъ собственно ручной трудъ, земледѣліе, хлѣбопашество въ тѣсномъ смыслѣ слова.

Главное отношеніе, которое мы хотимъ здѣсь изслѣдовать, заключается въ вопросѣ, къ какому имуществу прииѣняется трудъ: къ собственному, или же къ чужому; въ первомъ случаѣ онъ можетъ быть названъ хозяйственнымъ, во второмъ наемнымъ.

Наемный трудъ никогда не можетъ быть признанъ вполне вольнымъ, и выраженіе, общепринятое въ современномъ быту, — „вольно-наемный трудъ“, заключаетъ въ себѣ очень рѣзкое противорѣчіе.

Вольнымъ и производительнымъ трудомъ можетъ быть названъ только такой, который приспособляется къ собственному имуществу рабочаго, изъ коего онъ извлекаетъ всевозможную доходность и пользуется безъ дѣлежа всеми произведеніями и прибылями своей хозяйственной эксплуатаціи.

Это соображеніе составляетъ главное исходное положеніе нашихъ изслѣдованій; но такъ какъ безразсудно было предположить, что какая-либо страна, кромѣ развѣ дикихъ пустынь, могла бы вполне удовлетворить эту потребность, то-есть надѣлать всѣхъ жителей имуществомъ, соотвѣтствующимъ ихъ рабочей силѣ, то приведенное выше положеніе сводится къ слѣдующему началу:

Благосостояніе народа будетъ лучше обезпечено

въ вѣкъ странахъ, гдѣ наибольшая масса жителей занята работою на себя; на собственной своей землѣ, онъ сдѣлаетъ хозяйствѣ; дѣль (вылѣхъ, шдѣ) большынство обывателей большую часть года, или даже круглый годъ и весь свой вѣкъ работаетъ по найму, по дѣню или поштучно, по наряду, на другидь на хояевы.

Чѣмъ болѣе экономическое положеніе данной страны или области, мѣстности, приближается къ первому предположенію, тѣмъ болѣе можно признать благодостаніе такого края удовлетворительнымъ, а народъ, въ немъ обитающій, действительно и существенно въ хозяйственномъ своемъ быту вольнымъ, полноправнымъ. И, наоборотъ, чѣмъ менѣе собственниковъ, тѣмъ меньше кредитъ, размѣръ ихъ владѣній, чѣмъ большее время мелкие владѣльцы должны проводить на постороннихъ заработкахъ, однимъ словомъ, чѣмъ крупнѣе итогъ наемныхъ работъ въ сравненіи съ хояйственными — тѣмъ болѣе плачно экономическое положеніе народа, и если эта пропорція доходить до того, что большинство жителей, не имѣя вовсе собственнаго хозяйства, присуждено исключительно къ наемному труду, то положеніе это, даже и при высшей степени культуры, слѣдуетъ признать невольнымъ, слѣбнигелнымъ для жителей, хотя бы оно и способствовало обогащенію страны и меньшинства жителей; домохояевъ, собственниковъ, капиталистовъ, пользующихся рабоней оилой.

Эту основную нашу мысль мы должны развить и обьонить при дальнѣйшихъ нашихъ изслѣдованіяхъ и просить читателя не выводить заключенія изъ краткаго этого очерка, такъ какъ онъ представляетъ въ видѣ программы и требуетъ болѣе обстоятельнаго изложенія.

Надѣлить наибольшее число жителей имуществомъ, соотвѣтствующимъ ихъ рабочей силѣ, — такова должна быть

идеальная цель экономического прогресса, но такъ какъ она недостижима, то надо обратиться въ тѣмъ практическимъ и исполнимымъ мѣрамъ, которыя не выходятъ изъ предѣловъ возможности.

Прежде всего представляется здѣсь то соображеніе, что большая часть ручныхъ, черныхъ работъ, какъ-то: хлѣбопашество, земледѣльство, судостроеніе, шпютническое, каменщицкое ремесла — подвергаются периодическимъ перерывамъ по временамъ года, перерывамъ, особенно продолжительнымъ въ сѣверныхъ краяхъ, и что, поэтому, какъ бы широко ни были надѣлены сельскіе обыватели земельными угодьями, къ нимъ, къ земледѣлію исключительно, они не могутъ примѣнить всю свою рабочую силу. Поэтому въ извѣстныя времена года, преимущественно въ зимніе мѣсяцы, представляется для всѣхъ земледѣльческихъ классовъ необходимость отыскивать другіе заработки, какъ-то: лѣсные, извозные, или работы на нѣкоторыхъ заводахъ, фабрикахъ, производство коихъ отъкрывается особенно съ прекращеніемъ полевыхъ работъ, винокуренныя, свеклосахарныя и др.

Для земледѣльцевъ, надѣленныхъ незначительнымъ пространствомъ угодій, или неплодородными землями, та же необходимость представляется и въ лѣтніе мѣсяцы, и чѣмъ суровѣе климатъ въ данной мѣстности, чѣмъ грубѣе почва и скуднѣе урожан, тѣмъ болѣе полезными и нужными оказываются посторонніе заработки, откожіе промыслы.

Волевымъ переходъ, свободное передвиженіе рабочихъ силъ, составляетъ для такихъ странъ первое условіе благосостоянія рабочихъ классовъ, и всякое ограниченіе, или стѣсненіе этой свободы, подъ предлогомъ полицейскаго или фискальнаго надзора, составляетъ прямую потерю для народнаго хозяйства, останавливаетъ производительность и причиняетъ странѣ дрямой убытокъ.

Подъ словами: отхожіе промыслы, мы разумѣемъ
ажія срочныя, временныя оулучки, при коихъ крестьян-
скій дворъ, хозяйство, остаются на мѣстѣ, а хозяева ихъ
только отходятъ въ свободное время на заработки.

Другой видъ волянаго перехода есть переселеніе, —
когда домохозяинъ, стѣсняясь густотой населенія и мало-
земельемъ или другими экономическими и житейскими не-
удобствами, ищетъ другого мѣста жительства, другое по-
селенія:

Исходя изъ общаго начала, принятаго въ Россіи для
землевладѣнія, что всѣ жители, достигшіе рабочаго воз-
раста, имѣютъ право на земельный надѣлъ, но что тако-
вой надѣлъ не можетъ повсемѣстно соответствовать ни
нуждамъ народа, ни рабочей силѣ, имѣющей на лицо
въ семьѣ, или въ обществѣ, предпоылая это начало, надо
неизбѣжно допустить и право для домохозяевъ, вытѣсняе-
мыхъ изъ прежнихъ мѣстъ жительства кароценіемъ на-
селенія, отыскивать себѣ другія мѣста поселенія.

Право это обыкновенно и признается въ объективномъ,
отвлеченномъ его смыслѣ, то-есть, что свободой переселе-
нія могутъ воспользоваться всѣ желающіе, если притомъ
они имѣютъ средства для такого перемѣщенія; но такъ
какъ главнымъ понужденіемъ къ перемѣщенію обыкновен-
но бываетъ разстройство хозяйства и крайняя бѣдность,
то въ самомъ дѣлѣ выходитъ, что это право, озаглавлен-
ное во всѣхъ законодательствахъ торжественными словами
(Freizügigkeit, Liberté du domicile), въ сущности не имѣетъ
экономическаго значенія, не достигаетъ цѣли уравниенія и
размѣщенія и остается болышею частію мертвой буквой.

Изъ этого слѣдуетъ, что переселеніе можетъ принести
государству и народу существенную пользу въ томъ слу-
чаѣ, если оно будетъ поощряемо вспомогательными мѣ-
рами, указывающими направленія подобныя передвижені-
ямъ и въ то же время облегчающими переходы и поселенія,

есудами, податными льготами, разсрочками платежей дл бѣднѣйшихъ домохозяевъ.

До новѣйшихъ временъ, можно сказать до второй половины текущаго столѣтія, колониальная политика, въ образованнѣйшихъ странахъ Европы, вращалась въ заколдованномъ кругу политическихъ интересовъ, и пустыя земли, колоніи, состояли къ метрополи точно въ такихъ же отношеніяхъ, какъ рабочіе къ хозяевамъ, то-есть предназначались для украшенія титуловъ и гербовъ государей, или для награжденія ими вѣрнѣйшихъ и преданнѣйшихъ служителей, или для ссылки преступниковъ, или, наконецъ, для обогащенія смѣлыхъ спекулянтовъ, вырывавшихъ изъ рукъ правительствъ цѣлыя территоріи — однимъ словомъ, колониальныя земли захватывались, истощались хищнической культурой и эксплуатировались въ пользу государственной казны и крупныхъ собственниковъ, а для соціальнаго аграрнаго улучшенія народнаго быта вовсе и не принимались въ расчетъ; вольный переходъ, переселеніе, эмиграція, признавались личными правами, въ коихъ не заинтересованы ни государство, ни общество, между тѣмъ какъ, по нашему понятію, эти права должны служить основою соціальнаго благоустройства, постояннымъ, нормальнымъ способомъ для исправленія этнографическихъ и аграрныхъ неровностей, возникающихъ отъ приращенія населенія и въ виду этого высшаго своего значенія, должны и служить предметомъ полной систематической организаціи, правительственныхъ и земскихъ мѣропріятій.

Мы представимъ по этой части свѣдѣнія о колонизаціи въ Англии и Соединенныхъ Штатахъ, и въ особенности обратимъ вниманіе на устройство ея въ послѣдней странѣ, гдѣ поселенія и продажа казенныхъ земель составляютъ предметъ особаго вѣдомства, подъ именемъ „Land-office“, и получили въ новѣйшее время очень об-

рную и полную организацію, какъ намъ кажется, принимаю и къ Россіи.

Таковы главныя условія, которыя мы имѣли въ виду при обсужденіи аграрнаго вопроса.

Эмиграція, постоянно усиливающаяся съ начала настоящаго столѣтія, положительно указываетъ на усиливающееся стѣсненіе низшихъ классовъ и главное ея значеніе кажется намъ то, что рабочіе классы, утомленные вѣчной работой по найму, ищутъ осѣдлости, недвижимаго, собственнаго имущества гдѣ бы ни было, предпочитая высокой рабочей платѣ, хотя бы и осудный, но независимый доходъ съ собственнаго хозяйства.

Это явленіе — что большая часть европейскихъ народовъ присуждена весь свой вѣкъ работать по найму на меньшую часть, на хозяевъ, нельзя признать нормальнымъ и также нельзя приписать это естественному ходу народонаселенія, возрастающей его густотѣ, малоземельности: еще въ началѣ настоящаго столѣтія во всѣхъ европейскихъ странахъ лежали впускѣ нѣсколько милліоновъ десятинъ общинныхъ земель; отъ церквей, монастырей, во Франціи отъ дворянства были отобраны (большею частію въ теченіи XVIII столѣтія) огромныя пространства наилучшихъ угодій, государственныя имущества составляли также большой запасъ земель, очень мало доходныхъ, но пространныхъ; однимъ словомъ, въ то время, какъ въ средней Европѣ приступлено было къ освобожденію крестьянъ и разверстанію угодій, было еще свободныхъ земель столько, что большая часть безземельныхъ батраковъ могла быть на нихъ водворена. — Но вмѣсто того, раздѣлъ произведенъ былъ между собственниками, крупными и мелкими, помѣщиками и крестьянами, уже и прежде владѣвшими землей; одна часть государственныхъ имуществъ была раздарена царскимъ любимцамъ и заслуженнымъ са-

новникамъ, другая обращена въ королевскія фермы и удѣлныя запашки, общинныя земли подѣлены между вотчинниками и домохозяевами изъ крестьянъ, такъ что запасныя и пустыя земли пошли всѣ на округленіе и увеличеніе помѣстій и крестьянскихъ хозяйствъ, уже надѣленныхъ землею, а сельскіе пролетаріи остались, какъ и были, непричемъ.

Число ихъ постоянно умножалось; въ концѣ прошлаго столѣтія и въ первой четверти настоящаго, помѣстное сословіе въ Англіи и Германіи прибѣгло еще къ мѣрѣ болѣе радикальной, чѣмъ всѣ предшествующія и возвело въ цѣлую систему право своа и сноса крестьянскихъ дворовъ, *clearing of estates* (буквально—очистка помѣстій), *Legung der Bauernhöfe*. — Усадьбы и земли отбирались у крестьянъ подъ разными благовидными предлогами: то для размежеванія черезполосностей, то для разверстанія и обмѣна угодій, то подъ видомъ попеченія о пользахъ самихъ крестьянъ для устраненія нерадивыхъ и слабыхъ домохозяевъ и улучшенія культуры.

Нигдѣ въ Европѣ не было принято своевременныхъ мѣръ къ размѣщенію жителей, къ колонизаціи на пустыхъ земляхъ, а напротивъ, когда при возрастающей густотѣ населенія земли пріобрѣтали высшую цѣнность, люди сильные и богатые разбирали ихъ добровольно или насильственно, покупали, мѣняли, разверстывали между собой, или подъ разными благовидными предлогами, для улучшенія культуры, для поддержанія крестьянскаго сословія въ должномъ порядкѣ, отбирали у слабѣйшихъ хозяевъ ихъ дворы и земли, въ виду общей пользы народнаго хозяйства.

Во всей Европѣ, не исключая и Франціи, общій итогъ крестьянскихъ земель въ теченіи настоящаго столѣтія уменьшился, между тѣмъ какъ населенія прибыло около 100 жителей на 100.

Поэтому не густотѣ народонаселенія слѣдуетъ приписать неимущество низшихъ классовъ, а неправильному

ь расселенію, несправедливому разверстанію и раз-
мѣванію общинныхъ и частныхъ угодій и всего болѣе
самовольнымъ, насильственнымъ завладѣніямъ, продолжав-
шимся систематически не только во времена крѣпостного
права, но и гораздо позже, при полной гражданской и по-
литической свободѣ всѣхъ классовъ народа.

Другой фактъ, который мы должны тоже выставить на
первый планъ и который находится въ непосредственномъ
соотношеніи съ первымъ, есть порядокъ, коему слѣдовало,
въ большей части Европы, первоначальное закрѣпленіе и
послѣдующее освобожденіе крестьянъ изъ крѣпостной за-
висимости.

Ходъ этотъ былъ совершенно другой, чѣмъ въ Россіи:
у насъ оба эти акта, закрѣпленіе и освобожденіе, были
единовременными мѣропріятіями высшей верховной власти,
совершенными двумя почерками пера самодержавныхъ вла-
стителей; весь періодъ крѣпостного права продолжается
259 лѣтъ и замкнуть въ исторіи Россійской Имперіи между
двумя положительными числами—1602 и 1861 годами.

Въ Европѣ дѣло это шло совершенно другимъ ходомъ;
ни начало, ни конецъ крѣпостной зависимости, ни ея вве-
деніе, ни утвержденіе, ни освобожденіе крестьянъ—поло-
жительно не извѣстны; также темны и сбивчивы всѣ во-
просы, связанные съ землевладѣніемъ, крѣпостнымъ и воль-
нымъ, съ полнымъ и неполнымъ правомъ собственности;
люди вольные и невольные, обязанные и полноправные,
постоянно смѣшивались, различались по личнымъ правамъ
и сравнивались по одинаковой зависимости въ реальныхъ
имущественныхъ своихъ отношеніяхъ. Эта всеобщая сбив-
чивость понятій о взаимныхъ правахъ и обязанностяхъ и
въ особенности долгій, медленный ходъ крестьянской
реформы, дали всему этому дѣлу оборотъ, очень вы-

годный для помѣстнаго сословія и очень убыточный для крестьянства. Въ Англии, крѣпостное право, уже въ XII столѣтіи положительно отмѣненное, протянулось однако съ разными видоизмѣненіями до царствованія Елизаветы. Въ Германіи и средней Европѣ, первыя мѣропріятія къ освобожденію крестьянъ относятся къ началу XVIII столѣтія, а послѣднія и самыя дѣйствительныя законоположенія о выкупѣ крѣпостныхъ повинностей послѣдовали только въ 1848 и послѣдующихъ годахъ; но во многихъ государствахъ выкупная операція и по сіе время еще продолжается. Этими долгими отсрочками воспользовалась, разумѣется, та сторона, которая во все это время располагала властію и покуда шли философскія, пренія о правахъ человѣка, о равенствѣ и братствѣ, о социальномъ контрактѣ и тому подобныхъ благотворныхъ началахъ, покуда публицисты, энциклопедисты и государственные люди сочиняли и поправляли проекты эмансипаціи рода человѣческаго—половина этого рода была обобрабана другою.

Этотъ фактъ, по нашему разумѣнію, составляетъ исходное положеніе всего социальнаго и аграрнаго быта западно-европейскихъ народовъ: народы эти достигли высшей степени благоустройства; но для скорѣйшаго и полнѣйшаго достиженія этихъ высокихъ благъ цивилизаціи, одна половина, а въ нѣкоторыхъ государствахъ и болѣе $\frac{2}{3}$ или $\frac{3}{4}$ народа, была пожертвована другою. Эти жертвы цивилизаціи, эти отсталые классы народовъ, брошенные на походѣ для скорѣйшаго движенія главнаго отряда, нынѣ, понемногу догоняя передовыя сословія, заявляютъ свои претензіи и жалобы, и хотя большая часть этихъ заявленій возбуждаетъ по своей грубости справедливое негодованіе образованныхъ европейскихъ обществъ, но нельзя не признать, что въ нѣкоторыхъ отношеніяхъ они не лишены основаній. Спрашивается: можно ли требовать отъ людей, дѣды и прадеды коихъ владѣли землей, или стар-

шіе братья коихъ и понынѣ держатъ землю; чтобы они признали сами собой, по чувству высшей правды и справедливости, что экспроприация ихъ и переходъ родовыхъ ихъ имѣній въ другія руки были необходимы для общаго преуспѣянія, для улучшенія культуры, для благоустройства современныхъ обществъ, для введенія травосѣянія, многопольнаго сѣвооборота, раціональной агрономіи вообще; что это требовалось непременно для разверстанія угодій, округленія дачъ, консолидацій помѣстій; что безъ этого прогрессъ человѣчества былъ невозможенъ и что они подверглись экспроприации для большаго преуспѣянія народнаго хозяйства и общаго благополучія человѣческаго рода.

Такого смиреннаго сознанія, такого великодушія нельзя ожидать отъ народныхъ массъ; онѣ видятъ только, что недвижимая собственность постепенно, изъ году въ годъ, ускользаетъ изъ ихъ рукъ; что дома и земли, возвышаясь въ цѣнѣ по днямъ и по часамъ, сдѣлались для нихъ недоступными имуществами; что рабочая плата, какъ бы она ни возвышалась, не оставляетъ сбереженій, достаточныхъ для пріобрѣтенія какого-либо уголка земли, и что, поэтому, въ концѣ-концовъ, ни трудолюбіе, ни бережливость не могутъ ихъ вывести изъ кабалы наемнаго труда.

Это положеніе вещей, раздвоеніе гражданскихъ обществъ на два класса, имущественный и неимущій, есть, впрочемъ, явленіе не новое въ лѣтописяхъ человѣческаго рода, и еслибъ изученіе классической цивилизаціи Греціи и Рима послужило въ пользу германо-романской цивилизаціи, то она бы извлекла изъ нея общее указаніе, что централизація собственности въ высшихъ сословіяхъ, крупное землевладѣніе и денежная олигархія были и въ прежнія времена признаками и предвѣстниками распадѣнія обществъ.

Въ греческихъ республикахъ, передъ ихъ паденіемъ,

все народное богатство перешло въ руки самаго ничтожнаго меньшинства: въ Спартѣ осталось всего 700 дворянскихъ фамилій, и изъ нихъ не болѣе 100—съ несмѣтными богатствами, а остальные превратились въ нахлѣбниковъ и приживальцевъ богатыхъ господъ.

Въ Римѣ дѣлыя провинціи принадлежали патриціямъ; африканская—шести римскимъ богачамъ; всюду, куда проникала римская цивилизація, она прежде всего производила грабежи, обирала туземцевъ, дарила помѣстья полководцамъ, а затѣмъ уже принималась просвѣщать и образовывать покоренныхъ народовъ на захваченныхъ областяхъ.

Въ Италиі блистательная эпоха возрожденія наукъ и художествъ (*Renaissance*) была и временемъ окончательнаго разоренія сельскихъ сословій, учрежденія необъятныхъ маіоратныхъ имѣній (*latifundia*) и церковныхъ вотчинъ, выселенія обывателей и превращенія всей средней Италиі въ бесплодную пустыню.

То же самое было въ Испаніи и Португаліи: въ то время, какъ всемірная торговля обогащала эти страны, а грозныя ихъ армады покрывали моря; въ Португаліи $\frac{3}{4}$ всей территоріи принадлежали рыцарскимъ орденамъ и духовенству (*morgadas*); въ Испаніи, въ XVII вѣкѣ изъ 4-хъ милліоновъ жителей оставалось только 917 тысячъ осѣдлыхъ крестьянъ. Вообще изъ исторіи не видно, чтобы классическая цивилизація, какъ ее понимали древніе и приспособляли новѣйшіе народы, чтобы эта цивилизація, которую намъ выдаютъ за образцовую, гдѣ-либо способствовала благосостоянію народовъ; напротивъ, она вездѣ устраивалась на счетъ низшихъ классовъ въ пользу среднихъ и высшихъ, и преданія Греціи и Рима, по коимъ учились новѣйшіе реформаторы, выучили ихъ только подражать этимъ примѣрамъ, погубившимъ древнія общества и угрожающимъ такой же гибелью и новѣйшимъ.

Русская земля оставалась долго въ сторонѣ отъ европейской общественности и потому, казалось бы, гражданскія и аграрныя отношенія должны были развиваться въ ней другимъ порядкомъ, на другихъ основаніяхъ, чѣмъ въ Европѣ. Но многіе русскіе ученые, авторитеты въ наукѣ, оспариваютъ это предположеніе и доказываютъ, что тѣ черты нашего народнаго быта, которыя мы иногда принимаемъ за своеобразныя, національныя отличія, вовсе не имѣютъ того значенія; что они составляютъ не различія, а только отбѣнки тѣхъ первообразныхъ формъ, черезъ которыя проходятъ всѣ народы въ историческомъ ихъ развитіи, и что, по мѣрѣ этого развитія, мы, русскіе люди, должны будемъ испытать тѣ же самыя кризисы и превратности, которыя постигли и другія племена, подвизавшіяся на поприщѣ общечеловѣческаго прогресса.

Россия, поэтому, выходитъ такимъ же европейскимъ обществомъ, какъ и всѣ прочія; всѣ недостатки и пороки нашего общества оказываются чертами, свойственными всѣмъ народамъ, недостигшимъ полнаго возраста, и чтобы исправить ихъ и достигнуть такой же высокой культуры, какъ нѣмецкая или французская, намъ слѣдуетъ только изучать эту образцовую цивилизацію. Такъ ли это? Мы не думаемъ, и въ этомъ сочиненіи постараемся изслѣдовать тѣ глубокія, рѣзкія различія, которыя, по нашему мнѣнію, отдѣляютъ нашъ общественный строй отъ социальнаго и аграрнаго быта европейскихъ народовъ.

Во-первыхъ, порядокъ первобытнаго водворенія и поселенія былъ въ русской землѣ совершенно другой, чѣмъ въ Европѣ: тамъ гражданскія общества образовались изъ итало-кельтскихъ слоевъ; были и слѣды древней римской цивилизаціи, и обычаи, порядки туземные, которые всѣ вмѣстѣ были подавлены и смѣшаны нашествіемъ варваровъ; нашествіе это имѣло главнымъ предметомъ и цѣлію водвореніе, приобрѣтеніе новыхъ земель, не завоеваніе

въ смыслѣ расширенія государственной власти, господства, владычества, а поселеніе на земляхъ болѣе привольныхъ, чѣмъ степи, солончаки и пустыни, откуда выходили орды варваровъ; это было, поэтому, чисто аграрный переворотъ, эмиграціонное движеніе, подобное тому, которое происходитъ въ наше время, съ тѣю разницею, что эмигранты выходили не поодиночѣ, а цѣлыми полчищами и занимали не только пустыя земли, но и заселенныя, отбирая ихъ у коренныхъ жителей.

Въ Россіи ничего подобнаго не происходило. Князья и дружинники княжили и владѣли, но владѣніе ихъ выражалось только въ правѣ суда и дани; они воевали и покоряли другія области и племена, но только для того, чтобы заставить ихъ платить и кормиться на ихъ счетъ; земля они ни у кого не отбирали, не строили замковъ, не заводили запашекъ, а, напротивъ, заботились только о томъ, какъ бы привлечь новыхъ поселенцевъ, какъ бы земли не пустѣли и люди не уходили; сохраненіе туземцевъ, первобытныхъ хлѣбопашцевъ, природныхъ жителей на мѣстахъ ихъ жительства, было высшею, неуспѣшною заботою правителей и владѣльцевъ русской земли, точно такъ, какъ захватъ крестьянскихъ угодій, выселеніе жителей и присоединеніе ихъ земель къ господскимъ помѣстьямъ были, наоборотъ, главными основами политики имущественныхъ классовъ западной Европы. И эти противоположныя явленія такъ просто объясняются климатическими и естественными условіями нашей страны въ сравненіи съ западными, что не нужно придумывать никакихъ ученыхъ системъ, чтобы разъяснить ихъ. Готфы и гуны могли плѣниться привольными равнинами Германіи и Франціи, тучными долинами Рейна и Сены, но вѣрно наши русскія земли представляли мало прелести для варяговъ, даже для татаръ; они не находили ни выгодъ, ни удобствъ въ присвоеніи себѣ дѣкихъ пустошей и предоставляли право владѣнія и

тяжкій трудъ обработки дикихъ земель людямъ, на нихъ издревле водвореннымъ.

Но, какъ бы то ни было, по естественнымъ-ли причинамъ, или по политическимъ, первоначальная основа землевладѣнія была совершенно иная въ Россіи, чѣмъ въ Европѣ: однородная, единоплеменная и исконная—и легла однимъ слоемъ по всей русской землѣ, твердымъ, глубокимъ слоемъ, который не былъ срытъ во все продолженіе нашего историческаго бытія.

Другой фактъ, который проводитъ также рѣзкую черту различія между Россіей и западной Европой, есть то, что землевладѣльческій элементъ никакъ и никогда не могъ приобрести въ Россіи то первенствующее и подавляющее значеніе, которое оно имѣло на западѣ. Элемента этого собственно у насъ не было, владѣніе землей было у насъ не право, а обязанность, не преимущество высшихъ сословій, а повинность низшихъ классовъ, черныхъ людей; право собственности было шаткое, неопредѣленное. Князья и бояре, переѣзжая изъ одного уѣзда въ другой, мѣняли однѣ вотчины и села на другія; волости и города переходили изъ рукъ въ руки, помѣстья верстались какъ окладныя жалованья, какъ служилыя тягла, жаловались, отбирались на государя, оставлялись на прожитокъ, и все это безъ права, безъ закона, безъ всякаго порядка, а по случаю, произволу и самоуправству. Вообще самое понятіе о собственности, какъ неотъемлемой и наследственной принадлежности земли частному лицу и его роду, самое понятіе это и выраженіе едва ли существовали въ древней Руси; слова „собственность“ и „наследство“ не встрѣчаются ни въ лѣтописяхъ, ни въ грамотахъ до времени Петра; земля всегда считалась, вся безъ остатка, государевой, собственники назывались своеземцами, вотчинниками, или помѣщиками, потому только, что держали землю особнякомъ; не по мірской разверсткѣ, а по оди-

почему пожалованію или завладѣнію; села покупались, продавались, дарились и отказывались, но при всѣхъ этихъ сдѣлкахъ, предметомъ договора и крѣпостного акта было не самое имущество и не люди. въ нихъ водворенныя, а только право собирать оброки и доходы съ людей и земель, — имущество же оставалось все-таки государевымъ; люди назывались государевыми людьми, тяглыми, или вольными, если они не несли тягла. Обыватели, какъ городскіе такъ и сельскіе, правда, раздѣлялись на классы, на мужей и людей (мужиковъ), на лунныхъ, среднихъ и младшихъ, но воъ вѣсть, отъ малыхъ князей Рюрикова рода до боязей и крестьянскихъ дѣтей, были въ отношеніи поземельнаго владѣнія одинаково безправными. Собственность была не частное право, а только фактъ владѣнія и пользованія, основанный или на мирскихъ разрубкахъ и размѣтахъ, или на оретаньи помѣстьями для службы, или на пожалованіи и милости царской; вообще всякая поземельная собственность была условною, подначальною и обяванною.

Точно также чуждо было русскому быту и понятію о наслѣдствѣ, разумѣя подъ этимъ словомъ право дѣтей на получение ими части имущества по смерти родителей:

Въ древней Россіи, ни въ крестьянскомъ сословіи, ни въ помѣстномъ, дѣти не наслѣдовали земель отъ отцовъ и до настоящаго времени право наслѣдованія не относится къ крестьянскимъ угодьямъ. Семья, дворъ не считались у насъ нераздѣльнымъ звеномъ, какъ въ Англіи, Германіи; ни саксонскій порядокъ единонаслѣдія, ни франкскій законъ равнаго наслѣдованія у насъ не примѣнялись. Семьи раздѣлялись при живни отцовъ семейства, какъ только въ крестьянскомъ быту сыновья садились на тягло, а въ помѣщичьемъ — какъ поспѣвали къ службѣ; дѣти уходили отъ отцовъ по своей волѣ, и въ такомъ случаѣ прозывались

крестьянскими или боярскими дѣтьми, записывались на службу государю, или въ работу частнымъ владѣльцамъ, и считали себя людьми вольными, государевыми, не приписанными ни къ городу, ни къ обществу, ни къ двору, ни къ семьѣ. Правда, иногда дѣти бояръ и помѣщиковъ припускались къ наслѣдству, иногда и нѣсколько поколѣній сряду владѣли однимъ и тѣми же селами и пустошами; имѣнія, унаслѣдованныя отъ отцовъ, назывались отчинами, отказанные дядей—дядинами, но такіе переходы были случайными, исключительными явленіями, а не правиломъ, не закономъ, или обычаемъ. Обычное право было только то, что какъ крестьянскій паренъ, такъ и боярскій сынъ, достигнувъ совершеннолѣтія, имѣли право получить свой земельный надѣлъ, независимый отъ отцовской вѣчи, или помѣстья, и притомъ подъ условіемъ для перваго тянуть тягло, для втораго—исправлять государеву или земскую, городовую службу.

Третья и главнѣйшая черта различія русскаго быта отъ всѣхъ инородныхъ была организация міра и мірскаго землевладѣнія; если разсматривать ее только въ отношеніи общиннаго пользованія землей, то дѣйствительно многія черты нашей общины сходствуютъ съ устройствомъ германской Gemeinde и французской commune; но сходство это только наружное, а во внутреннемъ быту наши сельскія общества совершенно различаются отъ крестьянскихъ обществъ западной Европы; тамъ общинныя земли составляли только придачу, запасъ въ кореннымъ участкамъ, принадлежащимъ семьямъ и домохозяевамъ, и состояли болѣею частію изъ выгоновъ и лѣсныхъ угодій, между тѣмъ какъ пашни и луга признавались частною и наследственной собственностью. Въ Россіи, наоборотъ, пахатныя и луговыя земли подлежали широкимъ разверткамъ, росписывались по вытѣмъ, тѣмамъ и думамъ, подлежали уравненію и передѣламъ, а отхожія пустоши, дѣкія земли

и дѣса состояли болѣею частію въ частномъ владѣніи князей, бояръ и зажиточныхъ домохозяевъ изъ крестьянъ. Въ нѣмецкой Gemeinde, крестьянскій дворъ со всѣми угодьями переходилъ въ цѣломъ составѣ къ старшему или младшему сыну; во французской commune онъ раздѣлялся поровну между всѣми наслѣдниками; въ русскомъ мірскомъ обществѣ дворъ означалъ только усадьбу, состоявшую, и то не всегда, въ частномъ и наслѣдственномъ владѣніи крестьянскихъ семей, но полевые угодья всегда считались мірскими, въ раздѣлъ не шли и къ отцовскому наслѣдству не принадлежали; изъ этого видно, что въ иностранныхъ общинахъ общинное пользованіе относилось только къ добавочнымъ, запольнымъ землямъ, а въ русскомъ, напротивъ, къ кореннымъ угодьямъ, пашнямъ и лугамъ и что, поэтому, въ послѣднихъ мірское землевладѣніе имѣло гораздо болѣе значенія для крестьянъ, такъ какъ изъ мірскихъ пашень и луговъ извлекались всѣ доходы, уплачивались оброки и подати.

Но главнѣйшее отличіе нашего мірскаго быта заключается не въ порядкѣ владѣнія, а въ образѣ устройства семейныхъ и родственныхъ союзовъ: семейство въ германскомъ мірѣ составляетъ неразрывную единицу, крѣпкую до смерти ея главы, отца или старшаго брата. Въ Россіи крестьянская семья или дворъ имѣетъ только срочное существованіе; она остается нераздѣльною до совершеннолѣтія сыновей, но затѣмъ распадается, сыновья выдѣляются и, не ожидая смерти отца для полученія наслѣдства, самостоятельно переходятъ въ свои новые дворы и заводятся своимъ хозяйствомъ; сторонніе люди, женившись на крестьянскихъ дѣвкахъ, принимаются въ домъ въ зятя на мѣсто выдѣленныхъ сыновей; домохозяинъ воленъ принять и чужихъ дѣтей, племянниковъ, приемышей въ свое хозяйство, воленъ также и изгнать ихъ; однимъ словомъ, семейный союзъ имѣетъ у насъ не столько значеніе

родственной связи, родительской власти и наследственного права, сколько характеръ козачьей группы, состоящей изъ рабочихъ и малолѣтнихъ, которая и держится неразрывно, покуда малолѣтніе не достигнутъ въ тягло, или на службу; а затѣмъ раздѣляются настолько же молодыхъ группъ, дворовъ, тягловъ, сколько выросло новыхъ рабочихъ.

Изъ всего этого, какъ мы думаемъ, можно заключить, что семейный бытъ въ Россіи мало въ чемъ сходенъ съ европейскимъ и что онъ развивался, выросталъ, изъ другихъ корней, чѣмъ аграрный строй и поземельныя отношенія другихъ странъ.

Страна наша была нѣсколько разъ завоевана, разорена; князья варяжскіе сидой оружія забирали города и волости, ихъ дружинники присваивали себѣ вотчины и села; татарскіе ханы, литовцы и ляхи опустошали и грабили обывателей, собирали съ нихъ дани и оброки; но завоеватели не поселялись въ непріютныхъ всякъ русской земли, не касались вовсе землевладѣнія, а предоставляли кореннымъ жителямъ незавидное право владѣть угѣдьями и дикими необъятными пустошами, воими укрыта была наша суровая страна. Попытокъ къ обезземеленію крестьянскаго сословія у насъ не было и этого уже достаточно, чтобы провести между Россіей и Европой неизмѣримо глубокую черту различія.

Понятія о собственности и наследствѣ, на коемъ зиждется вся европейская гражданственность, были у насъ очень слабы и смутны; вѣчное владѣніе — была въ Европѣ общая и высшая цѣль, къ коей стремились всѣ классы жителей; у насъ оно было исключеніе, милость, случайность; бояре и смерды, мужи и мужики, помѣщики и крестьяне держали земли и смѣшивали это право держанія, занятія, займа съ правомъ собственности; покупать земли не значить по-русски приобрѣтать ихъ въ полную

собственность, а только получать на нихъ право временнаго владѣнія и пользованія.

Такимъ образомъ, праву землевладѣнія въ Россіи недоставало тѣхъ главнѣйшихъ условій, на коихъ оно зиждется въ европейскихъ обществахъ, преемственности, наследованія, и мірское владѣніе въ крестьянскомъ быту, помѣстное въ дворянскомъ сословіи, было не что болѣе, какъ средство для обезпеченія исправнаго отбыванія повинностей. Кто служилъ или платилъ, тотъ и владѣлъ. Права не было, земли занимались, какъ попало, артелями, обществами или семействами и частными лицами; пространство владѣнія опредѣлялось самымъ фактомъ владѣнія; куда ходила соха, коса и топоръ, то все и принадлежало папшенному крестьянину; поземельная собственность была срочная и условная, начиналась съ 15-лѣтняго возраста и продолжалась до тѣхъ поръ, покуда владѣльцы или тяглецы не выходили изъ лѣтъ, не дѣлались худыми, т.-е. неспособными къ работѣ и службѣ. Съ минованіемъ рабочаго и служилаго возраста прекращалось и владѣніе землей.

Итакъ, по внимательномъ разсмотрѣніи, мы должны придти къ заключенію, что въ Россіи поземельное владѣніе было построено на другихъ основаніяхъ, чѣмъ въ Европѣ. Правда, эти основанія существовали нѣкогда и въ другихъ странахъ, въ особенности въ славянскихъ областяхъ восточной Германіи.

Но въ тѣхъ изъ нихъ, которыя подпали владычеству нѣмедкихъ вотчинниковъ и рыцарскихъ орденовъ, слѣды его почти исчезли; въ Силезіи, Лаузицѣ, Помераніи и на всемъ побережьѣ Балтійскаго моря славянскія поселенія сохранили только свои наименованія; мірской ихъ бытъ былъ разстроены при первомъ же водвореніи саксонскихъ

владельцев и уже в актах IX-го века мы находим сельские уставы, предписывающие надѣлять славянскихъ обывателей подворными участками, причемъ положено было правиломъ, такъ какъ подворный надѣль соответствовалъ пространству обрабатываемому пароконнымъ плугомъ, а славяне пахутъ одноконной сохой, надѣлять ихъ, противъ германскаго рода, половиннымъ участкомъ. Такимъ образомъ германская культура уже заблаговременно озаботилась подавленіемъ славянскаго населенія и выбрала для этого самое дѣйствительное средство — расторженіе мірскаго владѣнія и нарѣзку подворныхъ участковъ, уменьшенныхъ вполнину противъ нормальнаго размѣра.

На окраинахъ русской земли процедура эта была медленнѣе и совершилась съ большимъ трудомъ; въ Польшѣ, Литвѣ и Остзейскомъ краѣ, сельскія общества держались еще долго, но помѣстные сословія, примкнувъ дружно къ европейской цивилизаціи и позаимствовавъ отъ нея главнѣйшія понятія о правѣ собственности и землевладѣнія, успѣли наконецъ, въ XV и XVI столѣтіяхъ, провести тѣ же начала и въ свои земли. Крестьяне были размѣщены врозь на подворныхъ участкахъ; участки эти были нарѣзаны по нормальному размѣру, сколько полагалось нужнымъ для пропитанія одной семьи и крестьянское сословіе было, также какъ и въ Германіи, разбито на разряды — тяглыхъ, полутяглыхъ домохозяевъ, огородниковъ, бобылей и наконецъ безземельныхъ батраковъ.

Но въ коренной русской землѣ, въ трехугольной полосѣ между Новгородомъ, Кіевомъ и Москвой, и въ Новгородскихъ колоніяхъ сѣверо-восточнаго края, сохранилось положеніе прежнихъ временъ: крѣпостное право и податныя системы послужили только къ закрѣпленію сельскихъ жителей на мѣстахъ ихъ жительства; земледѣлецъ, обыватель все болѣе и болѣе связывался съ землею и земле-

владѣніе постепенно превращалось въ повинность, въ службу, въ общественное и государственное тягло.

Такимъ образомъ, на рубежѣ Азии и Европы образовалось многолюдное крестьянское сословіе въ 60 миліоновъ жителей, которое имѣетъ въ своемъ внутреннемъ быту другія основанія, чѣмъ помѣстныя и сельскія сословія другихъ странъ. Во-первыхъ, оно составляетъ одну сплошную массу, которая, несмотря на свое подчиненіе разнымъ вѣдомствамъ, помѣстичьей власти, казенному управленію, удѣламъ и пр., соблюдала общій аграрный законъ равномѣрнаго надѣла земель, между тѣмъ какъ въ серединной Европѣ, и преимущественно въ нѣмецкихъ земляхъ, земельныя сословія были разбиты на нѣсколько разрядовъ, по размѣрамъ надѣла тяглаго или полутяглаго, или одного усадебнаго. Во-вторыхъ, это сословіе въ Европѣ получило съ самыхъ давнихъ временъ, со временъ крѣпостного состоянія совершенно опредѣлительныя, хотя и очень разнообразныя уставы и грамоты, инвентари и описи, въ коихъ перечислялись имущества и повинности, опредѣлялся порядокъ наслѣдованія, выдѣловъ и возвращенія земли помѣщикамъ, и главное—означался размѣръ подворнаго, семейнаго участка, нормальнаго надѣла крестьянскаго хозяйства; въ Россіи, напротивъ, и до крѣпостного состоянія и послѣ, оно живетъ и жило по сіе время, можно сказать, внѣ закона, по крайней мѣрѣ имущественныя его права были и остаются понынѣ неопредѣленными, порядокъ наслѣдованія, семейныхъ раздѣловъ, выдѣла братьевъ, сестеръ, права вдовъ и сиротъ, призваніе неимущихъ родственниковъ, все это предоставлено распоряженію крестьянъ внутри обществъ. Положительно и повсемѣстно выдѣляется изъ крестьянскаго быта въ Россіи только одна черта, что мирская земля дѣлится поровну и надѣляется

не семейству и не по опредѣлительной нормѣ, а каждому члену семейства по достиженіи рабочаго возраста и столько, сколько по дѣленію числа десятинъ на число тягловыхъ душъ, на одного рабочаго приходится земли.

Главное различіе, которое вытекаетъ непосредственно изъ этикъ двухъ началъ, есть то, что при первомъ европейскомъ порядкѣ одна часть населенія остается въ наследственномъ владѣніи своими подворными участками и, пользуясь всѣми выгодами родового, потомственного владѣнія, улучшаетъ свой бытъ; другая же часть, во Франціи около половины, въ Германіи больше, около $\frac{2}{3}$, въ Англій почти вся (за исключеніемъ лордовъ-вотчинниковъ и ихъ фермеровъ), обращается постепенно, изъ рода въ родъ, изъ поколѣнія въ поколѣніе, къ наемному труду и впадаетъ въ нищету.

При русскомъ мірскомъ владѣніи, наоборотъ, общее состояніе земледѣльцевъ улучшается очень медленно и туго, важнѣйшая часть сельскаго сословія составляетъ очень незначительное меньшинство, ослѣское хозяйство и культура вообще держится въ общемъ уровнѣ съ народнымъ богатствомъ, уровень этотъ ниже и возвышается медленно, чѣмъ въ странахъ съ частнымъ участковымъ владѣніемъ; но, съ другой стороны и до известной степени, избѣгаются крайнее состояніе круглаго нищества, которое причиняетъ современнымъ европейскимъ обществамъ грозныя замѣшательства, обременяетъ государственныя росписи громадными налогами на призрѣніе бѣдныхъ и разстроиваетъ, возмущаетъ весь ихъ организмъ.

Поэтому социальныя и аграрныя вопросы сводятся въ сущности къ одному расчету, балансу дебета и кредита народнаго хозяйства: что выгоднѣе — надѣлять ли всѣхъ жителей недвижимымъ имуществомъ по мѣрѣ возможности и съ соблюденіемъ правъ равенства на землю; или же

принимать на счетъ имущественныхъ классовъ призрѣніе неимущихъ и возвышать податные оклады съ земли и доходности по мѣрѣ того, какъ умножается число безземельныхъ обывателей? Европейскіе народы выбрали, или поневолѣ принуждены были избрать, эту послѣднюю организацію. Россія по сіе время придерживалась, впрочемъ безсознательно, первой. Но, кажется, пришло время свести этотъ расчетъ, тѣмъ болѣе, что въ нѣкоторыхъ государствахъ, какъ Англія и Германія, пролетаріатъ уже обнаруживаетъ крайнія свои послѣдствія, заставляя низшіе классы покидать свои отечества, а высшіе принимать на свой счетъ призрѣніе, продовольствіе и воспитаніе неимущихъ.

Но, разумѣется, бессмысленно было бы воображать себѣ, что какое бы ни было равенство политическое, социальное или имущественное можетъ быть установлено безусловно, или соблюдено на вѣчныя времена; на поземельный бытъ въ особенности дѣйствуютъ непрерывно естественныя причины, подрывающія, ежегодно уравненіе прежнихъ дѣтъ, какъ-то: приращеніе народонаселенія, прибыль или убыль рабочихъ силъ, распадка новыхъ земель. Поэтому, поголовный или подушный надѣлъ несколько не обезпечиваетъ благосостоянія народныхъ массъ, если эта мѣра не дополняется другими, возстановляющими равенство, нарушенное самой природой человѣческой, и здѣсь-то намъ представляются соображенія, которыми можно заключить эти изслѣдованія, возвращаясь на ту же почву, на которую мы стали сначала для обсужденія этого предмета. Точно такъ, какъ эмиграцію мы приняли за исходную точку нашихъ соображеній, за признакъ окончательнаго пресыщенія страны народонаселеніемъ и социальнаго разстройства, такъ полагаемъ, что колонизація можетъ служить для народовъ еще свѣжихъ и

бодрыхъ наилучшимъ средствомъ для предотвращенія будущихъ замѣшательствъ и разстройствъ. Но для этого надо заблаговременно обсудить и принять колонизаціонную политику, заблаговременно; покуда люди сильные и богатые не захватили еще лучшихъ частей территоріи, оставляя будущимъ прибылымъ поколѣніямъ только крупницы съ трапезы, тундры, солончаки, или выгоны и нивы выпашанныя предъидущими поколѣніями; нужно также сообразить, что начало вольнаго пропуску и свободы дѣйствія (*laissez faire, laissez passer*) еще недостаточно для регулированія такого передвиженія, какъ населеніе новыхъ земель, что тутъ нужно содѣйствіе, руководство, матеріальная и денежная помощь, однимъ словомъ, совокупныя силы частныхъ лицъ, общества и государства, и, наконецъ, что это содѣйствіе всѣхъ общественныхъ силъ для облегченія колонизаціи вполнѣ справедливо потому, что отъ переселенія и занятія новыхъ земель выигрываютъ не столько сами переселенцы, хлѣбопашцы, сколько сторонніе люди и сословія торговыя и промышленныя и тѣ обыватели, которые, оставаясь на мѣстахъ, покинутыхъ выходцами, получаютъ болѣе простора и вообще расширяютъ свой бытъ, свою культуру по мѣрѣ выселенія прочихъ жителей.

Колонизація внутри государства, въ предѣлахъ своего отечества доступна не всѣмъ народамъ; германское племя, напримѣръ, не имѣя колониальныхъ территорій, не можетъ регулировать эмиграціоннаго движенія; но англосаксонскія и славянскія націи, располагая необъятными пространствами пустыхъ земель, могутъ ими воспользоваться для лучшаго размѣщенія жителей. Первые — американцы, англичане, уже приняли энергическія мѣры по этой новой, важнѣйшей отрасли народнаго управленія; но Англія — слишкомъ поздно, чтобы эти мѣры могли при-

нести пользу. Въ Россіи, въ настоящее именно время, онѣ были, бы своевременны.

Намъ кажется даже, что это и есть призваніе нашего многолюднаго великороссійскаго племени и что колонизація есть завѣтное поприще, на коемъ суждено намъ подвигаться. Не даромъ же увлекаетъ насъ какая-то невѣдомая сила къ приобрѣтенію все новыхъ и новыхъ странъ и областей, когда и въ старой исконной русской землѣ все еще порядки не устроены; не даромъ же сохранилось въ Россіи, среди всѣхъ превратностей нашей скорбной, народной лѣтописи, животворное начало равнаго и поголовнаго землевладѣнія.

Наши государи прославились не устроеніемъ, а собираніемъ земель; нашъ народъ отличается не хозяйственными домовитыми добродѣтелями, а находчивостью, смелостью, всѣми достоинствами отважнаго колониста; онъ съ необычайной легкостью приспособляется ко всякимъ новымъ условіямъ жизни, не унываетъ отъ лишеній, не смущается отъ новыхъ порядковъ, перенимаетъ съ быстротой, поражающей иноземцевъ, всякія ихъ ухватки и приемы, объясняется на нарѣчіяхъ, никогда имъ неслыханныхъ, узнаетъ мѣста, никогда имъ невидѣнные. Беспорядочный въ своемъ домашнемъ быту, неразчетливый въ хозяйствѣ, разгульный въ семейной жизни, русскій человѣкъ отрезвляется и укропается въ походѣ, въ дорогѣ, на сушѣ и на морѣ, и вообще на чужой сторонѣ развиваетъ какъ будто бы силы и способности, коими пренебрегаетъ на родинѣ.

Поэтому мы думаемъ, что широкая система колонизаціи есть необходимое дополненіе того аграрнаго положенія, которое введено, или, вѣрнѣе сказать, подтверждено въ Россіи указомъ 19 февраля 1861 г., и что безъ такого дополненія великое начало, узаконенное крестьянскимъ положеніемъ, начало земельного надѣла, будетъ полу-мѣра, недоконченное преобразование. Сельскій проле-

таріать уже быстро, неухержимо зарождається и плодиться въ нашихъ селеніяхъ, и когда пройдетъ еще нѣсколько десятковъ лѣтъ, будетъ уже поздно лечить язвѣ, проникнувшую въ плоть и кровь народа.

Но вѣрно также и то, что на этомъ пути нашего аграрнаго устроенія, если мы его изберемъ, мы еще встрѣтимъ сильнѣйшія сопротивленія, отпоръ всѣхъ тѣхъ интересовъ и классовъ жителей, которые устроили свой бытъ по образцу и на началахъ имущественныхъ сословій древне-римской и новѣйшей германской цивилизаціи.

Понятія о мірскомъ, или общинномъ владѣніи, о семейныхъ раздѣлахъ, о правѣ всякаго жителя на земельный надѣлъ, о колонизаціи на счетъ государства, о разверсткѣ и передѣлѣ земель, все это представляется имъ анти-соціальными началами, подрывающими всякую общественность, и прежде чѣмъ допустить такой порядокъ вещей, они вѣроятно не разъ попытаются разстроить его, обратить насъ на путь истины, т.-е. на ту дорогу, по которой шли и благополучно дошли до высшей культуры помѣстные и владѣльческіе классы западной Европы.

Мы постараемся доказать въ этомъ сочиненіи, что этотъ путь едва ли истинный, что онъ привелъ, вскорѣ послѣ освобожденія крестьянъ, вольныхъ обывателей въ состояніе худшее, чѣмъ прежде; что кабала наемнаго труда такъ же тягостна, какъ и барщинное тягло, однимъ словомъ, что высшая культура, которою прославилась франко-германская цивилизація, не обезпечиваетъ благосостоянія народныхъ массъ, убѣгающихъ отъ этого благоустройства въ другія части свѣта, на дикія земли.

Но такъ какъ мы не льстимъ себя самонадѣянной мечтой убѣдить противниковъ, то хотимъ только указать

здѣсь, откуда, отъ кого надо ожидать противодѣйствія, чтобы напередъ приготовиться къ самозащитѣ.

Внутри Россіи нельзя ожидать сопротивленія; въ коренныхъ великороссійскихъ областяхъ землевладѣльчeskій элементъ слишкомъ слабъ, происхожденіе его слишкомъ новое, родословная его слишкомъ двусмысленна, чтобы онъ могъ получить перевѣсъ надъ интересами всенародными; притомъ же, нельзя не отдать справедливости великороссійскому помѣстному сословію, что оно держало себя въ отношеніи къ нашимъ классамъ несравненно дружедобнѣе, мягче, доступнѣе, чѣмъ имущественные классы романской и въ особенности германской расы; оно свыклось съ мірскимъ бытомъ крестьянъ и, покоряясь совершившимся фактамъ, прямо отъ крѣпостной власти перешло къ равноправности и самоуправленію.

Но не такъ легко помирить инородцевъ съ началами, принятыми въ основаніе нашего сельскаго быта и землевладѣнія. Подъ именемъ инородцевъ мы разумѣемъ какъ иноплеменныхъ владѣльцевъ германской и польской крови, въ предѣлахъ русской имперіи, такъ и помѣстныхъ сословія западной Европы вообще.

Въ извѣстномъ ученomъ сочиненіи нѣмецкаго экономиста (Die National-Oekonomie des Ackerbaues) Roscher'a мы нашли слѣдующій анекдотическій рассказъ: извѣстный итальянскій министръ графъ Кавуръ, бесѣдуя съ однимъ русскимъ сивовникомъ, путешествовавшимъ по Италіи, сказалъ ему между прочимъ: «ваше крестьянское положеніе съ подушнымъ земельнымъ надѣломъ страшище для Европы, чѣмъ всѣ ваши арміи». Не знаемъ, достовѣрны ли эти слова; министры иностранныхъ дѣлъ не высказываютъ обыкновенно такихъ откровенныхъ истинъ передъ иностранцами, но, судя не по сло-

вамъ, а по фактамъ, можно положительно сказать, что отзвъвъ итальянскаго министра — «*si non e vero, e bene trovato*» — выражаетъ ясно отношенія наши къ другимъ государствамъ, отношенія смутно сознаваемыя и рѣдко высказываемыя.

Какъ бы ни казались гадательными съ перваго взгляда таковыя предположенія и опасенія, но, вникая въ разныя проявленія соціальнаго быта новѣйшихъ временъ, можно уже подмѣтить нѣсколько ясныхъ признаковъ антагонизма, возникающаго именно по этому предмету между Европой и Россіей, или между германскою расой и славянскою.

Продолжительная борьба ихъ въ средніе вѣка окончилась, какъ извѣстно, поглощеніемъ многихъ передовыхъ славянскихъ племенъ германскою культурой, и поглощеніе это именно произошло посредствомъ присвоенія славянскихъ крестьянскихъ земель дворянами германской крови: расторгнувъ, съ одной стороны, славянскую общинную связь и расселивъ домохозяевъ по отдѣльнымъ дворамъ, съ другой же, связавъ свои интересы рыцарскими полусвѣтскими, полуперковными учрежденіями и уставами, они воспользовались таковымъ разобщеніемъ крестьянскаго сословія и союзомъ помѣстнаго, дворянскаго, чтобы покорить и обезземелить большую часть славянскихъ и отчасти финскихъ племенъ отъ береговъ Эльбы до Днѣпра, Двины и даже Финскаго залива.

Это торжество германской культуры остановилось только въ Кіевѣ и Новгородѣ, гдѣ она встрѣтилась съ кровнымъ велико и мало-россійскимъ племенемъ; Польша, Литва, всѣ остзейскія губерніи и часть Бѣлоруссіи покорились вліянію нѣмецкаго принца, къ коему пристали и польскіе паны; участковое частное землевладѣніе замѣнило мирское, подушное, значительная часть крестьянъ осталась безъ земельного надѣла, и германское рыцарство, вѣсть

съ польской шляхтой, подѣлило между собой обширныя земли, отобранныя отъ крестьянскихъ обществъ.

Очень естественно, что при смутныхъ понятіяхъ, которыя имѣлись въ прежнія времена о законахъ правды и справедливости, это хищничество признавалось прогрессомъ и, наоборотъ, застой, въ который погружена была юго-восточная часть славянскихъ земель, отъ Дуная до Волги, — варварствомъ. Наше полуазиатское правленіе, крѣпостное право и невѣжество давали полное право европейской интеллигенціи вовсе и не вѣдать о нашей внутренней организаціи.

Но когда она понемногу сдѣлалась извѣстна и когда, наконецъ, реформа 1861 года провозгласила принципъ подушнаго земельного надѣла враждебное настроеніе европейской интеллигенціи противъ Россіи не только не смягчилось, но, напротивъ, разразилось съ такимъ единодушіемъ, съ какимъ въ прежнія времена не преслѣдовалась ни одна изъ національностей Европы.

Знамя проидиводѣйствія было пондято польскими панами и остзейскими баронами, которые дѣйствительно были всѣхъ болѣе заинтересованы въ пріостановленіи такого преобразованія, которое колебало всѣ ихъ соціальныя и имущественныя права; но замѣчательно, что и вся либеральная Европа стала на сторону этихъ двухъ сословій: демократическая Франція на сторону польскаго панства, передовые дѣятели, публицисты и экономисты Германіи на сторону остзейскаго баронства, и такииъ образомъ вышло, что радикальная реформа, произведенная въ Россіи, имѣла противъ себя почти всѣ органы не только консервативной, но и прогрессивной партіи.

Многіе изъ нихъ дѣйствовали безсознательно, не зная и не спрашивая о существѣ спора и простосердечно воображая себѣ, что дѣйствительно дѣло идетъ только о введеніи русскаго языка и грекороссійскаго вѣроисповѣ-

данія въ окраинахъ Россіи. Но польское и нѣмецкое дворянство очень ясно сознавало, что скрывается подъ знаменемъ обрусенія, и таковыя свои опасенія успѣло передать главнѣйшимъ политическимъ дѣятелямъ смежныхъ германскихъ государствъ; а также и нѣкоторыхъ высшимъ сановникамъ внутри Россіи; они указывали тѣмъ и другимъ, что введеніе крестьянскаго и земскаго законоположенія есть роковой шагъ къ демократизаціи поземельной собственности; что общинное землевладѣніе, оставленное въ полной своей силѣ и еще будто бы закрѣпленное положеніемъ 19 февраля, есть непреодолимая преграда ко всякому улучшенію сельско-хозяйственнаго быта; что крестьянское самоуправленіе есть революціонное начало; самыя умѣренные изъ нихъ доказывали только, что реформы эти преждевременны, что онѣ поведутъ вольноотпущенныхъ крестьянъ подъ иго мірскаго самовластія еще болѣе тягостнаго, чѣмъ помѣщичье, и, примѣшивая къ своимъ реакціоннымъ тенденціямъ общія фразы о личной свободѣ, индивидуальной инициативѣ, о производительности вольнаго труда и частной собственности, распространили въ высшихъ правительственныхъ сферахъ мнѣніе, что русское аграрное положеніе есть плодъ, исчадіе коммунистическихъ ученій, проникнувшихъ въ наше отечество.

Но это не такъ: русское мірское землевладѣніе ни откуда не проникало, а выросло на русской землѣ; оно не имѣетъ ничего общаго съ коммунизмомъ, проповѣдываемымъ на Западѣ, а, напротивъ, составляетъ прямую его противоположность. Оно означаетъ не владѣніе или пользование сообща, не обработку полей коммуной, по наряду, не раздѣлъ продуктовъ поголовно, или по мѣрѣ заработка: все это такъ чуждо и противно русскому земледѣльцу, что онъ считаетъ общественную запашку, или работу по общему валовому наряду, такую же стѣснительною, какъ и крѣпостной трудъ; мірское право (община — слово неизвѣст-

ное и непонятное въ простонародьи) означаетъ, напротивъ, право каждаго рабочаго на полученіе своего участка, своей полосы въ пашнѣ и лугахъ, которою онъ владѣеть отдѣльно, обрабатываетъ независимо отъ другихъ односельцевъ и урожаями коей пользуется безъ дѣлежа; артелями, ассоціаціями работаютъ русскіе люди на разныхъ издѣльныхъ и отхожихъ промыслахъ, на наемной работѣ или на случайныхъ и временныхъ производствахъ, какъ-то: судостроеніи, плотничныхъ, землекопныхъ работахъ, но къ хлѣбопашеству, къ воздѣлыванію собственныхъ угодій, къ общественнымъ повинностямъ артельный, кооперативный трудъ никогда не примѣняется, и когда начальство, ревнуя о порядкѣ, выгоняетъ цѣлое общество на починку дороги, на постройку моста, то домохозяева разбиваютъ свои деревенскіе участки посемейно, подворно, по числу рабочихъ душъ въ каждой семьѣ.

Спрашивается: гдѣ же тутъ общинное, коммунистическое начало, которое по существу означаетъ совмѣстный трудъ и поголовную или пропорціональную труду разверстку прибыли? Мирской быть основанъ, напротивъ, на безусловномъ правѣ владѣнія каждаго лица и каждаго семейства, правѣ, ограниченномъ только такими же правами другихъ членовъ общества и стѣсняющемся въ томъ случаѣ, если этимъ прочимъ членамъ недостаетъ земли; тогда для уравненія, для того, чтобы прибылыя души воспользовались такими же имуществами, производится передѣлъ между всѣми односельцами; вмѣсто того, чтобы дѣлать раздѣлъ между членами одного семейства.

Итакъ, никакого развитія коммунизма и социализма нельзя ни ожидать, ни опасаться отъ сплошной, однородной массы русскаго крестьянства; но что примѣръ его земельного быта можетъ быть соблазнителенъ для рабочихъ пролетаріевъ другихъ странъ, этого нельзя не признать, и этимъ и объясняется дружный, единодушный ан-

тагонизмъ, который возникъ въ Европѣ и на окраинахъ Россіи противъ такъ-называемой молодой Россіи и московской партіи, коимъ приписывалось введеніе этого начала, признанія права на землю, демократизація собственности.

Съ своей точки зрѣнія, съ своего соціальнаго положенія, иноземцы правы; для остзейскаго барона, для польскаго бана, для нѣмецкаго ритергутсбеизера, поголовный надѣлъ землей есть прямое отрицаніе его правъ собственности, основанныхъ на первобытномъ завоеваніи, послѣдующихъ захватахъ и окончательной экспроприаціи народныхъ массъ.

Но это не значитъ, чтобы мы должны были отречься отъ начала, на коихъ основана была наша гражданственность; какая она ни есть, выросла и укрѣпилась она не столько силой оружія, сколько работой черныхъ людей. Они, черные люди, собрали подъ скипетръ великихъ своихъ государей новыя земли; бродяги, казаки, старовѣры присоединили къ русской державѣ болѣе областей, чѣмъ всѣ нащъ арміи и флоты; станицами, волостями, міромъ занимались и защищались наши окраины прежде, чѣмъ ихъ покорили московскія ополченія. Правительственной власти, государственному началу приписывается вообще гораздо болѣе дѣйствія, болѣе вліянія на судьбы Россіи, чѣмъ они имѣли; правда, власти, начальства нигдѣ не пользовались такими неограниченными правами, какъ въ русской землѣ; но за то и народъ нигдѣ не пользовался болѣе большими средствами для избѣжанія притѣсеній, для пассивнаго, молчаливаго, но постояннаго отклоненія отъ себя дѣйствій и распоряженій властей. Вся исторія нашего внутренняго управленія — длинная летопись самоуправства; мужи и люди забирали себѣ земли, гдѣ хотѣли и какъ приходилось; переѣзжали изъ удѣла въ удѣлъ, переходили изъ одной волости въ другую безъ спроса, не слушаясь ни

государевыхъ указовъ, ни приговоровъ общества, ни повелѣній помѣщиковъ; уходили въ степи и лѣса, записывались, вопреки закона, изъ вольныхъ людей въ кабальные и потомъ переписывались опять въ вольные государевы люди; помѣщики верстались землями для службы, а службы не справляли; папешные крестьяне не смѣли продавать своихъ тяглыхъ земель бѣломѣстцамъ, а продажи эти совершались непрерывно и повсемѣстно; крестьянскія дѣти, чтобы не тянуть тягла, уходили отъ отцовъ, боярскія дѣти, скрываясь отъ царской службы, давали на себя записи частнымъ владѣльцамъ, вотчинники и монастыри укрывали бѣглыхъ, держали пристани для бродягъ. Указы слѣдовали за указами, угрозы—за угрозами; воеводы, стольники, дьяки разбѣжжали по городамъ и уѣздамъ, выгоняя дворянъ на службу, собирая подати и оброки съ черныхъ волостей, переписывая тягла, выти, помѣстья. Ничто не помогало; вводимые порядки не принимались; народъ, всѣ сословія продолжали жить своею жизнію, и когда имъ приходилось ужъ черезъ-чуръ жутко и тѣсно, когда порядки подступали ужъ очень близко, то они обращались въ бѣгство и, не выходя изъ подданства великаго государя, отправлялись въ Поморье, въ Украйну, въ низовые города, гдѣ тоже служили, но по-своему, царю и отечеству, не слушаясь закона, но защищая русскую землю и запахивая все далѣе и далѣе, за счетъ русскаго народа, степи и лѣсныя нивы.

Поэтому, поземельный бытъ въ Россіи долженъ быть признанъ вполне своеобразнымъ и народнымъ; на него повліяли менѣе, чѣмъ въ другихъ странахъ, внѣшнія причины, высшія распоряженія; законодательство и правители рѣдко вступались въ поземельныя отношенія, закрѣпленіе крестьянъ была мѣра административная и фискальная, которая не разстроила сельскаго быта, не измѣнила отношеній земледѣльца къ землѣ; всѣ прочія реформы, предначертан-

ныя русскими государями, начиная отъ запрещеній Судебника отчуждать крестьянскія земли до указовъ Александра и Николая о вольныхъ хлѣбопашцахъ и обязанныхъ крестьянахъ включительно; все эти предначертанія протскользнули мимо народа, прошли далеко и высоко надъ нимъ, такъ высоко, что народъ ничего о нихъ и не узналъ: они очень мало затронули внутренній бытъ сельскихъ обществъ и сельско-хозяйственныя отношенія крестьянъ между собою.

Неразумно было бы скрывать отъ себя грубые недостатки и пороки этого быта, но также несправедливо приписывать порядки землевладѣнія, усвоившіеся въ Россіи, исключительно нашему варварству, младенчеству нашего политическаго возраста, отсталости нашей цивилизаціи. Если подъ словомъ „демократія“, и въ здравомъ смыслѣ этого слова, разумѣть не только политическую равноправность, которая недоступна рабочему люду, но и хозяйственную, то въ принципѣ мірской разверстки имущества и тягостей, на нихъ лежащихъ, есть также и чувство правды, и если бы къ развитію этого чувства, къ организациі этого быта и къ его улучшенію, исправленію, было приложено столько же стараній, сколько было употреблено усилій къ привитію намъ другихъ элементовъ цивилизаціи, то русскій мірской союзъ несомнѣнно оказался бы для народнаго хозяйства не менѣе благотворнымъ, чѣмъ законъ подворнаго владѣнія, подъ коимъ живутъ другіе народы.

Время это еще не ушло; благодаря долгому существованію крѣпостнаго права, позднему вступленію крестьянскаго сословія въ гражданскую жизнь, поприще аграрнаго и социальнаго устройства, давно закрытое для европейскихъ обществъ, еще не замкнуто для русскаго; еще мы можемъ воспользоваться необъятнымъ просторомъ для новыхъ поселеній, и если нѣтъ ничего вѣчнаго въ этомъ

міръ, то, по крайней мѣрѣ, вѣрно то, что много пройдетъ лѣтъ и столѣтій, прежде чѣмъ русскому народу сдѣлается тѣсно на русской землѣ.

Также вѣрно и несомнѣнно и то, что къ окончательному регулированію поземельныхъ отношеній надо приступить скорѣ, чтобы не впасть въ ту же ошибку, какъ другіе народы, которые принялись писать и разсуждать о социально-аграрныхъ устройствахъ, когда уже всѣ земли были разобраны, всѣ общественныя отношенія установлены и когда не оставалось болѣе ни въ странѣ, ни въ обществѣ свободныхъ мѣстъ для прибывающаго населенія.

Вотъ это-то мы и желали бы разяснить въ этомъ сочиненіи: что улучшение быта еще не достигнуто тѣмъ, что земли надѣлены подушно или подворно всѣмъ сельскимъ обывателямъ; что это равномерное распредѣленіе имущества ежедневно колеблется, нарушается дѣйствіемъ разныхъ естественныхъ и природныхъ, прямыхъ и косвенныхъ причинъ; что уже нынѣ, черезъ 12 лѣтъ послѣ поголовнаго надѣла всѣхъ крестьянъ, малоземелье зарождается въ разныхъ мѣстностяхъ Россіи; что, поэтому, надо приступить къ такой организаціи, которая бы сама собой исправляла эти недостатки, сглаживала по возможности социальныя неровности, предотвращала бы и чрезмѣрное развитіе крупнаго землевладѣнія, и приращеніе сельскаго пролетаріата, открывая всѣмъ и каждому, кто способенъ работать, свободный доступъ къ недвижимому имуществу, къ владѣнію землей.

Мнѣнія и ученія европейскихъ экономистовъ могутъ служить намъ въ этомъ дѣлѣ только предостереженіями, но не указаніями; они стоятъ на другой почвѣ и совершенно правы съ своей точки зрѣнія, обзывая всякія аграрныя реформы революціонерными и притомъ безплод-

ными агитаціями. Но другое дѣло въ странѣ, какова Россія, гдѣ еще имѣются сотни милліоновъ десятинъ незанятыхъ земель и необъятныя пространства пустыхъ территорій, гдѣ всѣ жители и грядущія поколѣнія могутъ еще пристроиться безъ ущерба для другихъ собственниковъ, безъ раздѣла земель и безъ экспроприаціи. Тамъ можно смотрѣть на дѣло безъ малодушныхъ опасеній, какъ оно есть, какъ повѣствуетъ о томъ лѣтопись всѣхъ гражданскихъ обществъ древняго и новаго свѣта, повторяющая изъ рода въ родъ, изъ вѣка въ вѣкъ; все одно и то же поученіе, что неправильное распредѣленіе имуществъ между разными классами народа было всюду, и въ самыхъ высокообразованныхъ обществахъ, первой причиной внутреннихъ раздоровъ и междоусобій, а эти смуты первыми предвѣстниками расторженія общественной связи и паденія государствъ, достигшихъ высшей культуры.

Этотъ поученіе намъ кажется высшимъ изъ всѣхъ тѣхъ, которыя могутъ быть выведены изъ исторіи социальнаго быта разныхъ государствъ древняго и новаго міра, и мы признаемъ полезнымъ обратить вниманіе нашихъ соотечественниковъ на этотъ предметъ, потому что въ немъ, по нашему разумѣнію, заключается вся сущность хозяйственной организаціи страны и народа, точно такъ, какъ мѣстное самоуправленіе составляетъ существо политическаго строя государства.

Въ другомъ нашемъ сочиненіи, «о самоуправленіи», мы старались объяснить, что не формы правленія и порядки управленія разрѣшаютъ вопросъ о свободѣ и полноправности гражданъ.

Здѣсь мы хотимъ указать на другой законъ, столь же важный въ экономическомъ отношеніи, какъ первый въ политическомъ: что богатство страны не всегда соотвѣтствуетъ благосостоянію народа; что приращеніе этихъ бо-

гатствъ очень часто совпадаетъ съ обѣднѣніемъ рабочихъ классовъ; что дѣйствительное улучшение социальнаго быта обусловливается не массою произведеній и валовою суммою денежныхъ оборотовъ, но распредѣленіемъ имущества, продуктовъ и денегъ, и, наконецъ, что возстановленіе этой равномѣрности въ пользованіи общими благами составляетъ по существу ту великую задачу, которая потрясла и разрушила древнія цивилизаціи, и волнуетъ и смущаетъ всѣ современные общества.

Еслибъ мы признавали, что эта задача въ Россіи представляется въ тѣхъ же неумолимыхъ условіяхъ, какъ она предлагается въ другихъ странахъ Стараго Свѣта; еслибъ мы думали, что и у насъ, какъ въ Европѣ, правильное распредѣленіе народныхъ богатствъ и имущества можетъ быть достигнуто не иначе, какъ раздѣломъ земель, экспропріаціей собственниковъ, революціей и насильствомъ, то мы бы бросили перо, потому что междоусобія и социальныя смуты, по свидѣтельству исторіи, были всегда предвѣстниками паденія, а не возрожденія гражданскихъ обществъ.

Мы полагаемъ, напротивъ, что Россія находится въ этомъ отношеніи въ положеніи лучшемъ, чѣмъ другія страны, что имущества у насъ распредѣлены ровнѣе, чѣмъ у другихъ народовъ, и что въ общемъ фондъ народнаго богатства остается у насъ довольно свободнаго мѣста, свободныхъ имущества, чтобы уравнивать по возможности социальныя неровности, не посягая на личныя и реальныя права частныхъ владѣльцевъ, сельскихъ обществъ и казны.

Наконецъ, мы также полагаемъ, что русское общество въ своемъ историческомъ развитіи не перешло еще того рокового рубежа, когда мирныя соглашенія и преобразованія становятся неисполнимыми по той причинѣ, что интересы разныхъ классовъ жителей, соприкасаясь и тѣсня

другъ друга, вступили уже между собой въ соперничество и борьбу. Этой борьбы, которую въ Европѣ называютъ антагонизмомъ сословій, рабочимъ вопросомъ, враждой капитала и труда, социализмомъ и коммунизмомъ — этой борьбы въ Россіи нѣтъ, и дай Богъ, чтобъ мы воспользовались промежуточнымъ періодомъ, когда социальныя отношенія у насъ еще окончательно не установились, чтобъ порѣшить по правдѣ и справедливости аграрный вопросъ, причинившій столько замѣшательства, воймъ народамъ древняго и новаго міра.

Въ настоящее время въ Россіи идетъ борьба между различными группами помещиковъ, буржуазіи, интеллигенціи и рабочими. Эта борьба ведется въ интересахъ различныхъ классовъ общества. Помещики хотятъ сохранить свои привилегіи, буржуазія стремится къ монополизму, интеллигенція требуетъ реформъ, а рабочіе борются за свои права. Эта борьба является естественнымъ результатомъ капиталистическаго строя.

Въ то же время въ Россіи существуетъ и борьба между различными группами рабочихъ. Рабочіе разделились на различные группы в зависимости отъ отрасли промышленности, въ которой они работаютъ. Эти группы имеютъ различные интересы и ведутъ борьбу за свои права. Эта борьба является естественнымъ результатомъ капиталистическаго строя.

Въ настоящее время въ Россіи идетъ борьба между различными группами рабочихъ, интеллигенціи и буржуазіи. Эта борьба ведется въ интересахъ различныхъ классовъ общества. Рабочіе борются за свои права, интеллигенція требуетъ реформъ, а буржуазія стремится къ монополизму. Эта борьба является естественнымъ результатомъ капиталистическаго строя.

ТОМЪ ПЕРВЫЙ.

ГЛАВА I.

ЭМИГРАЦІЯ.

Эмиграція есть признакъ глубокаго соціальнаго разстройства.—Она происходитъ отъ неравнолѣрнаго раздѣленія жителей и недвижимыхъ имуществъ.—Сильнѣйшая эмиграція въ Англіи и Германіи.—Между народами латвиской расы она слаба.—Различный характеръ эмиграціи въ Англіи и въ Германіи.—Вліяніе милитаризма на переселенія въ Германской Имперіи; переселенія изъ Англіи и Ирландіи начинаются въ XVIII столѣтіи.—Усиливаются съ 1815 года.—Движеніе эмиграціи въ продолженіи XIX столѣтія.—Эмиграціонное движеніе въ Германіи.—Противодѣйствіе германскихъ правительствъ.—Сильнѣйшія переселенія въ тѣхъ частяхъ Германіи, гдѣ преобладало до новѣйшихъ временъ феодальное помѣстное право.—Изъ какихъ классовъ народа выходятъ эмигранты.—Расходы переселенія.—Суммы имущества, вывезеннаго эмигрантами.—Сбереженія переселенцевъ и суммы, высланныя ими обратно изъ Америки въ Европу.—Главныя причины, вліяющія на эмиграцію.—Тайные выходцы (heimliche Auswanderer) въ Германіи.—Главныя черты эмиграціоннаго движенія въ новѣйшее время.—Эмиграція усиливается отъ постепеннаго обезземленія крестьянскаго сословія и отъ издороженія цѣнъ на земельныя имущества.

Въ этой главѣ мы хотимъ разсмотрѣть переселенія не въ общемъ экономическомъ и этнографическомъ ихъ значеніи, а только въ социальномъ, какъ статистическій фактъ, служащій признакомъ и доказательствомъ глубокаго разстройства хозяйственнаго быта въ нѣкоторыхъ государствахъ Европы.

Мы считаемъ нужнымъ войти въ ближайшее разсмотрѣніе этого явленія и изслѣдовать его причины, потому что самый тотъ фактъ, о коемъ мы свидѣтельствуемъ, разстройство народнаго хозяйства, очень часто отвергается, какъ клевета на высокую культуру европейскыхъ народовъ. И дѣйствительно,

въ современной цивилизаціи представляется столько новых и блистательныхъ сторонъ, что за ними очень легко могутъ скрыться мрачныя черты этого общественнаго строя и такъ какъ общій итогъ улучшеній и общая сумма народнаго богатства безспорно возрастаютъ, то понятно, что частныя жалобы и обвиненія, взводимыя противъ этого строя, первого взгляда кажутся пристрастными и преувеличенными нареканіями.

За неимѣніемъ никакихъ мѣръ и вѣсовъ для измѣренія благосостоянія народа, мы однако думаемъ, что однимъ изъ вѣрнѣйшихъ признаковъ степени этого благосостоянія можетъ служить большее или меньшее стремленіе жителей къ водворенію въ данной странѣ и наоборотъ, къ переходу, выходу изъ своего отечества на чужіе края.

Правда, это послѣднее стремленіе можетъ также происходить и изъ другихъ побужденій, кромѣ экономическихъ, напримѣръ изъ политическаго и религіознаго преслѣдованія, и въ прежнія времена эти причины и породили переходъ большихъ массъ народа изъ однихъ странъ въ другія; но грозныя времена гоненій за вѣру миновали, политическія смуты хотя и вліяютъ на выселеніе некоторыхъ политическихъ преступниковъ, но въ самыхъ незначительныхъ размѣрахъ; вслѣдствіе водворились вѣротерпимость и свобода совѣсти; крестьяне вышли на полную волю, фабричныя городскіе рабочіе освободились отъ притѣсненія цеховъ, гильдій, ремесленныхъ управъ.

И вотъ, въ то же самое время, какъ устроилась политическая равноправность, открывается во всей Европѣ, но преимущественно въ плодороднѣйшихъ ея частяхъ, какъ южная Германія, или въ свободнѣйшихъ странахъ, какъ Англія, неодолимое стремленіе низшихъ классовъ къ выселенію и переходу на другія земли, такъ что въ дѣйствительности оказывается, что первое право, коимъ воспользовался простой народъ по провозглашеніи правъ человека, первое употребленіе, которое онъ сдѣлалъ изъ дарованной ему свободы, было стремительное бѣгство съ первобытныхъ мѣстъ жительства, изъ благословенныхъ странъ, гдѣ высокая культура, навалою, обезпечивала ему всѣ блага жизни.

Изъ этого, я думаю, можно заключить, что во внутреннемъ дѣйствительномъ строѣ этихъ странъ имѣется какой-

небудь существенный порокъ, ибо переселеніе составляетъ въ быту простомодна одну изъ самыхъ тяжелыхъ крайностей, такое предпріятіе, на которое онъ рѣшается не прежде, какъ исчерпавъ воѣ другія средства выхода изъ бѣды, и мѣра эта признается столь стѣснительною, что она во всѣхъ законодательствахъ составляетъ уголовную кару за самыя тяжкія преступленія. Поэтому, если мы видимъ, что ежегодно, въ теченіи полу столѣтія, нѣсколько сотъ тысячъ гражданъ образованнѣйшихъ странъ свѣта налагаютъ на себя такое же наказаніе, какое грозитъ преступникамъ, и отправляются въ ссылку по тому же пути, по которому водятъ каторжниковъ, то мы изъ этого должны заключить, что положеніе этихъ людей достигло такой степени угнетенія, что всякія лишенія, труды и риски имъ важутся предпочтительнѣе настоящаго ихъ хозяйственнаго быта.

На это обыкновенно возражаютъ, что частное явленіе не можетъ служить доводомъ для оцѣнки общаго состоянія народа; что переселенцы составляютъ незначительный процентъ населенія и притомъ худшую, разгульную часть рабочихъ сословій, но дурному поведенію или безповойному нраву не удивляющагося въ благой средѣ образованныхъ обществъ; что разстройство, обѣднѣніе или даже погибель нѣкоторой части рабочихъ, слабосильныхъ или лѣнливыхъ есть общій, непреложный законъ человѣческихъ обществъ, и пр.; и пр.; и пр.

Противъ этой аргументаціи мы постараемся представить факты и числа, ее опровергающія, и доказывающія, во-первыхъ, что большая часть эмигрантовъ вовсе не заслуживаетъ такихъ упрековъ и состоитъ, напротивъ, изъ людей трудолюбивыхъ и бережливыхъ; во-вторыхъ, что они высекаются большими массами и преимущественно не изъ тѣхъ областей, гдѣ населеніе наиболѣе густое, но изъ тѣхъ странъ, гдѣ земледѣльческое сословіе завладѣло большою частью государственной территоріи, и, въ-третьихъ, что эмиграція можетъ служить не столько мѣрникомъ для измѣренія степени нищеты, въ которую впали рабочіе классы, сколько указаніемъ, признакомъ ихъ неимущества и общаго неудовлетворительнаго состоянія кнзшихъ сословій земледѣльцевъ и поденщиковъ, не имѣющихъ оцѣдлости и собственности.

Однимъ словомъ, эмиграціонное движеніе составляетъ

только одно отдѣльное проявленіе того социальнаго разстройства, которое постигло нѣкоторыя страны Европы, и по числу переселенцевъ надо заключить, что несравненно ббльшая часть народа находится въ хозяйственномъ положеніи еще несравненно худшемъ.

Самый актъ переселенія, рѣшимость покинуть родину и родимый очагъ, порвать связи родства и общегитія, требуетъ такой энергіи, такого усилія воли, къ какому способны немногіе; притомъ же переселеніе въ тѣ отдаленныя края, куда стремится современное эмиграціонное движеніе, требуетъ значительныхъ расходовъ, простирающихся, какъ мы увидимъ ниже, до нѣсколькихъ сотъ рублей на семейство. Изъ этого слѣдуетъ (мы подтвердимъ это положительными свѣдѣніями), что тотъ разрядъ жителей, изъ коего набирается главная масса эмигрантовъ, составляетъ не послѣдній, низшій классъ неимущихъ, впавшихъ въ безвыходную нищету, а верхній слой этого низшаго и бѣднѣйшаго класса, сохранившій еще послѣ тяжкихъ испытаній и всякихъ житейскихъ невгодъ и силу воли, достаточную для перенесенія всѣхъ трудностей такого хозяйственнаго переворота, и нѣкоторыя, хотя и скудныя средства для покрытія расходовъ. Это болышею частью, за исключеніемъ ирландцевъ, люди трудолюбивые и смѣтливые, уставшіе отъ европейскаго быта (*Енгора-муде*), проигравшіеся въ азартной игрѣ наемнаго труда и ставящіе на послѣднюю ставку свои послѣднія сбереженія и силы. Но повади ихъ остаются еще въ низшихъ слояхъ тѣхъ же обществъ толпы другихъ неимущихъ, лишенныхъ и этихъ послѣднихъ средствъ, и не прибѣгающія къ переселенію только потому, что не имѣютъ матеріальной возможности предпринять длинный путь и вынести тяжкіе труды переѣзда и новаго водворенія.

Съ этой точки зрѣнія мы и просимъ читателя разсмотрѣть факты, нами здѣсь представленныя: они даютъ эмиграціи совершенно другое значеніе, чѣмъ то, которое ей обыкновенно приписываютъ экономисты и публицисты нѣмецкой школы; она происходитъ не отъ густоты населенія, а отъ дурнаго, неравномѣрнаго размѣщенія жителей и отъ тягостнаго положенія, въ которое поставлено было крестьянство во всѣхъ нѣмецкихъ земляхъ. Ирландія населена менѣе, чѣмъ Англія, Мекленбургъ менѣе, чѣмъ средняя Германія, наши Остзейскія

губерніи менше, чѣмъ центральныя; во всѣхъ этихъ мѣстностяхъ эмиграція открылась и продолжается подъ вліяніемъ социальныхъ, а не территоріальныхъ причинъ, изъ коихъ главная — исключительное господство сословно-помѣстного элемента ¹⁾.

Эмиграціонное движеніе проявляется въ настоящее время въ наибольшихъ размѣрахъ въ двухъ странахъ, населенныхъ, или, вѣрнѣе сказать, поворенныхъ саксонской расой, въ Англии и Германіи, изъ коихъ въ первой считается на квадратную милю 5489 жителей, во второй 4026. Въ земляхъ франкскихъ и романскихъ или даже въ тѣхъ, гдѣ эти расы смѣшались съ германской и англо-саксонской, эмиграція несравненно слабѣе, а именно въ Бельгій, гдѣ населенія 9346 на кв. м., въ Голландіи 6131, въ Италиі 4916, во Франціи 3819. Въ послѣднихъ двухъ государствахъ она даже совершенно ничтожна, хотя многіе департаменты Франціи и нѣкоторыя области Италиі населены вдвое и втрое гуще, чѣмъ сѣверо-восточная Германія или горная Шотландія.

Этотъ фактъ подалъ поводъ въ нѣсколько одностороннему заключенію, будто бы при мелкомъ землевладѣніи, существующемъ во Франціи, низшіе классы вполне удовлетворены и обезпечены и такъ довольны своимъ земельнымъ бытомъ, что не ищутъ лучшаго, однимъ словомъ, что аграрный строй Франціи есть лучший, полнѣйшій типъ демократическаго землевладѣнія. Мы представимъ впоследствии противъ этого мнѣнія нѣкоторыя возраженія, здѣсь же только замѣтимъ, что отсутствіе эмиграціоннаго движенія не можетъ служить въ этомъ отношеніи доказательствомъ, ибо въ Испаніи и Италиі, гдѣ, напротивъ, преобладаетъ крупное землевладѣніе, эмиграція еще слабѣе, чѣмъ во Франціи, а въ прирейнскихъ областяхъ Германіи, гдѣ приняты со временъ Наполеона I поземельныя положенія и порядки наслѣдованія Франціи, переселенія, наоборотъ, усиливаются съ каждымъ годомъ.

Общее направленіе эмиграціи и колонизаціи указываетъ на другое основное въ нихъ явленіе: есть народы и цѣлыя расы болѣе склонныя по природѣ своей къ переселеніямъ, другія менше, и въ особенности франко-латинское племя не

расположено въ основанію новыхъ колоній и неспособно къ водворенію на новыхъ мѣстахъ. Это объясняется очень просто характеромъ этихъ народовъ; нравъ ихъ пылкій, но не стойчивый, живой и предприимчивый, но не находчивый, дѣлаетъ ихъ неспособными въ той тяжелой борьбѣ, которая требуется для основанія новыхъ жительствовъ, и полная неудача, постигшая всѣ ихъ колоніи въ Новомъ свѣтѣ, плачевная исторія Алжирской колоніи, въ наше время ясно доказываютъ эту неспособность²⁾.

Въ этому надо прибавить слѣдующее очень важное соображеніе: въ полуденныхъ странахъ, подъ благословеннымъ небомъ Франціи или Италіи, бѣдность не сопряжена съ такими лишениями и физическими страданіями, какъ на сѣверѣ; пища умереннѣе, обувь и одежда проще и дешевле; при равной степени невмѣстна итальянскій лазарони выноситъ несравненно меньше страданій, чѣмъ ирландскій нищій или ливонскій латышъ, и главное различіе между социальнымъ бытомъ сѣверныхъ и южныхъ народовъ состоитъ въ томъ, что первые не могутъ существовать безъ крова, очага, топлива и зимней одежды, и стремятся неуклонно въ бѣдѣности и домовитости.

Это прямо указываетъ, что эмпирица, протекшая отъ крайней нищеты, должна быть болѣе свойственна обычаямъ суровыхъ сѣверныхъ странъ и что вообще пролетаріатъ становится болѣе тяжелымъ, невыносимымъ въ полуденныхъ земляхъ; въ исторіи древней цивилизаціи римской, греческой, въ Италіи, Испаніи, пролетаріатъ не имѣлъ такихъ горькихъ послѣдствій и такого страшнаго вида, потому что нищія могли обойтись и безъ жилища, грѣясь на солнцѣ и ночуя на улицѣ въ грязныхъ лохмотьяхъ; но чѣмъ выше на сѣверѣ стали восходить гражданскія общества, тѣмъ тягостнѣе становились лишенія, налагаемая нищетой, невыносимымъ бродяжничествомъ, и тѣмъ болѣе ясно и горько заявлялись ропотъ и неудовольствіе низшихъ классовъ, лишениямъ по разнымъ причинамъ собственнымъ жилищъ и бѣдѣности.

Эмиграція дѣйствуетъ въ отношеніи пролетаріата какъ охранительный вѣланъ, выпускающій лишніе пары изъ котла; она даетъ выходъ тревожной дѣятельности народнымъ массамъ, замкнутыхъ въ слишкомъ тѣсной средѣ современныхъ об-

щество; поэтому въ тѣхъ государствахъ, гдѣ эмиграція сдѣлалась нормальнымъ явленіемъ, какъ въ Англіи и Германіи, социальныя смуты какъ будто сколько-нибудь умиротворяются, по крайней мѣрѣ не доходятъ до революціонныхъ движеній и междуусобиць, между тѣмъ какъ Французское общество, лишившееся этого охранительнаго снарида, бродить и вскипаетъ периодически).

Главными предметами нашихъ изслѣдованій будутъ два государства — Англія и Германія. По подсчетамъ, которые мы приведемъ ниже въ подробностяхъ, оказывается, что съ 1815 года по 1870 г. переселилось изъ Англіи около 7 мил. жителей, изъ Германіи не менѣе (а вѣроятно гораздо болѣе) 3 милліона, и что, не считая другихъ странъ, 10 милліоновъ. Населеніе этихъ двухъ государствъ было въ 1815 году 60 милліоновъ, а въ 1870 году 70 милліоновъ; принимая для всего этого періода среднее число 60 милліоновъ, мы получимъ пропорцію эмигрантовъ къ общему числу жителей какъ 1: 6 или 16,5%.

Мы приняли только періодъ 55-лѣтній, отъ 1815 г. до 1870 г., потому, что только съ 1815 года начали въ Англіи и отчасти въ Германіи вести общій счетъ переселенія; но уже въ прошломъ столѣтіи большія массы выходцевъ перешли въ англійскія колоніи; въ восточную и западную Индію эмигрировало около 100,000 ежегодно; въ одни голландскія колоніи ушло въ 1700—1719 г. — 105,972 эмигранта, а съ 1747 по 1766 г. — 162,598. Но общій итоговъ за прежніе годы свести нельзя, и потому мы предпочли наши изслѣдованія начать съ 1815 года, съ котораго и начинается сначала въ Англіи, потомъ и въ Германіи, периодическое, ежегодное и съ каждымъ годомъ усиливающееся, эмиграціонное движеніе.

Прежде всего мы должны здѣсь отмѣтить существенное различіе, которое обнаруживается съ самаго начала между характеромъ и послѣдствіями эмиграціи въ этихъ двухъ странахъ.

Въ Англіи такъ общаго числа эмигрантовъ, показанныхъ до 1866 г., переселилось въ Соединенные Штаты 3,785,789;

въ Австралію и др. англійскія колоніи 2,215,202; въ другія страны только 132,401.

Изъ Германіи; напротивъ, вся эмиграція направляется въ страны совершенно чужія германскому племени, и болѣею частью въ Соединенные Штаты. Общихъ чиселъ мы не могли найти, но изъ отдѣльныхъ свѣдѣній видимъ, что напр. въ 1854 г. изъ общаго числа 181,028 нѣмецкихъ выходцевъ прибыло въ Америку 165,513; съ 1819 по 1855 годъ показывается нѣмецкими статистиками (Gähler) всѣхъ эмигрантовъ изъ Германіи 1.799,858, а по другимъ, американскимъ, свѣдѣніямъ прибыло нѣмцевъ въ одинъ Нью-Йоркъ съ 1847 до 1866—1.345,619. Это соображеніе очень важно для правильной оцѣнки эмиграціи: въ Америкѣ переселеніе происходитъ почти на половину внутри государства, изъ метрополіи, коренной земли, въ колоніи, и если при томъ сообразить, что и другая половина эмигрантовъ, переходящая въ Соединенные Штаты, находитъ въ своемъ новомъ отечествѣ общественную среду родную англійской, свой языкъ и свои нравы, то можно сказать, что англійская эмиграція нисколько не ослабляетъ ни могущества Великобританіи, ни культурныхъ и социальныхъ силъ англо-саксонскаго племени.

Дѣло другое въ Германіи; такъ какъ германскія государства не имѣютъ колоній, то вся эмиграція направляется въ чужія страны, всякое переселеніе есть имѣютъ съ тѣмъ выселеніе; эмигранты, выходя изъ своего отечества, перемѣщаются въ общества совершенно имъ чуждыя, попадаютъ въ среду, устроенную на другихъ началахъ, съ другими нравами, націями; и должны поэтому постепенно перерождаться и терять свою народность; поэтому германская раса отъ эмиграціи тернитъ прямой убытокъ, германская культура, расплываясь по другимъ странамъ, утрачиваетъ свою интенсивную силу и удѣляетъ другимъ народностямъ избытокъ своихъ рабочихъ и культурныхъ средствъ.

Хотя нѣмецкіе правители и писатели неохотно выставляютъ эту слабую сторону своей національности, но однакоже въ новѣйшее время экономисты обратили вниманіе на это явленіе и его послѣдствія, и, различая переселеніе въ колоніи отъ выхода въ чужія страны, называютъ первое *kolonisationsische Auswanderung* (Roscher, Grund. d. National-Öcon. § 260), опи-

сбивают невыгодным послѣдствіемъ для нѣмецкихъ земель отъ усиливающейся эмиграціи, и, сослѣдя о недостаткѣ колоній, указываютъ на необходимость приобрести на востокѣ запасныя территоріи для водворенія выходцевъ изъ Германіи.

Вмѣстѣ съ тѣмъ это движеніе, видимо, скрывается какъ въ официальныхъ, такъ и въ частныхъ изданіяхъ; публикуютъ только отрывочныя свѣдѣнія изъ Бремена, Гамбурга о числѣ эмигрантовъ, отплавившихъ изъ этихъ портовъ; правительства всеми средствами противодействуютъ переселеніямъ, а многочисленные совѣтники, пасторы, помѣщики и публицисты, предостерегая сыновъ Германіи отъ легкомысленной эмиграціи, утверждаютъ, что нигдѣ они не обрѣтутъ такихъ высокихъ благъ цивилизаціи, какими пользуются въ славномъ своемъ отечествѣ.

Но предостереженія эти, какъ видно изъ свѣдѣній за послѣдніе годы, мало имѣютъ успѣха; напротивъ, съ тѣхъ поръ, какъ прусскій милитаризмъ обуялъ Германію, переселенія еще усилились. Впрочемъ и прежде главный контингентъ эмигрантовъ состоялъ изъ молодыхъ людей, призываемыхъ въ рекрутскому жеребью (*militärpflichtig*), и изъ нихъ образовался особый разрядъ, который въ официальныхъ отчетахъ показывали отдѣльно подъ именемъ тайныхъ выходцевъ (*heimliche Auswanderer*). Въ Пруссіи въ 9 лѣтъ (1855—1864) считалось противъ 128,708 явныхъ эмигрантовъ 48,756 тайныхъ выходцевъ, т.е. военныхъ довертировъ; въ Австріи въ 1851 году было только (?) 864 вольныхъ (*freie Auswanderer*) и 1865 тайныхъ переселенцевъ. Вообще въ этомъ послѣднемъ государствѣ свѣдѣнія объ эмиграціи очевидно скрываются и въ официальныхъ отчетахъ за 1850—1868 годы показано всего 57,726 переселенцевъ, между тѣмъ извѣстно, что однихъ чеховъ вышло изъ Австріи въ Россію и Америку нѣсколько сотъ тысячъ человекъ.

Намъ нужно было оговорить эти обстоятельства, чтобы оправдать себя въ исполнотѣ и нѣкоторой сбивчивости повѣзаній относительно нѣмецкой эмиграціи: она отчасти умниленно скрывается, отчасти сама собой усмользаетъ отъ исчисления, потому что болѣею частью происходитъ втайнѣ, въ видѣ бѣгства отъ военной службы.

Эмиграція изъ Англіи началась съ 1815 года. До того времени она не имѣла постояннаго характера, кога и прекратилась въ большихъ размѣрахъ уже въ XVI и XVII столѣтіяхъ. Но это были или спекулятивныя предприятия частныхъ лицъ, получившихъ земли въ даръ отъ казны, или поселенія выходцевъ, сбѣжавшихъ отъ политическихъ и религіозныхъ преслѣдованій; такъ населились многіе штаты сѣверной Америки подъ предводительствомъ предприимчивыхъ вождей — Walter Raleigh'a въ Виргиніи (1584), Smith'a (1607), William Penn'a въ Новой Англіи, лорда Baltimore'a въ Мариландѣ, или толпами квакеровъ, пуританъ, диссидентовъ, такъ называемыхъ отцовъ эмигрантовъ (pilgrim fathers 1621 г.).

Въ XVIII столѣтіи начали уже обнаруживаться другія побужденія въ эмиграціи — не политическія, а хозяйственныя и социальныя.

Въ 1709 году, послѣдовіе одного неурожайнаго года и суровой зимы, рабочіе выжили въ нѣкоторыхъ графствахъ Англіи въ такую нищету, что правительство рѣшилось предложить имъ прѣздъ въ Америку на счетъ казны и выслало такимъ образомъ до 80,000 человекъ.

Въ слѣдующіе годы и въ продолженіи всего XVIII вѣка эти выходы возобновлялись нерѣдка, но всегда въ эпохи хозяйственнаго разстройства, неурожая и голода, и въ такихъ размѣрахъ, что парламентъ нѣсколько разъ принужденъ былъ издавать акты, запрещающіе переселеніе (въ 1719, 1760, 1785 годахъ).

Въ концѣ прошлаго столѣтія они сдѣлались явленіемъ довольно частымъ, и слѣдующія обстоятельства вліяли на уменьшеніе эмиграціи: во-первыхъ — законъ о бѣдныхъ и общественномъ призрѣніи, между тѣмъ какъ фабриканты и фермеры жаловались на недостатокъ рабочихъ и дороговизну заработной платы; мѣстныя церковныя общества (parish) и въ главѣ ихъ лорды-вотчинники (landlords); напротивъ, заботились объ умножающемся числѣ нищихъ, которые, падая на милосердіе приказанъ, ежегодно возвышали расходы и сборы по вѣдомству общественнаго призрѣнія, и старались всѣми средствами ихъ сбывать, перегономъ нищихъ изъ одного прихода въ другой; когда же новыми распоряженіями правительства эти переселенія были нѣсколько стѣснены, то многія приход-

стві общества и вотчинники прибѣгли въ выселенію и назначали даже особы суммы для вспоможенія выходцамъ. Во-вторыхъ, въ сѣверной Шотландіи и горныхъ графствахъ, называемыхъ highlands, дѣйствовали другія причины; тоже увеличившія переселенія; крупныя землевладѣльцы, коимъ принадлежали обширныя пространства нагорной Шотландіи, находили свой расчетъ замѣнять хлѣбопашество овцеводствомъ, и потому, возвышая арендную плату на земли и притѣсняя арендаторовъ, заставляли ихъ выселяться, а фермы, кутора присоединили къ своимъ хозяйствамъ и превращали ихъ въ скотныя дворы и овчарни.

Въ Ирландіи вліяло на эмиграцію общее положеніе землевладѣнія и крестьянъ. Въ этой странѣ, какъ извѣстно, всѣ поземельная собственность принадлежитъ англійскимъ лордамъ, которые, имѣя свое жителство въ другихъ частяхъ Англій и не занимаясь хозяйствомъ, сдаютъ свои земли въ аренду; но такъ какъ сдача по мелкимъ участкамъ оказывается, съ одной стороны, болѣе выгодной, а съ другой — для отсутствующаго землевладѣльца затруднительной, то ирландскіе помѣщики устроили въ своихъ помѣстьяхъ систему двойной аренды, т. е. сами отъ себя сдаютъ дѣльныя фермы одному арендатору или прикащику (middleman), предоставляя передавать земли по мелкимъ частямъ въ оброчное содержаніе крестьянамъ. Пользуясь этимъ правомъ въ отсутствіе самихъ вотчинниковъ, сдѣлавшись почти безотчетными и неограниченными; прикащики-арендаторы дробили господскія запашки на самыя мелкія полосы и возвышали непомерно наемную плату на земли; общее разстройство крестьянскаго обслovia слѣдовало быстрыми шагами за такой дубою эксплуатациею, оброчники стаяли дорожали, съемщики разорялись и, какъ къ послѣдному убѣжищу отъ гнета землевладѣльцевъ, несчастные ирландцы прибѣгли къ переселенію.

Итакъ, общія причины, породившія эмиграцію въ Англій, были чисто хозяйственныя; землевладѣльцы находили свой расчетъ замѣнять хлѣбопашество скотоводствомъ и овцеводствомъ и залужали пахатныя земли, разводя на нихъ многочисленныя кормовыя травы; они упраздняли фермы, срывали крестьянскіе дворы, заводя на мѣсто ихъ овчарни и скотныя дворы, присоединяя къ своимъ господскимъ запашкамъ угодыя,

отобранныи у крестьянъ; это называлось *clearing of estates*, буквально очищеніе помѣстій. Хозяева упраздненныхъ фермъ, жившіе на помѣщичьихъ земляхъ въ званіи поселянъ, переходили затѣмъ въ разрядъ безземельныхъ батраковъ и многіе изъ нихъ на попеченіе общества и приказовъ общественнаго призрѣнія; расходы и сборы на призрѣніе неимущихъ росли; для избѣжанія возрастающихъ тягостей кормленія неимущихъ, сельскія общества и землевладѣльцы сначала переселяли призрѣваемыхъ изъ одного прихода въ другой, а затѣмъ пристушено было, и притомъ неудовлетворительно, въ окончательному выселенію; открылся періодъ эмиграціи.

Переворотъ этотъ совершался въ продолженіи дѣлаго XVIII столѣтія, и замѣчательно, что время наивысшаго политическаго торжества Англіи было и время губельнаго перелома въ хозяйственномъ быту англійскаго народа. Когда, въ 1815 году, она, затративъ миллиарды, наконецъ вышла побѣдительницей изъ 20-лѣтней борьбы съ Франціей, укрыла моря всего свѣта своимъ военнымъ и торговымъ флотомъ, достигла промышленнаго благосостоянія, военной славы, всемірной торговли и небывалаго въ лѣтописяхъ другихъ народовъ государственнаго богатства, тогда-то въ тотъ же 1815 годъ открылось такое бѣдственное положеніе низшихъ классовъ того же англійскаго народа, что расходы общественнаго призрѣнія достигли (въ 1818 г.) громадной суммы 65 милліоновъ рублей въ одинъ годъ, и что въ томъ же году началось выселеніе изъ Англіи въ Америку въ быстро возрастающей и съ тѣмъ поръ уже не прекращающейся прогрессіи.

Всѣхъ выходцевъ изъ Англіи было:

| | | | |
|-------------------------------|-----------|-----------|---------|
| въ 1815—1819 годахъ | 97,779 | въ 1 годъ | 15,869 |
| „ 1820—1829 „ | 216,114 | „ 1 „ | 21,611 |
| „ 1830—1839 „ | 699,314 | „ 1 „ | 66,931 |
| „ 1840—1849 „ | 1,494,786 | „ 1 „ | 149,478 |
| „ 1850—1859 „ | 2,439,585 | „ 1 „ | 243,958 |
| „ 1860—1869 „ | 1,899,099 | „ 1 „ | 183,909 |
| <hr/> | | <hr/> | |
| Всего въ 55 лѣтъ | 6,786,677 | въ годъ | 123,396 |

Изъ этого видно, что, за исключеніемъ незначительнаго пониженія за послѣднее десятилѣтіе, во все продолженіе настоящаго столѣтія выселеніе англичанъ постоянно усиливалось; оно нѣсколько уменьшилось въ шестидесятыхъ годахъ

по случаю междоусобной войны въ Соединенныхъ Штатахъ, но въ послѣдніе годы вновь возрастаетъ и доходитъ до 216,000 эмигрантовъ въ годъ.

Въ продолженіе этого 55-лѣтняго періода были, разумѣется, нѣкоторыя колебанія, но всѣ они были въ связи съ хозяйственными обстоятельствами; въ 1825—1826 г. неурожай довелъ сельскихъ обывателей до такой крайности, что назначена была помощь отъ казны и на казенный счетъ вывезено было изъ Англіи 95,000 человѣкъ. Введеніе паровыхъ машинъ также подѣйствовало на выселеніе, и въ 1832 г. число выходцевъ возрасло до 163,140.—Затѣмъ въ слѣдующіе годы внезапное развитіе промышленности повліяло благотворно на бытъ рабочихъ, эмиграція уменьшилась до 82,222 человѣкъ въ 1838 г., но это былъ только краткій и послѣдній промежутокъ; въ 1840 г. устройство на всѣхъ фабрикахъ Ланкастера бумаго-прядильнаго станка вдругъ утроило число выходцевъ; ихъ было:

| | |
|--------------|---------|
| въ 1840 году | 90,743 |
| „ 1841 „ | 118,592 |
| „ 1842 „ | 128,344 |

Наконецъ, послѣ небольшого промежутка въ 1847 году открылась въ Ирландіи болѣзнь картофеля, и переселеніе приняло размѣры небывалые:

| | | |
|------------------------------|------------|----------------|
| въ 10 лѣтъ съ 1845—1854 годъ | выселилось | 2.668,154 чел. |
| въ одинъ 1854 „ | „ | 427,833 „ |

Всего же съ 1815 года вышло изъ великобританскихъ королевствъ 6.786,677 чел., что составляетъ на общее число жителей 29.321,000 (въ 1861 г.) около 20%, или 1 эмигрантъ на 5 жителей.

Но эти цифры не даютъ еще вѣрнаго понятія о дѣйствительной пропорціи между выходцами и жителями, потому что наибольшее число первыхъ относится въ наименьшему числу вторыхъ, а именно больше половины всѣхъ выходцевъ принадлежитъ Ирландіи. Къ сожалѣнію, мы не имѣемъ общаго счета ирландскихъ эмигрантовъ за весь періодъ съ 1815 по 1870 годъ, но въ теченіи 21 года (1835—1855 годъ) ихъ было 3.053,291 на общее число жителей 8.175,124 (въ 1846 г.), или на 100 жителей 37 эмигрантовъ.

Чтобы прослѣдить въ полномъ значеніи социальный во-

прось, нынѣ волнующей Европу, намъ нужно будетъ часто возвращаться къ этому Зеленому острову, какъ называютъ Ирландію англійскіе поэты, потому что въ ней мы увидимъ лучший образецъ такого общества, гдѣ полная личная свобода и политическая полноправность совпадаютъ съ самой тяжелой неволей въ хозяйственномъ быту и крайней нищетой. Переселенія составляютъ только одну изъ сторонъ этой моральной картины и служатъ мѣрой для опредѣленія размѣровъ этихъ золъ и ключомъ въ ихъ уразумѣнію.

Въ 1830 г. (годъ Июльской революціи во Франціи) начались въ Ирландіи, подъ предводительствомъ завѣстнаго агитатора О-Конеля, политическія волненія; хотя они причиняли нѣкоторыя заботы правительству, но по экономическимъ понатіямъ того времени послужили только статью обвиненія противъ самихъ ирландцевъ и приписывались ихъ грубости и лѣни, точно такъ, какъ бѣдность и распутство въ Россіи приписывается только пьянству и праздности. И въ Англій то же (до 1830 г.) никто не давалъ себѣ труда вникнуть въ причины, развращающія простой народъ, и принимать мѣры противъ корня зла, вмѣсто того чтобы сѣтовать на его проявленія. Но корень отворился въ Англій прежде или же въ крайней мѣрѣ яснѣе, чѣмъ въ другихъ странахъ; благодаря полной свободѣ печати и слова, а именно въ слѣдующемъ фактѣ, который поразилъ практическій смыслъ этого смѣтливаго народа. По переписи 1832 г. оказалось, что населеніе Ирландіи въ теченіи 10 лѣтъ (1821—1830 г.) умножилось на 967,574 души, на 14%, что въ бѣднѣйшей части графства Connaught приращеніе доходило до 22%, а по ревизіи 1841 г. оказалось всѣхъ жителей 8.250,000 болѣе противъ 1821 г. на 1.448,173 чел.

Это чрезмѣрное размноженіе бѣднѣйшаго населенія устранило англичанъ; они еще не сознавали главныхъ и коренныхъ причинъ зла, но уже предвидѣли и предсказывали гибельныя его послѣдствія, и приступили къ новой системѣ управленія: 1) преобразовано было положеніе о призрѣніи бѣдныхъ, усиленъ сборъ на бѣдныхъ (poor-tax), устроены новыя рабочіе дома (workhouses), и ассигнованы казенныя суммы на ихъ содержаніе; 2) приняты были рѣшительныя мѣры къ поощренію переселеній, учреждено главное управленіе подѣ

названіи Colonial-Emigration-Commission (въ 1840 г.), по акту парламента (1843 г.) предписано приказамъ общественнаго призрѣнія принимать на свой счетъ одну часть расходовъ на выселеніе $1/3$, если землевладелецъ, въ помѣсть коего водворенъ переселенецъ, принимаетъ на себя другую часть $2/3$; въ 1849 году установлено, что помѣщики могутъ вступать въ соглашеніе съ приказами о возвращеніи имъ части издержекъ на выселеніе рабочихъ, и что бѣднѣйшимъ изъ нихъ выдается вспоможеніе отъ казны ⁴⁾.

Послѣ неурожайнаго 1847 года наступило страшное бѣдствіе; общій вѣсть неимущества выражается въ слѣдующихъ цифрахъ:

| Годъ. | Число эмигрантовъ. | Число женуцъ и прирѣваемыхъ. | Расходъ на призрѣніе. |
|-------|--------------------|------------------------------|-----------------------|
| 1849 | 219,000 | 620,747 | 2,062,752 |
| 1850 | 214,000 | 307,970 | 1,070,499 |
| 1851 | 254,000 | 209,187 | 570,872 |
| 1852 | 225,009 | 171,418 | 530,626 |
| 1853 | 329,937 | 141,822 | 595,192 |

1851/1852

Окончательный итогъ нищенства и переселеній можетъ быть подведенъ такъ: съ 1844 г. по 1861 г. населеніе Ирландіи, которое до того времени прибывало по 14 % въ годъ, уменьшилось съ 8.300,000 на 5.746,000, т.е. на 2.554,000; а такъ какъ эмигрантовъ въ эти 14 лѣтъ было всего изъ Ирландіи 2.209,389, то надо предположить, что остальное число недостающихъ жителей, около 345,000 человекъ, умерло отъ болѣзней и голода.

Въ послѣднее 10-лѣтіе замѣтно нѣкоторое улучшеніе: число эмигрантовъ уменьшилось съ 329,937 (въ 1854 г.) до 52,981 (въ 1859 г.), число прирѣваемыхъ съ 620,747 (въ 1849 г.) до 52,154 (въ 1867 г.), число преступниковъ, приговоренныхъ къ наказанію, было въ 1853 году 8,714, а въ 1867 г. — 2,733.

Англія уже готовилась отпраздновать торжество умиротворенія Ирландіи, министры и ораторы прославляли во всѣхъ своихъ рѣчахъ благія послѣдствія либеральной своей политики; казалось, что все вопросы экономическаго благосостоянія порушены и соглашены, — когда внезапно возникъ мятежъ

феніевъ и поднялъ вопросъ новинъ, вопросъ земельный, настоящую задачу XIX вѣка.

Между тѣмъ переселеніе, упавши въ 1859 году до 50,000 человекъ, нынѣ вновь усилилось, и въ послѣдніе годы доходить до 200,000 человекъ въ годъ ⁵⁾.

Германія, какъ мы выше сказали, стоитъ на второмъ мѣстѣ послѣ Англіи по числу выходцевъ, ежегодно переселяющихся въ другія страны, но здѣсь представляются особенныя трудности для описанія этого движенія: нѣмецкія правительства и писатели какъ будто-бы согласились свѣдѣвать дѣйствительное положеніе этого дѣла, и признавая выселеніе невозвратимой потерей для нѣмецкаго племени, публикуютъ о немъ только отрывочныя и неполныя свѣдѣнія; официальныхъ отчетовъ вовсе не издается; свѣдѣнія, какія имѣются, позаимствованы или изъ вѣдомостей, публикуемыхъ въ Соединенныхъ Штатахъ о прибывшихъ нѣмцахъ, или же изъ частныхъ объявленій объ эмигрантахъ, отплывшихъ изъ германскихъ портовъ (Бремена, Гамбурга) въ Америку.

Поэтому общій обзоръ переселеній изъ Германіи выходитъ очень неполный.

Вообще нѣмцы, точно такъ, какъ и соплеменные имъ англо-саксы, очень склонны къ переселенію, и уже въ XVII столѣтіи начали переходить цѣлыми обществами въ чужія земли; но настоящій постоянный характеръ правильного передвиженія приняло переселеніе, какъ въ Германіи, такъ и въ Англіи, въ началѣ настоящаго столѣтія и подъ вліяніемъ тѣхъ же обстоятельствъ хозяйственнаго разстройства и притѣсненій помѣстнаго сословія. Въ 1817—1818 г. число выходцевъ простиралось уже до 30,000,—затѣмъ уменьшилось до 24,000, съ 1830 г. вновь возрасло до 33,000, а послѣ неурожая 1847 года и политическихъ смуть 1848 г. достигло 100,000 и вскорѣ послѣ, въ 1854 г.,—251,931. Затѣмъ, точно такъ, какъ и въ Англіи, сдѣлался поворотъ въ общественномъ мнѣніи; неудачныя попытки многихъ выходцевъ, ошибки и обманы разныхъ подрядчиковъ, выписавшихъ поселенцевъ и разорившихъ ихъ, пріостановили на время переселенія; въ 1855 году возвратилось изъ Америки въ Германію обратно

до 30,000 человекъ; нѣкоторыя компании, основанныя для переселенія, между прочимъ Майнцкое Княжеское Общество (Mainzer Fürstenerverein), состоявшее изъ членовъ высшей аристократіи съ владѣтельнымъ принцемъ von Solms во главѣ, знали въ полную несостоятельность, и безсовѣстныхъ продѣлкахъ американскихъ и нѣмецкихъ агентовъ внушили въ Германіи всеобщія опасенія. Но съ 1865 г. эмиграція начала вновь усиливаться и доходить нынѣ отъ 100 до 200 тысячъ въ годъ.

Всего выселилось изъ Германіи:

| | |
|-----------------------|------------------|
| съ 1815 г. по 1865 г. | 1,799,833 |
| въ 1866 году | 98,753 |
| " 1867 " | 115,756 |
| " 1868 " | 58,266 |
| " 1869 " | 45,100 |
| " 1860 " | 49,669 |
| " 1861 " | 35,427 |
| " 1862 " | 27,740 |
| " 1863 " | 38,263 |
| " 1864 " | 57,446 |
| " 1865 " | 83,451 |
| " 1866 " | 109,840 |
| " 1867 " | 117,591 |
| " 1868 " | 101,969 |
| " 1869 " | 101,541 |
| " 1870 " | — |
| " 1871 " | 270,000 |
| " 1872 " | 155,595 |
| Итого | 3,160,310 |



Свѣдѣнія эти мы позаимствовали изъ статистики Кольба (Handbuch der vergleichenden Statistik. 6 Ausg. 1871. S. 6); они извлечены изъ официальныхъ источниковъ ⁶⁾.

Чтобы судить о прогрессивномъ ходѣ эмиграціи, мы приведемъ еще слѣдующую таблицу (Histoire de l'Émigration p. Duval); въ одинъ портъ Нью-Йоркъ прибыло нѣмцевъ:

| | | | | |
|--------------------|-------|-----------|-----------|---------|
| въ 10 лѣтъ 1819—28 | всего | 46,300 | въ 1 годъ | 4,630 |
| " " " 1829—38 | " | 200,900 | " | 20,090 |
| " " " 1839—48 | " | 537,919 | " | 53,791 |
| " 8 " 1849—56 | " | 1,021,324 | " | 126,415 |

Но ни тѣ, ни другія свѣдѣнія не полны и въ нихъ вовсе пропущены: а) всѣ выходцы изъ Австріи, гдѣ публикуются

только числа эмигрантовъ, добровольно записавшихъ о своемъ переселеніи, между тѣмъ какъ бѣгле и тайные эмигранты вовсе не упоминаются, а число ихъ по одному показанію за 1851 г. вдвое больше, чѣмъ число явныхъ выходцевъ; в) всѣ эмигранты въ Австралію, Южную Америку и Канаду и вообще во всѣ страны, кромѣ Соединенныхъ Штатовъ, тамъ какъ вышеприведенныя числа основаны только на двухъ источникахъ: на показаніяхъ портового начальства Нью-Йорка и на отчетахъ о мореплаваніи портовъ Бремена и Гамбурга.

Поэтому можно безошибочно положить, что эмиграція изъ Германіи съ 1815 по 1869 г. простирается по меньшей мѣрѣ на 3 милліона человекъ, и причисляя къ нимъ 7 милліоновъ эмигрантовъ изъ Англій, мы получаемъ громадный итогъ 10 милліоновъ выходцевъ изъ двухъ государствъ.

Но, несмотря на эту крупную цифру, ошибочно было бы воображать, что эмиграція можетъ уравновѣсить приращеніе народонаселенія и приостановить развитіе пролетаріата въ срединной Европѣ; по самымъ умѣреннымъ исчисленіямъ, ежегодный приростъ жителей составляетъ въ Англій около 150 тысячъ, или 5,6% всего населенія, и такъ какъ эмиграція въ послѣдніе годы почти достигаетъ того же числа, то можно предположить, что въ Великобританскихъ королевствахъ она достигла полного нормального своего предѣла; съ 1821 по 1861 годъ населеніе Великобританіи умножилось почти на 8 милліоновъ жителей, а эмиграція за эти годы дошла до цифры около 6 милліоновъ. Въ Германіи съ 1818 по 1865 г. населеніе увеличилось на 14.704,500, а эмиграція за это время достигла только 2 милл.; въ Пруссіи ежегодный приростъ населенія составляетъ около 150 тысячъ, въ Австріи 300 т. Изъ этого видно, что въ нѣмецкихъ земляхъ населеніе жителей еще далеко не уравновѣшиваетъ приращенія ихъ, и надо предполагать, что по примѣру Англій оно будетъ еще постоянно возрастать, пока не достигнетъ этого равновѣсія, т.е. отъ 300 до 400 тысячъ эмигрантовъ въ годъ.

Изъ этого можно, какъ я думаю, заключить, что это явленіе, новое въ лѣтописяхъ стараго европейскаго свѣта, открывшееся въ началѣ настоящаго столѣтія, только что вступаетъ нынѣ въ органическій строй современныхъ обществъ,

и что собственно для германской расы, обитающей в средней Европе, эмиграционный вопрос есть новая задача, неустыжная еще проявить всех своих последствий и полного своего развития ?)

Вследствие вышеизложенных причин в различнаго значенія эмиграціи въ Англіи и Германіи приняты были въ этихъ государствахъ совершенно различныя, даже противоположныя системы по этому предмету управленія: между тѣмъ какъ въ первомъ правительстве и сами ландлорды поощряли и облегчали переселеніе, во второмъ оно встрѣтило дружное озлобленное противодѣйствіе всехъ имущественныхъ классовъ, опасавшихся вздорожанія рабочихъ платъ, и всехъ нѣмецкихъ правителей; устраненіемъ выходовъ людей, подлежащихъ рекрутству. Въ Баваріи въ особенности приняты были уже въ началѣ столѣтія строгія мѣры противъ эмиграціи; въ 1804 году наложена была пошлина въ 10% на имущества вывозимыя эмигрантами; вообще до 1848 года эмиграція преслѣдовалась во многихъ нѣмецкихъ княжествахъ и королевствахъ какъ преступленіе и большая часть эмигрантовъ показывалась въ числѣ бѣлшихъ и дезертировъ.

Въ 1848 году сдѣланы были разныя предложенія для регулированія переселеній, въ разныхъ городахъ Германіи открылись частныя общества для направленія и вспоможенія эмигрантамъ; бавенское правительство придерживалось болѣе либеральной политики и предлагало предоставить всемъ сельскимъ жителямъ право вольнаго переезда, съ условіемъ, чтобы они уступали свои земли общинамъ, въ кои имъ принадлежали; Франкфуртскій сеймъ два раза, въ 1849 г. и 1856 г., разбирая этотъ вопросъ, приходилъ къ заключенію, что необходимо дать праву переселенія законную, твердую основу.

Но все эти предначертанія не состоялись; Баварія, еще усилла свои репрессивныя мѣры; отъ эмигрантовъ требовалось предьявленіе свидѣтельства о приѣмѣ ихъ въ подданство другаго государства или залоговъ въ 1200 гульденовъ (720 р.). Правительство подъ разными предлогами задерживало выдачу паспортовъ, понуждало переселенцевъ, проживъ послѣднія свои обременія, отложенныя для путевыхъ расходовъ, не оказавъ

вались отъ перепада, причеиъ многіе изъ нихъ окончательио разорались и гибли; въ Гессенѣ и Мевленбургѣ, по настоянію помѣщиковъ-рыцарей, предложены были противъ эмигрантовъ самыя бессмысленныя мѣры: наприиѣръ, герцогъ Гессенъ-Кассельскій издалъ приказъ, по коему запрещалось выдавать свидѣтельства на переселеніе, если рабочій не представитъ формальнаго удостовѣренія, что онъ въ своемъ отечествѣ не смысляетъ работы; въ Мевленбургѣ, правительство, желая удержатъ сельскихъ рабочихъ батраковъ въ холостомъ состояніи, разрешало имъ вступать въ бракъ только съ условіемъ, чтобы они выселялись изъ герцогства; если же они, женившись, не исполняли даннаго обязательства или впоследствии возвращались на родину съ семьями, то ихъ сажали въ рабочіе дома (Landarbeitshaus).

Понятно, что всѣ эти усилія помѣстнаго еословія и драконовскіе заионы, ими введенные, не могли преодолѣть естественныхъ причинъ, порождающихъ эмиграцію; въ южной Германіи нѣкоторые правительства, запрещая переходы въ извѣстныхъ случаяхъ, въ другихъ, наприиѣръ, при совершенномъ объединѣніи нѣкоторыхъ общинъ, ихъ поощряли или даже принимали самыя расходы эмиграціи на свой счетъ.

Въ Баваріи, гдѣ добровольный выходъ строго преслѣдовался, казна въ 1855 году выселила цѣлое сельское общество, состоявшее изъ 228 обывателей, знавшихъ въ совершенную нищету, въ Канаду; въ Баденѣ эта система выселенія на казенный счетъ приняла большіе размѣры; въ официальныхъ отчетахъ указывается, что нѣкоторыя общины, очень поправились въ своемъ хозяйственномъ быту вслѣдствіе предложенія правительства выселить немущихъ жителей въ Америку, причеиъ часть расходовъ принималась на казенный счетъ ⁸⁾.

Таковыя расходы и субсидіи достигли въ нѣкоторыхъ частяхъ Германіи довольно крупныхъ суммъ: въ Баденѣ иадерлано было казной съ 1840 г. по 1865 г. 1.951,852 гульдена (1.171,118 р.) на 104,998 эмигрантовъ, независимо отъ расходовъ, принятыхъ обществомъ на себя. Въ Виртембергѣ назначена была постоянная, годовая субсидія въ 50,000 гульд. округу Нейнвон (на Немерѣ) для облегченія переселеній. По прииѣрному расчету, средняя стоимость путевыхъ

расходою полагалась въ 92 гульдена для переѣзда изъ сѣверо-германскихъ портовъ въ Америку, но въ действительности они были выше и составляли обыкновенно 110—120 гульд. (66—72 руб.) на человека, считая въ томъ числѣ и малолѣтнихъ. Изъ этого видно, что нѣмецкіе правители, при своемъ уваженіи къ нѣм. явленіямъ народной жизни, смотрѣли на эмиграцію только какъ на административное средство обывать бѣднѣйшихъ жителей, и тѣхъ только, которые по наибѣйшей своей неспособности должны пасть на пощечину общественнаго пренебреженія; всѣхъ же людей бодрыхъ и, главное, годныхъ для службы задерживали самыми стѣснительными способами. Но до какой степени безсильна эта запретительная политика въ дѣлахъ народнаго хозяйства вообще, это всего лучше доказывается безпрерывнымъ умноженіемъ числа переселенцевъ въ тѣхъ именно странахъ, гдѣ они строгойше преслѣдовались. Въ Баваріи по средней сложности выселилось въ 1 годъ

| | | |
|-------------------------------|-------|---------|
| въ 5-лѣтній періодъ 1835—1840 | всего | 32,057 |
| 1841—1850 | " | 28,963 |
| 1851—1860 | " | 54,090 |
| 1856—1860 | " | 114,996 |

Въ Баварскомъ Палатинатѣ при населеніи около 600 тысячъ душъ выселилось въ теченіи 1834—1864 г. 102,189 жителей. Кромѣ того показывается безъ вѣсти пропавшихъ (?) 55,928, итого 158,107, что составляетъ болѣе 26% всего числа жителей; при этомъ число тайныхъ выходцевъ (heimliche Auswanderer), бѣжавшихъ отъ рекрутской повинности, простиралось въ теченіи 18 лѣтъ (1851—1869 г.) до 35,997 человекъ.

Изъ Виртемберга выселилось въ средней сложности въ годъ.

| | |
|-------------------|-----------|
| въ 1844—47 годахъ | 4,681. |
| " 1848—52 | " 6,175. |
| " 1853—57 | " 11,507. |

Въ 6 лѣтъ, 1858—63 г., переселенія уменьшились до средняго числа 3,848 человекъ въ годъ. Но съ 1866 г. и со вступленіемъ въведенія прусской военной организаціи они снова увеличились и въ послѣдніе три года 1866—69 простирались до 6,496 человекъ въ годъ. Всего съ 1812 по 1869 годъ было

выходцевъ изъ Виртемберга 233,448 по официальнымъ свидѣніямъ, и, кромѣ того, по частнымъ новонаданнымъ сельскимъ владѣльцѣмъ около 130,000 бѣлшихъ, что составляетъ около $\frac{1}{4}$ всего населенія королевства (1,770,000).

Въ Гессенъ-Касселѣ, гдѣ переселенія достигли громадной пропорціи 1 на 79 жителей въ годъ, правительство тщательно скрывало число эмигрантовъ, сознавая, что это явленіе есть прямое послѣдствіе его реакціонерной и притѣснительной политики; извѣстно только, что въ теченіи трехъ лѣтъ 1852—1855 вышло изъ герцогства 28,000, въ годъ 9,333 ч. и что народонаселеніе всей страны въ теченіи девяти лѣтъ 1849—1858 уменьшилось на 33,149 жителей.

Въ Великомъ Герцогствѣ Гессенъ-Дармштадтскомъ въ теченіи настоящаго столѣтія выселилось (1822—1867 года) 178,751, въ 9 лѣтъ (1846—1855) 81,706. Общее число жителей въ послѣднее время упало съ 853,315 (въ 1864 г.) на 823,138 (1867 г.), въ три года убыло 30,177 жителей.

Самую печальную страницу нѣмецкаго сельскаго быта представляетъ, какъ извѣстно, Мекленбургъ, отечество самого закоренѣлаго юнкерства. Въ этомъ крошечномъ герцогствѣ, въ 249 кв. м. съ 500,000 жителей, при исключительномъ покровительствѣ дворянскимъ и помѣстнымъ привилегіямъ, высказались, можетъ быть для поученія другихъ великихъ державъ, всѣ гибельныя послѣдствія этой политики. При этомъ надо замѣтить, что Мекленбургъ принадлежитъ къ самымъ малонаселеннымъ частямъ средней Европы (на кв. милѣ 2,298 ж., густота равная населенію многихъ нашихъ губерній, и вдвое меньшая, чѣмъ среднее населеніе Германіи). Поэтому въ этой странѣ эмиграціонное движеніе не можетъ уже быть приписано тѣснотѣ и малоземелью, а должно быть отнесено непосредственно къ социальнымъ и хозяйственнымъ стѣсненіямъ; это положеніе мы опишемъ подробно впослѣдствіи, здѣсь же представимъ, какъ прямой результатъ общественнаго разстройства, ходъ эмиграціи изъ герцогства Мекленбургъ-Шверинскаго.

Эмиграція долго скрывалась правительствомъ мекленбургскимъ, какъ и прочими германскими властями, и потому до 1850 г. мы никакихъ свидѣній о переселеніяхъ изъ этого герцогства не могли найти; съ 1832—1854. годъ число

переселенцевъ было 200,000, въ 1856 г. — 5,500, въ 1857 г. около 8,000, затѣмъ въ послѣдующіе годы уменьшилось до 934 человекъ (въ 1860 г.), но съ тѣхъ поръ вновь возрастаетъ и въ 1864 г. достигло 5,507 человекъ. Это составляетъ въ годъ болѣе 1% всѣхъ жителей, но отношеніе это распредѣляется различно по разнымъ классамъ жителей; изъ всего числа эмигрантовъ, около 66% принадлежатъ къ сословію батраковъ и поденщиковъ, и изъ нихъ 11% въ городскимъ сословіямъ, 30% въ крестьянскимъ поселеніямъ въ казенныхъ имѣніяхъ и 59% въ помѣщичьимъ имѣніямъ, такъ что въ этихъ послѣднихъ число выходцевъ относится къ общему числу обывателей (водворенныхъ на частныхъ земляхъ) какъ 1,78: 100, или какъ 1 къ 56 жителямъ.

Такая огромная пропорція переселеній, сильнѣйшая во всей Европѣ, кромѣ Ирландіи, имѣла послѣдствіемъ, что въ этой странѣ крупнаго землевладѣнія, движеніе народонаселенія приостановилось и число жителей въ нѣкоторые періоды даже уменьшилось въ общей сложности, несмотря на то, что въ городахъ оно очень быстро возрастало; такъ, въ теченіи 1851—54 г. населеніе уменьшилось на 3,073 души, между тѣмъ какъ въ то же время въ смежныхъ областяхъ Пруссіи годовой приростъ населенія составлялъ 1%. Особенно быстро пустѣли помѣщичьи имѣнія, и въ 7 лѣтъ число жителей, водворенныхъ на частныхъ земляхъ уменьшилось на 4,770 душъ; въ 1851 году было 141,466, въ 1856 году только 136,696. Во всемъ герцогствѣ приращеніе населенія составляло въ 9-лѣтній періодъ 1849—58 г. всего 7,764 души, а такъ какъ въ это время число новорожденныхъ превышало число умершихъ на 66,419, то надо заключить изъ этой разницы (66,419 — 7,764 = 58,655), что послѣднее число 58,655 означаетъ людей выселившихся, бѣжавшихъ или пропавшихъ безъ вѣсти *).

Такимъ образомъ, предъ глазами всей высокообразованной Германіи, въ нѣсколькихъ часахъ перѣзда изъ Берлина, Гамбурга и другихъ первопрестольныхъ столицъ нѣмецкой культуры и не въ средніе вѣка феодальнаго владычества, а во второй половинѣ XIX-го столѣтія, происходитъ и развивается систематическое выселеніе сельскихъ обывателей и въ таковыя размѣрахъ, что естественный законъ приращенія рода

человѣческаго приостановленъ распоряженіями привилегированнаго помѣстнаго сословія, предпочитающаго разведеніе молочнаго скота разведенію жителей въ своихъ имѣніяхъ.

Чтобы разъяснить настоящій характеръ европейской эмиграціи, мы должны изслѣдовать, изъ какихъ слоевъ общества и классовъ народа она набирается. Выше уже замѣчено, что ошибочно было бы воображать себѣ, что эмиграція выноситъ изъ густо населенныхъ странъ тѣ слои населенія, которые ихъ наиболѣе обременяютъ, т.-е. тотъ разрядъ бѣднѣйшихъ нищихъ обывателей, которые не имѣютъ никакихъ средствъ пропитанія; этотъ послѣдній низшій классъ немущихъ очень мало участвуетъ въ эмиграціонномъ движеніи и остается на мѣстахъ жительства по неимѣнію средствъ для путевыхъ расходовъ. Главная масса переселенцевъ состоитъ изъ другого, высшаго разряда людей, хотя также очень бѣдныхъ, но успѣвшихъ скопить посредствомъ усиленной работы, строгой бережливости или отъ распродажи своего домашняго скарба сумму, или часть суммы, нужной для переселенія и перваго водворенія.

По отчетамъ англійской колониальной комиссіи въ 1859 году изъ общаго числа 120 тысячъ эмигрантовъ, потребовали пособія отъ казны только . . . 12,978
Переселились на собственный свой счетъ 107,634

Изъ этого числа было:

| | |
|--------------------------------------|--------|
| Простыхъ рабочихъ | 23,266 |
| Мастеровъ и ремесленниковъ | 3,402 |
| Фермеровъ | 4,439 |
| Служанокъ и нянекъ | 7,109 |
| Разноязыцевъ | 1,454 |

Въ Виртембергѣ въ 1869 году общее число эмигрантовъ было . . . 8,429

Изъ нихъ:

| | |
|---------------------------------------|-------|
| Земледѣльцевъ | 860 |
| Фабричныхъ и ремесленниковъ | 1,794 |
| Кушцовъ и торговцевъ | 271 |

Въ этихъ числахъ показаны только взрослые люди и домохозяйства, кромѣ женъ и дѣтей; изъ нихъ видно, что около половины переселенцевъ въ Англію и болѣе $\frac{2}{3}$ въ Виртем-

бергъ принадлежитъ въ среднемъ классамъ, ремесленному и торговому.

Расходы, нужные на переселеніе въ Соединенные-Штаты, слагаются изъ слѣдующихъ статей: 1) фрахтъ пассажира и дорожное его продовольствіе, которые рассчитываются изъ Ливерпуля въ Нью-Йоркъ въ 4 фунта стерл. (28 р.), изъ Пруссіи 41 тал., изъ южной Германіи 92 гульд. (55 рублей); 2) расходъ на прожитіе въ Америкѣ перваго времени, полагая примѣрно 2—3 недѣли до присканія службы и работы и на первоначальное обзаведеніе. На все это, вмѣстѣ съ фрахтомъ, полагается изъ Англии 15—22 фун. стер. (105—154 р.), изъ сѣверной Германіи 195 тал. (195 р.), изъ южной 424 гульд. (около 250 р.).

При переселеніяхъ, производившихся на казенный счетъ, въ Англии считали 22 фунта стерл. на душу для переѣзда и водворенія въ Канадѣ, и изъ этой суммы (154 руб.) закупалось для каждой семьи по 1 коровѣ, нѣсколько сѣмянъ для посѣва и провіантъ на 12 мѣсяцевъ. Въ Виртембергѣ выдавалось переселяемымъ, изъ казны, при отправкѣ 11 гульденовъ, на путевые расходы 70, и по пріѣздѣ въ Америку 11, итого 92 гульд.; пособія эти были, впрочемъ, недостаточны и пополнялись изъ общественныхъ суммъ ¹⁰⁾.

Изъ этого видно, что для семейнаго домохозяина, полагая въ средней сложности 4 души въ семействѣ, нужна сумма изъ Англии около 600 р., изъ Пруссіи 800, изъ Баваріи и Бадена 1,000; и американцы дѣйствительно показываютъ, что каждый эмигрантъ привозитъ съ собой среднимъ числомъ (за исключеніемъ ирландцевъ) 280 руб.

Въ Пруссіи по официальнымъ свѣдѣніямъ въ 1849 г. вывезено было:

| | |
|--------------------------------|----------------|
| 8,780 эмигрантами | 1,713,730 тал. |
| на одного выходитъ | 195 " |
| въ 4 года съ 1858 по 1861 г. | |
| 24,359 эмигрантами | 13,311,815 " |
| на одного приходится | 546 " |

Въ Баваріи въ 25 лѣтъ (1835—1860 г.) насчитано у 244,232 эмигрантовъ всего имущества, вывезеннаго въ Америку; 61,937,487 гульд., что составляетъ на одного 249 гульд.=149 р.

Въ Виртембергѣ въ 3 года, 1858, 1859, 1869, было 12,828 эмигрантовъ и при нихъ имущества 5,934,277 гульд., на одного 462 гульд.=277 руб.

Въ Баденѣ было:

| | Переселенцевъ. | У нихъ имущества. | Выдано пособій. |
|-----------------|----------------|-------------------|-----------------|
| Съ 1840—1849 г. | 23,996 | 5,700,880 | 176,963 |
| „ 1850—1855 „ | 62,444 | 7,529,117 | 1,601,783 |
| „ 1860—1865 „ | 104,998 | 17,015,207 | 1,951,830 |

Итакъ, по показаніямъ официальнымъ, большею частью собраннымъ отъ самихъ эмигрантовъ, они вывозятъ среднимъ числомъ каждый отъ 149 р. (по свѣдѣніямъ изъ Баваріи) до 544 р. (въ Пруссіи); но, разумѣется, эти показанія гораздо ниже дѣйствительности, ибо большая часть вывозимаго имущества ускользаетъ отъ исчисленій правительственныхъ агентовъ и значительный процентъ эмигрантовъ вовсе скрывается въ нѣмецкихъ земляхъ отъ правительства. Въ Баденѣ, гдѣ, какъ сказано, эмиграція поощряется, все-таки оказывается, что въ 25 лѣтъ (1840—65) противъ 104 т. вольныхъ переселенцевъ было приблизительно около 60 т. тайныхъ (heimliche) и у нихъ полагалось, примѣрно, имущества около 19 мил. гульденовъ. Если принять общій итогъ нѣмецкой эмиграціи съ 1815 по 69 г. въ 3 милліона, то, по расчетамъ нѣмецкихъ экономистовъ, капиталъ, вывезенный ими изъ Германіи, долженъ приблизительно составить около 1½ милліарда талеровъ.

Эта общая характеристика эмиграціи еще подтверждается другимъ фактомъ, — громадными суммами денегъ, которыя высылаются переселенцами обратно изъ Америки, отчасти для вспомошествованія своимъ родственникамъ, отчасти для помѣщенія въ кредитныя учрежденія. Очевидно, что еслибъ эмигранты были большею частью разгульные бродяги, какъ ихъ обыкновенно обзываютъ иные публицисты, то они бы не заботились о бѣднякахъ, оставшихся на родинѣ, и прогуливали бы заработанныя деньги въ своемъ новомъ отечествѣ; очевидно также, что еслибы бѣдность была обыкновеннымъ послѣдствіемъ лѣни и праздности, еслибъ бѣдность низшихъ классовъ въ

Европѣ и слѣдовало привыкнуть, какъ это часто дѣлаютъ, видѣ самыхъ рабочихъ, и къ мотовству, пьянству, разгульному живью, то было бы непонятно, чтобы тѣ же люди, переплывъ черезъ море, такъ радикально и внезапно исправлялись отъ всѣхъ своихъ пороковъ, и находили средства не только содержать себя безбѣдно, но еще откладывать запасные капиталы и надѣлать ими своихъ родственниковъ.

Суммы перылаемые обратно изъ Америки европейскими переселенцами очень значительны; въ Англіи эмиграціонная коммиссія ведетъ ихъ особый счетъ, собирая свѣдѣнія съ почты и отъ банкировъ, черезъ конторы воишь переводятся денежные суммы; счетъ этотъ, разумѣется, далеко не полный, такъ какъ въ него не входятъ деньги, перылаемые черезъ частныя руки; и что многие банкирскіе дома, какъ объясняютъ сами коммиссары въ своихъ отчетахъ, прямо отказываются отъ предъявленія своихъ счетовъ. Такъ какъ въ отчетахъ этихъ ирландскіе эмигранты отдѣляются отъ прочихъ, то для насъ особенно интересно узнать, какія береженія могли сдѣлать эти именно переселенцы, составляющіе бѣднѣйшую и слабѣйшую часть всей европейской эмиграціи и самый послѣдній разрядъ рабочихъ классовъ Европы. Въ теченіи 14 лѣтъ, съ 1847 по 1860 г., выслана была однимъ этимъ путемъ, по почте и черезъ банкировъ (и не всѣхъ), ирландскими выходами обратно въ Ирландію промадная сумма—11.214,596 фунт. стерлинговъ—89,716,768 руб.

Такимъ образомъ, оказывается, что эти несчастные ирландцы, предметъ высочайшей жалости своихъ могущественныхъ владыкъ англичанъ, въ которыхъ, спротиву снлаются нареканія, и болынаи маітло справедлива, въ пьянствѣ, развратѣ, лѣности и; всевозможныхъ порокахъ, что эти же самые люди, переходя изъ той социальной среды, въ коей они родились, въ новую, праведную и просторную, возвращаютъ въ коюдую имъ пражнее своею коенетство сумму почти равную той, которую Англія тратитъ на приарніе коюуцкихъ въ Ирландію. Изъ этого, какъ раздъ кажетоя, можно заключить, что европейскій пролетаріатъ и; въ; простонающія изъ него социальныя явы происходятъ не изъ дарочныхъ праводъ людей и; даже не изъ явы невѣжества и; грубости, а единственно изъ того безпріятнаго и; бессемельнаго коюжения, въ коему

они были приговорены во всей Европѣ, и подобными обра-
зомъ коюго служить Ирландіи. Правда, эти блудные сыны
Зеленаго острова не сразу вступаютъ въ новую колею пре-
изводительнаго труда и обыкновенно проводятъ первое время
своего переселенія въ самомъ буйномъ разгулѣ, гдѣ многіе
изъ нихъ окончательно погибаютъ; но вскорѣ высокая задѣл-
ная плата и дешевая цѣна земельныхъ угодій указываютъ
имъ другой путь жизни, они удаляются изъ вертеповъ при-
морскихъ городовъ, углубляются въ степи и лѣса и послѣ
нѣсколькихъ лѣтъ прилежнаго труда получаютъ возможность
поселиться на собственныхъ земляхъ землицъ.

Мы должны еще разъ возвратиться къ одному обстоятель-
ству, весьма важному для характеристики эмиграціоннаго дви-
женія въ Европѣ, а именно — къ главной чертѣ различія между
переселеніями изъ Англии и изъ Германіи.

Въ Англии и особенно въ Ирландіи они происходятъ почти
исключительно подъ вліяніемъ одной причины — аграрнаго
строга англійской земли, неопредѣленности арендныхъ условій,
полновластия вотчинниковъ, лэндлордовъ и обезземельности
крестьянскаго сословія.

Въ Германіи на эмиграцію вліяютъ двѣ причины, одною
ково сильныя: во-первыхъ, отчасти, хотя и въ меньшей сте-
пени, тѣ же самыя, какъ и въ Англии, — неправильное распре-
дѣленіе поземельнаго владѣнія, чрезмѣрное преобладаніе зе-
млевладѣльческаго элемента и неслѣдственное наполненіе крестьянскихъ
имуществъ дворянскими помѣстьями; во-всей обшир-
ной части Германіи, въ Мекленбургѣ, Помераніи и друикихъ;
но, кромѣ того, сильное дѣйствіе на эмиграцію имѣеть
и воинская повинность, организованная въ Германіи,
какъ извѣстно, на началахъ всеобщей обязательной службы.

Вся категория такъ называемыхъ «ландныхъ» выходцевъ
(heimliche Auswanderer) принадлежитъ къ классамъ оторванныхъ
рекрутовъ (militärpflichtige), бывшихъ отъ германской куль-
туры, когда она сдѣлалась такъ высокостатальна, что требо-
вала для своей обороны поголовнаго ополченія. Въ некоторыхъ
частяхъ Германіи, гдѣ милитаризмъ особенно развитъ и гдѣ
военныя силы содержатся въ полномъ комплектѣ, переселеніи

девертарами были узнаны до недавнихъ войнъ очень многочисленными.

Въ Пруссіи же считалось, по официальнымъ спискамъ въ 1866—1864 г., всего записать 48,576, — цѣлый армейскій корпусъ. Въ Саваріи въ 19 лѣтъ (1851—1869 г.) 35,997. Но пропорція эта значительно усилилась послѣ военныхъ реформъ, предпринятыхъ Пруссіей и, по ея настоянію, введенныхъ въ преники государствъ Германіи. Хотя общія свѣдѣнія объ этомъ неопытномъ для народнаго самолюбія предметѣ не публикуются, но по срѣзочнымъ показаніямъ нѣкоторыхъ сельскихъ и городскихъ обществъ можно судить о возрастающей прогрессіи этого рода переселеній: въ 1868 г. изъ одного округа (Arenshede) бѣжало въ Данію 889 людей, подлежащихъ военной повинности; въ другомъ (Flensburg) изъ 977 опередныхъ рекрутъ собралось въ жеребью только 240, изъ прочихъ годныхъ оказалось 361 въ проноіе—737 были въ бѣгахъ. — Въ сельскихъ (округахъ) обществахъ того же округа изъ 937 призванныхъ явилось 543 и принято было 83!!!

Въ Дакцигѣ уголовная палата приговоромъ 17 іюля 1869 г. присудила 187. человекъ къ тюремному заключенію за уклоненіе отъ рекрутской повинности и самовольную отлужку. Въ городахъ Sensburg-ъ бѣзлыхъ оказалось 526, въ Marienwerd-ъ 104, въ Torg-ъ, 212, въ Graudenz-ъ 115, всего въ восьми округахъ не явилось 8,164 опередныхъ рекрутъ.

Въ 1869 году показано людей, уклонившихся отъ военной службы (гѣбастива) въ 10 округахъ 2,484, въ 1870 г. въ 7 округахъ 1,389. Каждый изъ этихъ округовъ (Kreise) имѣетъ въ средней сложности около 50,000 жителей, и такихъ округовъ всего въ Пруссіи 400; если принять среднее число людей, уклонившихся отъ призыва, въ 250 на одинъ округъ (а въ 1868 г. оно было больше), то на всю Пруссію приходится въ годъ 100,000.

По свѣдѣніямъ, сообщаемымъ въ нѣмецкихъ журналахъ, эмиграціонное движеніе возрасло въ Германіи въ послѣдніе годы до 150,000 человекъ, и надо предвидѣть, что оно не остановится до тѣхъ поръ, пока не приостановится развитіе военной организаціи германской имперіи.

Итакъ, переселенія имѣютъ два различныя значенія въ Англіи и на континентѣ; въ первой, гдѣ воинской повинности

не существует, они происходят исключительно под влиянием аграрных и социальных замѣшательствъ; но въ Германіи къ нимъ еще присоединяется и политическая причина — тяжкій гнетъ всеобщей военной службы. Въ сущности и эта вторая причина совпадаетъ съ первой, такъ какъ уклониться отъ рекрутской повинности посредствомъ бѣгства и выселенія могутъ только тѣ изъ обитателей, которые не владѣютъ недвижимымъ имуществомъ; вотъ почему въ великороссійскихъ губерніяхъ, при осѣдлости и домовитости всѣхъ крестьянъ, случаи побѣга отъ рекрутскаго набора гораздо рѣже; чѣмъ въ острѣйскихъ и западныхъ губерніяхъ; гдѣ завелось многочисленное сословіе безземельныхъ батраковъ; такимъ образомъ выходитъ, что большая часть бездомныхъ пролетаріевъ находитъ возможность укрыться временно или даже навсегда отъ рекрутской очереди и что бремя этой повинности ложится всякій разъ съ большею тяжестью на имущественные классы, потому что имъ бѣжать отъ своихъ домовъ и земель некуда ¹¹⁾.

Если еще при этомъ вспомнить сказанное выше, что англійскіе эмигранты, переѣзжая въ Америку или даже въ Австралію, переѣзжаютъ въ среду имъ вообще родственную и сохраняютъ близкія сношенія съ своей родиной, между тѣмъ какъ нѣмцамъ, бѣжавшимъ изъ отечества и приговореннымъ заочно въ уголовной казни, всякій шагъ возвращенія прегражденъ, то понятно, что эмиграція въ тѣхъ громадныхъ размѣрахъ, которые она приняла въ послѣднее время, внушаетъ въ Германіи гораздо болѣе опасеній, чѣмъ въ Англии. Нѣмецкіе экономисты, сравнивая это явленіе въ двухъ странахъ, называютъ англійскую эмиграцію колонизаціонною (*kolonisationsische Auswanderung*), имѣющею болѣе характеръ перемѣщенія, перехода, чѣмъ выселенія, выхода. Дѣйствительно, если принять въ соображеніе, что главное затрудненіе хозяйственнаго быта въ Англии есть избытокъ рабочихъ силъ и дороговизна предметовъ потребленія, то эмиграція служитъ лучшимъ средствомъ для восстановленія равновѣсія между спросомъ и сбытомъ, если притомъ рабочія и производительныя силы не теряются государствомъ, а только перечисляются изъ одной области въ другую, изъ метрополи въ колоніи. Но у насъ въ Германіи (такъ пишутъ нѣмецкіе экономисты) дѣло представляется ина-

че; наши выходцы, переселяясь въ Россію, Америку, Австралію, составляютъ безвозвратную утрату для своего отечества и своей народности, они дѣлаются производителями и поставщиками другихъ народовъ и даже соперниками и врагами своихъ прежнихъ соотечественниковъ, и единственное средство для спасенія нашей національной культуры отъ постепеннаго истощенія (такъ заключаютъ эти экономисты) есть пріобрѣтеніе собственно германскихъ колоній въ малонаселенныхъ областяхъ Венгрии, Турціи, Австріи, колоній, которыя служили бы вмѣстѣ и твердымъ оплотомъ противъ всякихъ попушеній славянскихъ племенъ (ein festes Bollwerk gegen Slavengefahr):

Къ этимъ словамъ германскаго ученаго (Wilhelm Roscher, Die Grundlagen der Nationaloeconomie, 8 Auflage § 260) позволимъ себѣ прибавить отъ себя нѣсколько дополнительныхъ соображеній. Напрасно надѣются публицисты германскаго племени помочь своему горю занятіемъ чужихъ земель подъ нѣмецкія колоніи; мы выше уже видѣли, и всѣ новѣйшія статистическія изслѣдованія это подтверждаютъ, что большая часть эмигрантовъ уходитъ въ Германію отъ двухъ причинъ, отъ безземелья и отъ воинской повинности; поэтому, еслибы въ нѣмецкихъ колоніяхъ удержалась та же военная организація, какъ въ Германіи, то эмиграція все-таки не перемѣнила бы своего течения и продолжала бы идти въ тѣ страны, гдѣ имѣются пустыя земли и нѣтъ военной службы; если же, что крайне сомнительно, нѣмецкое правительство рѣшилось бы дать колонистамъ льготу отъ рекрутскихъ наборовъ, то, правда, колоніи населены бы мгновенно, но германская имперія могла бы остаться безъ арміи.

Итакъ, надѣ надо признать, что средняя Европа находится въ отклоненіи къ эмиграціи въ положеніи крайне затруднительномъ; и если, съ одной стороны, избытокъ рабочихъ и культурныхъ средствъ, густота народонаселенія и малоземелье указываютъ ей, какъ Англіи, на переселеніе, какъ на единственное средство исправить это чрезмѣрное пресыщеніе—то, съ другой стороны, шаткость политическаго положенія германскаго племени, окруженнаго съ запада и востока непріязненными народами и необходимостью поддержать свою военную силу въ полномъ составѣ, заставляютъ ее сопротивляться

переселеніямъ и преслѣдовать самовольную отлучку какъ военное и государственное преступленіе. Поэтому можно сказать, что положеніе, Англіи въ отношеніи къ эмиграціонному вопросу есть нормальное, правильное, такъ что оно можетъ быть регулировано и при нѣкоторомъ содѣйствіи правительства имѣть очень полезное вліяніе на улучшеніе хозяйственнаго быта народа, водворяемаго на новыхъ привольныхъ мѣстахъ жительства. Въ Германіи, напротивъ, съ точки зрѣнія германскихъ интересовъ, вопросъ этотъ намъ кажется безисходнымъ, ибо, поощряя и облегчая эмиграціонное движеніе въ виду хозяйственныхъ интересовъ одной части жителей, нѣмецкое племя вмѣстѣ съ тѣмъ должно отречься отъ другой части населенія и терять безвозвратно, уступать другимъ странамъ и народамъ лучшую, бодрую и трудолюбивую часть своихъ рабочихъ классовъ ¹²⁾.

Такъ какъ мы имѣли въ виду не полное описаніе эмиграціоннаго движенія, а только указаніе главныхъ его свойствъ и вліянія на общественный бытъ, то отмѣтимъ главныя черты, которыя мы считаемъ нужнымъ изложить здѣсь:

I. Европейская эмиграція приняла особенный характеръ нормальнаго періодическаго явленія только съ начала настоящаго столѣтія и съ тѣхъ поръ развивается прогрессивно, достигнувъ повидимому максимума въ Англіи, но еще постоянно усиливаясь въ Германіи и другихъ странахъ средней Европы, такъ что это движеніе находится еще въ періодѣ развитія и, вѣроятно, при быстромъ усовершенствованіи путей сообщенія приметъ вскорѣ еще большіе, небывалые размѣры.

II. Главнѣйшимъ побужденіемъ къ переселенію оказывается не столько абсолютная густота населенія, сколько стѣсненіе, причиняемое одними классами народа другимъ, вслѣдствіе неравномѣрнаго распредѣленія поземельной собственности, и большая часть выходцевъ принадлежитъ къ тѣмъ областямъ Англіи и Германіи, гдѣ населеніе менѣе густо, чѣмъ въ другихъ, но гдѣ помѣстное сословіе завладѣло болѣею частью территоріи. Такими главными источниками эмиграціи, гдѣ ежегодно переселенія достигали уже пропорціи 1⁰/₁₀ всѣхъ жителей, являются все такія страны или провинціи, въ коихъ крушное землевладѣніе и вотчинныя права

преобладают и поддерживаются законодательством или, помимо закона, влиянием и происками помѣстного сословія, а именно: Ирландія, горная Шотландія, Мекленбургское, Гессен-Нассауское герцогства и другія.

III. Большинство эмигрантовъ состоитъ не изъ бѣднѣйшихъ, нищихъ чернорабочихъ, а изъ ремесленниковъ, торговцевъ, фермеровъ и вообще людей не вовсе разоренныхъ и немущихъ, но сохранившихъ еще нѣкоторый достатокъ, нѣкоторыя сбереженія, которыя они помѣщаютъ въ другихъ странахъ, не находя выгоднаго помѣщенія въ своемъ отечествѣ, по сравнительной дороговизнѣ недвижимыхъ имуществъ въ Европѣ.

IV. Эмигранты составляютъ безспорно лучшую часть рабочихъ классовъ, самую бережливую, трудолюбивую и бодрую. Это ясно доказывается крупными цифрами суммъ, вывозимыхъ эмигрантами, отъ 280 до 546 р. на душу, и громадными сбереженіями, которыя они реализируютъ въ Америкѣ и отчасти выслаютъ обратно въ Европу.

На этихъ главныхъ чертахъ европейской эмиграціи мы просимъ читателя остановить свое вниманіе.

Мы собственно имѣли въ виду предпослать этотъ обзоръ прочимъ предметамъ нашихъ изслѣдованій только какъ вступленіе или предисловіе въ предположенному нами сочиненію о землевладѣніи, и описать главныя черты эмиграціоннаго движенія, какъ доказательство дѣйствительнаго глубокаго разстройства социальныхъ отношеній въ Европѣ.

Мы хотѣли при этомъ опровергнуть мнѣніе, очень распространенное между поверхностными наблюдателями народной жизни, мнѣніе — будто бы социальные смуты происходятъ исключительно отъ легкаго пониманія самими рабочими своихъ интересовъ, отъ недоброжелательства неблагонамѣренныхъ людей, воюющихъ народныя толпы, и вообще отъ искусственныхъ и насильственныхъ причинъ, не имѣющихъ ничего общаго съ настоящимъ улучшеніемъ народнаго быта.

Что разстройство этого быта глубокое, что оно не вымышленный или преувеличенный предлогъ, а дѣйствительная причина дѣйствительнаго неудовольствія — это, какъ намъ ка-

жется, свидетельствует и подтверждает эмиграція — фактами и числовыми данными.

Факты эти не раскрывают еще въ полномъ объемѣ всей язвы пауперизма; для полнѣйшаго изслѣдованія европейскаго пролетаріата надо бы къ списку эмигрантовъ приложить еще списки призрѣваемыхъ и неизвѣстное число негласныхъ нищихъ, не попадающихъ ни въ число эмигрантовъ, ни въ заведенія общественнаго призрѣнія, уволенныхъ по неимуществу (*pour cause d'indigence*) отъ всякихъ податей и оброчовъ, и много другихъ категорій ускользающихъ отъ всякихъ исчисленій.

Но изъ всѣхъ этихъ многообразныхъ проявленій и послѣдствій неимущества, самый достовѣрный матеріалъ для изслѣдованій его причинъ даетъ намъ эмиграція.

Она, во-первыхъ, доказываетъ, что гнетъ безземельнаго состоянія одѣлался для простаго народа такъ невыносимъ, что онъ предпочитаетъ страшный рискъ переселенія и тяжелой трудъ водворенія на новыхъ мѣстахъ всѣмъ удобствамъ жизни въ благоустроенныхъ государствахъ Стараго свѣта. Во-вторыхъ, она же, эмиграція, указываетъ отчего люди бѣгутъ изъ своихъ отечествъ и чего они ищутъ: они уходятъ отъ тѣхъ порядковъ, которые лишили ихъ осѣдлости, отобрали у нихъ земли и предали ихъ произволу землевладѣльцевъ и капиталистовъ, и ищутъ за морями, за океанами ничего болѣе, какъ участка земли, или такой работы, которая дала бы возможность пріобрѣсть на заработанные деньги уголокъ полевыхъ угодій за дешевую цѣну, съ избой, дворомъ и огородамъ.

Наконецъ, эмиграція даетъ намъ еще и третье указаніе, важнѣйшее изъ всѣхъ, что этотъ классъ неимущихъ чернорабочихъ не состоитъ изъ такихъ разгульныхъ или лѣнивыхъ негодяевъ, какъ обыкновенно думаютъ, или, по крайней мѣрѣ, что ихъ порочность сворѣе должна быть приписана той общественной средѣ, въ которой они были замкнуты, чѣмъ имъ самимъ и ихъ природному нраву; иначе непонятно бы было, чтобы люди, праздношатающіеся по кабакамъ и непотребнымъ домамъ европейскихъ городовъ, внезапно исправлялись при переходѣ въ другія страны и, поднимая ноши, маршуй или расчищая лѣса, превращались бы

въ трудолюбивыхъ и бережливыхъ домохозяевъ и заботливыхъ отцовъ семейства, высылающихъ миллионныя суммы обратно въ Европу на прокормленіе своихъ отсталыхъ братьевъ или престарѣлыхъ родителей.

Эти данныя должны служить исходными положеніями для дальнѣйшихъ нашихъ изслѣдованій; они свидѣтельствуютъ о фактѣ, который насъ поражаетъ своею многознаменательностью, а именно: что социальныя смуты, волнующія современную Европу, имѣютъ основаніе и опредѣленную цѣль; основаніе ихъ то, что большая часть народовъ этой части свѣта находится въ состояніи вѣчной рабочей кабалы, не имѣя оцѣдки и собственности и работая весь свой вѣкъ ивъ рода въ родъ на другихъ, на хозяевъ—цѣль ихъ, отчасти бессознательно проявляющаяся въ эмиграціи, есть стремленіе къ приобрѣтенію недвижимаго имущества въ полную собственность, стремленіе, которое въ Европѣ удовлетворено быть не можетъ по относительной дешевизнѣ труда и дороговизнѣ недвижимыхъ имуществъ вообще и поземельной собственности въ особенности ¹⁵⁾.

ПРИМѢЧАНІЯ.

1) Переселеніе изъ остъ-зейскихъ губерній. Известно, что въ послѣдніе годы переселенія изъ Лифляндіи и балтійскихъ губерній вообще приняла большіе размѣры, и когда нѣкоторые русскіе публицисты (Самаринъ „Московскій Вѣд.“, „Голосъ“) стали указывать на это явленіе, какъ на признакъ бѣдственнаго положенія крестьянъ этого края, то нѣмецкіе писатели отвѣчали съ изумительною самоувѣренностію, что, напротивъ, положеніе это лучше, чѣмъ въ Россіи, и что выходъ крестьянъ происходитъ только подъ влияніемъ подстрекательства и притѣсненій, которыми будто-бы подвергались остъ-зейскіе жители протестантскаго вѣроисповѣданія. Надо дѣйствительно много самоувѣренности и легковѣрія, чтобы съ одной стороны утверждать и съ другой повѣрять, что положеніе крестьянскаго сословія въ балтійскихъ губерніяхъ лучше чѣмъ въ великороссійскихъ, и мы опишемъ это положеніе въ одной изъ главъ этого сочиненія. Здѣсь мы только замѣтимъ: 1) что населеніе въ этомъ крайѣ несравненно рѣже, чѣмъ во многихъ велико- и малороссійскихъ губерніяхъ: въ 1 квадрат. милю приходится жителей:

| | | | |
|-----------------------------|-------|------------------------------|-------|
| въ Лифляндской губ. | 1,198 | въ Буревой губ. | 2,100 |
| > Курляндской губ. | 1,203 | > Нижегородской губ. | 1,367 |
| > Эстляндской губ. | 901 | > Черниговской губ. | 1,638 |

2) что вся эта аргументация о благосостоянии земледѣльцевъ и благоустройствѣ земледѣлія основывается на игрѣ словъ: дѣйствительно, тѣ домохозяева, которые по благоволенію бароновъ сохранили свои земли, то-есть наиболѣе зажиточныя и исправныя, оставшіяся въ лонѣ протестантской церкви, отличаются благосостояніемъ высшимъ, чѣмъ средній уровень крестьянъ-общинниковъ въ Россіи; но такъ какъ рядомъ съ ними проживаютъ нѣсколько сотъ тысячъ бо-былей (Losekneiber) и безземельныхъ батраковъ (Knechte), то въ общей сложности, наоборотъ, выходитъ, что средній уровень народнаго благосостоянія въ остъ-зейскомъ краѣ несравненно ниже, чѣмъ въ другихъ губерніяхъ. Итакъ, разумѣя подъ словомъ крестьянства домохозяевъ, можно пожалуй сказать, что они зажиточнѣе русскихъ, но судить поэтому о народномъ хозяйствѣ было бы также ошибочно, какъ судить, напримѣръ, о народномъ здравіи по числу и по виду людей здоровыхъ, не принимая въ расчетъ больныхъ и умершихъ. Этотъ приемъ вообще такъ усвоился полемикаѣ германскихъ ученыхъ и публицистовъ, что мы при каждомъ случаѣ считаемъ нужнымъ разъяснять его ошибочность. Принимая часть за цѣлое, они восхваляютъ благодѣнія нѣмецкой культуры (der Deutschen Cultur) и процвѣтаніе крестьянскихъ хозяйствъ, точно такъ, какъ на выставкахъ агрономы выставляютъ провѣянные зерна хлѣбовъ, или выбранные изъ всего поля гигантскіе колосья разныхъ хлѣбовъ, не объявляя, сколько было урона отъ прочистки и сколько такихъ колосьевъ было въ полѣ. А прочистка крестьянъ происходитъ въ остъ-зейскомъ краѣ безостановочно: по рапорту генераль-губерн. Головина, въ 15 мѣсяцевъ 1846—1847 г. упразднено было 640 хозяйствъ. Въ новѣйшее время, мы имѣли еще лучшее подтвержденіе этого факта: въ 1871 г., когда Ю. Ф. Самаринъ, въ своемъ изданіи: „Окраины Россіи“, упоминаетъ о систематическомъ обезземеленіи балтійскихъ крестьянъ, то извѣстный Г. Фонъ-Боккъ, l'enfant terrible остъ-зейскаго дворянства, отвѣчалъ ему слѣдующею наивною отвѣдкою: „Что касается до предпочтенія, которое оказывалось лютеранамъ при замѣщеніи вакантныхъ крестьянскихъ дворовъ, а иногда и въ тѣхъ случаяхъ, когда была возможность согнать хозяина съ занятаго нивъ участка, то я могу заявить напрямикъ, что этого образа дѣйствій дѣйствительно держались многіе изъ помѣщиковъ, къ сожалѣнію не всѣ“.

2) Въ одномъ новѣйшемъ сочиненіи объ эмиграціи (Vorschläge zur Beseitigung der Massen-Auswanderung von H. v. H. Boghin, 1872) мы нашли слѣдующее очень вѣрное сравненіе германской расы съ романскою. У народовъ романскаго племени, пишетъ авторъ, колонизація всегда имѣла характеръ государственной мѣры, принимаемой на счетъ казны и въ видахъ политическихъ или торговыхъ финансовъ; но всегда отъ лица и отъ имени всего народа и верховной власти. Такимъ образомъ возникали греческія колоніи въ средней Азій, римскія — въ Африкѣ, испанскія — въ Америкѣ и, въ новѣйшее

время, французскія—въ Алжирѣ. Войска завоевывали страну; церковь благоговѣла завоеванія, земли отбирались у туземцевъ и раздавались побѣдителямъ, и все это совершалось по приказу и по общему распоряженію. Германцы и англосаксонцы, напротивъ, переселяются по личной инициативѣ, индивидуальнo или посемейно, и забираютъ цѣлыя области и страны посредствомъ частныхъ сдѣлокъ, отдѣльныхъ поселеній, расширяя постепенно свои владѣнія безъ вѣдома правительства и часто приобретаая такимъ образомъ для своихъ отечествъ новыя обширныя колоніи, о конхъ верховная власть ничего и не знала.

Къ этой характеристикѣ нѣмецкаго писателя мы прибавимъ, что этотъ порядокъ колонизаціи еще болѣе свойственъ русскому племени, чѣмъ германскому. Вся Россія населена такимъ образомъ безъ спроса и вѣдома правительства, на сѣверѣ—Поморье, на востокѣ—завожскій край, дагѣ Сибирь; въ новѣйшее время Амурская область. Русскіе люди проникали и поселились въ этихъ странахъ прежде чѣмъ вступали въ нихъ русскія войска и власти, и завоеванія, колонизація совершались не оружіемъ, а орудіями — сохой, косой и топоромъ.

*) Рощеръ въ своемъ сочиненіи (*Die Grundlage der National-Oeconomie*, 8 Aufl. 1869 v. W. Roscher), разсматривая эмиграцію съ двухъ сторонъ, въ отношеніи страны, откуда переселенцы выходятъ и той, гдѣ они поселяются, говоритъ, что первая во всякомъ случаѣ выигрываетъ отъ новыхъ поселеній, но что относительно второй вопросъ этотъ раздѣляется на два: если переселенія совершаются только изъ коренныхъ областей государства въ другія — въ колоніи, то эмиграція есть безспорно лучшее средство для правильнаго размѣщенія жителей и восстановленія равновѣсія между трудомъ и капиталомъ въ странахъ пресыщенныхъ населеніемъ, и такого рода переселенія онъ называетъ колонизаціонными (*kolonisationsische Auswanderung*). Другое дѣло, когда эмигранты вѣходятъ изъ своихъ отечествъ въ чужіе края, населенные другими народами и подвластными другимъ правительствамъ: такъ какъ выходцы набираются болѣею частью изъ лучшихъ и бодрыхъ людей рабочаго класса, то очевидно, что потеря ихъ чувствительна для мѣстности ими покидаемой и убытокъ этотъ больше, чѣмъ выгода отъ выселенія излишняго населенія. Здѣсь двѣ стороны — активъ и пассивъ, который надо одѣнить особо, чтобы вывести балансъ: во-первыхъ, просторъ, выгадываемый остающимися обывателями отъ перехода части жителей на другія земли; эта выгода дѣйствительно очень значительная въ странахъ малоземельныхъ и густонаселенныхъ, но она была бы дѣйствительна только въ томъ случаѣ, еслибъ уходили именно тѣ бѣднѣйшіе и безземельные обыватели, которые обременяютъ общества своимъ ниществомъ и приврѣнѣмъ и еслибъ при томъ упраздненные подворные участки надѣлились этимъ семействамъ большей и пролетаріевъ. Къ сожалѣнію, это не такъ; свободная земля, дворы, дома, обыкновенно запродаются отходящими переселенцами смежнымъ землевладѣльцамъ болѣе зажиточнымъ и на наличныя деньги, потому что это условіе распродажи имущества и полученіе капитала всего сходна и впередъ, есть первая потребность выселяющагося домохозяина; поэтому, прямое дѣйствіе эмиграціи есть округленіе владѣній, уничтоженіе мелкихъ участковъ, но не пособіе бѣднымъ и безземельнымъ обывателямъ, ко-

торые остаются при томъ же, притомъ и были прежде, т.е. не при чемъ, — хотя верочемъ сельско-хозяйственный бытъ вообще и несомненно улучшается отъ выезда живинныхъ жителей. — Другая сторона вопроса — истинна ли эмиграционная баланс; это убыль рабочихъ рукъ и именно способнѣйшихъ и наиболѣе трудолюбивыхъ ремесленниковъ, подмастерьевъ, хлѣбопашцевъ, которые составляють большинство эмигрантовъ изъ Германіи и другихъ странъ (кроме развѣ Ирландіи), и эта убыль несравненно чувствительнѣе и убивочнѣе, чѣмъ предполагаемая выгода отъ выселенія этихъ людей и отъ упрощенія ихъ земельныхъ участковъ. Поэтому можно сказать, что балансъ бытъ бы ровный, еслибы: а) пріемы были открыты къ выселенію бѣднѣйшихъ хозяйствъ изъ наиболѣе густонаселенныхъ сельскихъ обществъ, или б) еслибы эмигранты обязаны были оставлять свои земли въ разоряющіе общества для надѣла большовыхъ семей и безземельныхъ батраковъ, и еслибы притомъ казна принимала на свой счетъ закупку имущества эмигрантовъ по вольной цѣнѣ и платившей ихъ цѣнности. Первая изъ этихъ мѣръ представляеть однако такіе неудобства, что едвали можно ее предложить; она была испытана въ Баденѣ, гдѣ правительство, долго сопротивлявшееся эмиграціи, въ 1855 г. вдругъ вздумало переселить на казенный счетъ въ Канаду изъ одного сельскаго общества Пфурейскихъ своихъ областей 228 душъ немужскихъ жителей. Канадскіи власти, получивъ такой милый подарокъ, спѣшили протестовать противъ этого распоряженія и обратились съ формальной жалобой къ германскому сейму. Вторая мѣра была примѣнена съ лучшимъ успѣхомъ въ Баденѣ, гдѣ издавъ былъ законъ, что казна выдаетъ пособіе тѣмъ изъ эмигрантовъ, которые отказываются отъ своихъ правъ на общинныя земли; по отзыву Министерства Вн. Дѣлъ, это распоряженіе такъ существенно помогло нѣкоторымъ обществамъ, что они начали исправно платить подати, между тѣмъ какъ въ прежнее время они даже получали пособія отъ казны для своихъ сельскихъ расходовъ. Но издержки были значительны и до 1855 г. простирались уже на 1.776,419 тудл.; съ 1840 по 1865 г. на 104,988 переселенцевъ выдано пособій отъ казны и отъ обществъ 1.961,882 тудл.

4) Эмиграционная и колоніальная коммиссія въ Англіи (Colonial Land and Emigration Commission),

Переселенія уже съ начала настоящаго столѣтія сдѣлались предметомъ заботы Англійскаго правительства и въ 20-хъ годахъ издано было 3 отчета (въ 1826—1827) объ эмиграціи (Reports of Emigration). Въ 1831 г. по предположенію герцога Рандольфа учреждена была новая коммиссія, которая пришла къ заключенію, что необходимо уредить особое присутствіе для надзора за эмигрантами; дѣло протянулось однако до 1840 г., въ юномъ была открыта коммиссія подъ именемъ приведеннаго названія. Составъ ея не сложный: 1 предсѣдатель, 1 вице-предсѣдатель, 1 секретарь, 8 канцеляристовъ и 20 агентовъ, размѣщенныхъ по главнымъ портамъ, откуда отправляются выходы, всего 36 должностныхъ лицъ съ штатными окладами на сумму 10,720 Л. Кругъ вѣдомствъ этой коммиссіи двоякій: а) собственно дѣла объ эмиграціи, выселеніи и надзоръ за перевозкой пассажировъ, б) дѣла о водвореніи новыхъ поселенцевъ на колоніальныхъ земляхъ. По первому предмету, коммиссія производитъ чрезъ своихъ агентовъ ре-

изію судовъ, вафрактованныхъ для эмигрантовъ и имѣть надзоръ о правильномъ ихъ помѣщеніи и путешествіи предъоказаніи; издастъ по этимъ предметамъ инструкціи (Rules), обязательныя для судовладельцевъ, маклеровъ и прочихъ лицъ, занимающихся перевозкой эмигрантовъ, и производить также судебное разбирательство въ случаѣ варушеній, на правахъ мирового суда. Кроме того, въ определенныхъ случаяхъ она ассигнуеть казенныя пособія бѣднѣйшимъ переселенцамъ, принимаетъ объявленія отъ желающихъ, нанимаетъ суда для перевозки и вообще служить справочной конторой по всемъ дѣламъ этого вѣдомства. — Для казенныхъ субсидій устроенъ особый фондъ, пополняемый суммами отъ продажи колониальныхъ земель; фрахтъ судовъ, а равно и пассажировъ очень измѣняется и колеблется между 9 и 23 L. изъ Ливерпуля въ Нью-Йоркъ. Число эмигрантовъ, получающихъ вспоможенія, составляетъ примѣрно $\frac{1}{10}$ всехъ эмигрантовъ. Всего въ 9 лѣтъ, 1849—58, издержано на этотъ предметъ 117,441 L. (около 100,000 руб. въ годъ).

Годовые отчеты эмиграціонной комиссіи (General Report of the Emigration Commission) ведутся съ 1841 г. и къ каждому прилагается Введеніе (Preliminary Remarks), въ коемъ описывается весь ходъ переселеній съ 1815 г. Эти публикаціи, составленныя съ большою подробностію, показывающія не только число эмигрантовъ, но ихъ національность, мѣста прежняго жительства и отправленія, ихъ состоянія, промыслы и т. п., составляютъ самый подробный и достоверный матеріалъ для изслѣдованія англійской эмиграціи.

Второй предметъ вѣдомства комиссіи — распоряженія о продажѣ или надѣлѣ колониальныхъ земель и вообще о водвореніи переселенцевъ; такъ какъ это будетъ предметомъ особой главы этого сочиненія „О колонизаціи“, то мы изложимъ эту часть дѣйствій комиссіи въ подлежащей главѣ.

*) По переписи 1870 г., всехъ находящихся въ живыхъ эмигрантовъ было въ Соединенныхъ Штатахъ 5,567,229, изъ коихъ нѣмцевъ—1,600,410, ирландцевъ 853,827, англичанъ 550,904, шведовъ и норвежцевъ 214,574, французовъ 116,000, китайцевъ 62,674, итальянцевъ только 17,147, а немцевъ еще не было—3,701.

Кромѣ того, считалось 493,434 переселенцевъ изъ Канады и другихъ англійскихъ колоній, когорые большею частью жили въ сѣверныхъ округахъ, прилегающихъ къ англійской границѣ.

Пропорція нѣмецкой эмиграціи—все возрастаетъ: уроженцевъ одного герцогства Баденскаго считалось въ Америкѣ 160,000, болѣе чѣмъ французовъ, итальянцевъ и нѣмцевъ, вмѣстѣ взятыхъ.

Въ 1871 году прибывшихъ въ Нью-Йоркскій портъ эмигрантовъ было 229,639. — Въ 1872 г.—291,317.

Изъ этого числа нѣмцевъ 111,000, ирландцевъ 64,000, шотландцевъ 9,000, шведовъ 17,400, итальянцевъ 5,800, датчанъ 4,600, голландцевъ 3,460, швейцарцевъ 450, французовъ 2,700 и русскихъ 4,000.

Изъ этого видно, что въ послѣднее время наибольшее число эмигрантовъ выходитъ изъ Германіи и что Ирландія уступила уже ей первое мѣсто въ этомъ

явленіи, свидѣтельствующемъ о степени стѣсненія рабочихъ классовъ. — Эмиграція изъ Россіи тоже начала прибывать.

6) По новѣйшимъ свѣдѣніямъ, эмиграція изъ Германіи еще усилилась въ 1871—1873 годахъ. Въ 1871 году выселилось около 270.000, въ 1872 г. 155,595, Всѣхъ выходцевъ изъ Германіи считалось съ 1815 по 1873 г. 3.040,000.—Имущества, вывезеннаго эмигрантами, считаютъ приблизительно отъ 100 до 150 тал. на человека, что составитъ всего капитала отъ 300 до 450 милліоновъ тал.

По расчетамъ нѣкоторыхъ публицистовъ, Dr. Engel въ Берлинѣ, Dr. Карр изъ Нью-Йорка, среднее число нѣмецкихъ эмигрантовъ превышаетъ теперь 150,000 въ годъ. Въ 1872 г. выселилось изъ Гамбурга 74,011, изъ Бремена 80,212, итого 154,223; такъ какъ много нѣмцевъ отъѣзжаютъ, кромѣ того, изъ французскихъ и англійскихъ портовъ, то надо думать, что общее число ихъ гораздо больше вышепоказаннаго.

Министръ Внутреннихъ Дѣлъ графъ Eulenburg въ засѣданіи прусскаго ландтага 5 января 1874 г. говорилъ, что въ теченіи 1871 года населеніе убыло въ 221 сельскихъ округахъ и въ 575 маленькихъ городахъ и приписывалъ это отчасти войнѣ съ Франціей, отчасти же эмиграціи. Вообще въ послѣдніе годы стала замѣтна и очень чувствительна въ восточныхъ областяхъ Германіи постоянная убыль сельскихъ рабочихъ и вздорожаніе всѣхъ земледѣльческихъ работъ.

7) Изъ нѣмецкихъ правительствъ, Баденское — сознавая необходимость содѣйствовать эмиграціи, ассигнуеть довольно щедрыя субсидіи въ пользу переселенцевъ. Въ половинѣ настоящаго столѣтія, экономическое разстройство достигло такой степени, что Министръ Внутреннихъ Дѣлъ въ официальномъ отчетѣ указывалъ на многія сельскія общества, которыя пришли въ совершенную несостоятельность: нѣкоторые изъ нихъ, для примѣра Министръ приводитъ 4 (Frederiksheff, Ollnaishoff, Herrigshried, Langenwibel), для своихъ общественныхъ расходовъ получали значительныя субсидіи отъ казны; другія (Rinek, Ferdinandsdorf) не имѣли даже никакихъ собственныхъ доходовъ и содержали свое управленіе на счетъ казны. Министерство предлагало въ такихъ обществахъ выселять жителей на счетъ казны съ тѣмъ, чтобы выходы уступали свои угодья прочимъ обывателямъ. Мѣра эта была принята, нѣкоторые общества были вовсе упразднены, такъ какъ всѣ домохозяева нежелали воспользоваться правомъ переселенія; въ другихъ, расходы были приняты на счетъ обществъ и остаются неизвѣстными; казенныя субсидіи на эмигрантовъ простирались:

| | | |
|---------------|---------|-------------|
| въ 1850 г. на | 44,989 | гульденовъ. |
| ” 1851 ” ” | 110,744 | ” |
| ” 1852 ” ” | 14,381 | ” |
| ” 1853 ” ” | 31,124 | ” |
| ” 1854 ” ” | 12,540 | ” |
| ” 1855 ” ” | 4,008 | ” |

Всего затрачено было до 1866 г. на субсидіи эмигрантамъ изъ казенныхъ суммъ, не считая общественныхъ—861,882 гульд., громадная сумма для государства въ 1.300,000 жителей.

Расходы, по примѣрному исчисленію министра, раздѣлялись на слѣдующія статьи: путевые расходы съ содержаніемъ и пищей 70 г., пособій при отправкѣ 11 г., вспоможенія при прїѣздѣ въ Америку 11 г., итого 92 гульд. на одного человѣка. Иногда эта сумма возрастала до 100—125 гульд.

Вообще эмиграція была очень сильна въ Баденѣ съ 1840 по 1865 г.; въ эти годы вышло 104,998, что составляетъ на 1,800,000 жителей пропорцію—10 эмигрантовъ на 180 жителей. Послѣдствія этого движенія, по заключеніямъ вышеупомянутого отчета, были совершенно благоприятны; внутри страны обнаружилось значительное улучшеніе и многія сельскія общества, которыя приходили уже въ неспособность, послѣ этого усиленнаго выхода бѣдѣйшихъ своихъ членовъ, устроили свое мѣстное хозяйство лучше прежняго. Положеніе самихъ эмигрантовъ, судя по крупнымъ суммамъ сбереженій, отъ нихъ высланныхъ въ Европу, также представляется удовлетворительнымъ. Въ концѣ 50 годовъ эмиграція, повидимому, восстановила экономическій балансъ между трудомъ и эксплуатируемымъ капиталомъ и стала быстрое уменьшаться. Съ 21,561 человѣка (1854) она упала на 1,969 (въ 1856 г.), 1,970 (въ 1859) и 1,330 (въ 1861).

Но при этомъ надо все-таки вспомнить, цѣной какихъ усилій и денежныхъ расходовъ куплено было это улучшеніе: высланіемъ около 105,000 жит. изъ общаго числа 1,800,000 и расходовъ около 800,000 руб. изъ казенныхъ суммъ, кромѣ всѣхъ субсидій, данныхъ отъ обществъ и городовъ. Цѣна эта не была бы высока, еслибы можно было быть уфраннымъ, что улучшеніе народнаго быта, признанное правительствомъ, будетъ прочное и не потребуетъ черезъ нѣсколько лѣтъ новыхъ усилій къ поощренію эмиграціи.

*) Изъ новѣйшихъ сочиненій объ эмиграціи, мы въ особенности рекомендуемъ читателямъ небольшую брошюру, изданную въ 1873 г. въ Берлинѣ, о которой мы уже выше упомянули въ примѣчаніи 2-мъ: *Vorschläge zur Besetzung der Massen-Auswanderung von N. v. N.* Въ ней наложены съ большою откровенностію, чѣмъ въ другихъ сочиненіяхъ, опасенія, возбуждаемыя въ нѣмецкихъ земляхъ и съ точки зрѣнія германской культуры—усиливающимися переселеніями рабочаго люда. Между прочимъ, авторъ указываетъ и доказываетъ, что главная масса выходцевъ состоитъ изъ наилучшей части рабочихъ; онъ различаетъ переходъ (*Wanderung*) отъ выхода (*Auswanderung*) и говоритъ, что къ переходамъ или отхожимъ промысламъ внутри страны болѣе склонны холостые, одинокіе люди, и наоборотъ, къ переселеніямъ, къ выходу изъ отечества—семейные домохозяева, самостоятельные рабочіе (*der solide Arbeiter*). Большая часть эмигрантовъ, прибывающихъ въ Америку, находится въ полномъ рабочемъ возрастѣ; изъ всего числа выходцевъ съ 1819 по 1866 г. около 60% имѣли отъ 15—35 лѣтъ; изъ 3-хъ милліоновъ нѣмцевъ, переселившихся въ Америку, въ теченіи настоящаго столѣтія, болѣе половины, слишкомъ 1½ милліона принадлежали къ крестьянскому сословию и около 15%—450,000—къ среднему классу болѣе или менѣе зажиточныхъ хозяевъ.—Съ поразительною вѣрностію

наложены въ упомянутомъ сочиненіи коренныя причины эмиграціи и необходимыя, гдѣхія ея послѣдствія.—Изъ нѣмецкихъ земель всего болѣе выходитъ переселенцевъ изъ сѣверо-восточной части провинцій Пруссіи: Познанской, Помераніи, Мейсенбурга, Голштейна и Гамбурга; часть ихъ отливаетъ изъ Бремена и Гамбурга—это главные эмигранты; кромѣ того, неизвѣстное число бѣлыхъ и военныхъ дезертировъ садятся на корабли въ голландскихъ портахъ: Амстердамѣ, Антверпенѣ, Роттердамѣ, или въ англійскихъ—Лондонѣ, Ливерпулѣ, Сутамтонѣ, направляясь въ Сѣверную Америку, Бразилію и Австралію. Наименьшее число эмигрантовъ оказывается въ областяхъ наиболѣе населенныхъ: Саксонской, Силезской и Рейнской.—Что же должно быть признано главнымъ побужденіемъ въ переселенію? спрашиваетъ авторъ. Надежда ли имѣть лучшіе заработки? Да, но эта причина не главная. Вышею цѣлью для эмигранта представляется возможность приобрести въ другихъ частяхъ свѣта собственное имущество, освѣдлость, хозяйство и завестись своимъ семейнымъ, домашнимъ очагомъ. Поэтому общій вопль, раздающійся въ городкахъ о возвышеніи рабочей платы, или сокращеніи рабочихъ часовъ есть только отголосокъ сельскаго пролетаріата; въ селеніяхъ рабочій людъ раздѣляется на два разряда, одноюю болѣе или менѣе разгульные люди уходятъ въ города, на отхожіе промыслы, ведутъ жизнь бродячую, заражаются всѣми пороками городскихъ населеній, рѣдко наживаютъ какія-либо сбереженія и послѣ нѣкотораго времени возвращаются въ свои семьи такіе же бѣдные и голодные, какъ умли; они-то, составляя главную массу городскихъ рабочихъ, оглашаютъ большіе пороки и столицы требованіями о возвышеніи рабочей платы.

Другая часть сельскихъ пролетаріевъ, люди семейные, работеливые (die soliden Arbeiter) не гонятся за этимъ призракомъ возвышенія платы, сознавая, что онъ неуловимъ при ростепевномъ и непрерывномъ надоржжаміи всѣхъ предметовъ потребленія; они стараются скопить кое-какія сбереженія, распродаютъ свое имущество и стремятся въ тѣ страны, гдѣ приобретеніе собственности доступно бережливому и трудолюбивому работнику. Въ Соединенныхъ Штатахъ эта возможность имъ представляется; онъ можетъ получить въ западныхъ территоріяхъ (in the farwest) дивія земли въ размѣрѣ до 160 акровъ (60 дес.) бесплатно, или въ центральныхъ штатахъ воздѣланныя и плодородныя земли по дешевой цѣнѣ 2 долл. за акръ (около 7—8 руб. за десятину).

Если у него запаснаго капитала нѣтъ, или мало, то при высокой рабочей платѣ онъ можетъ откладывать нѣкоторыя сбереженія, помѣщать свои деньги изъ 6% и въ нѣсколько лѣтъ расплатиться за купчія земли. Изъ этого видно, что эмиграція въ Америку основана на совершенно правильномъ хозяйственномъ разсчетѣ и что она выражаетъ разумное стремленіе лучшей части проstonародья къ приобретенію недвижной собственности, между тѣмъ какъ такъ называемый рабочій вопросъ есть только отголосокъ этого стѣсненнаго положенія сельскаго населенія и голосъ вопиющій въ пустынь, потому что по мѣрѣ возвышенія платы возвышаются и расходы. Авторъ приходитъ по этому предмету къ слѣдующимъ замѣчательнымъ выводамъ: 1) что эмиграція въ послѣднее время усилилась преимущественно въ тѣхъ частяхъ Германіи, гдѣ земли много, а жителей мало, и что граничной чертой этихъ двухъ полюсовъ можетъ быть признана рѣка Эльба; 2) что переселенія особенно усиливаются въ тѣхъ областяхъ, гдѣ преобладаетъ крупное землевладѣніе съ феодальными правами;

въ Померани, Мекленбургѣ, Ганноверѣ и тамъ въ послѣдніа 50 лѣтъ, несмотря на распадку многіихъ милліонъ моргеновъ новой земли, замѣтно постепенное уменьшеніе крестьянскихъ хозяйствъ, которыя постепенно скупаются соседними землевладѣльцами и управляются (werden durch Ankauf der benachbarten Gutsbesitzer gelegt); 2) что попытка великаго Штеина къ соглашенію интаресовъ землевладѣльцевъ и земледѣльцевъ осталась безуспѣшною потому собственно, что крестьянину было отказано въ главнѣйшей хозяйственной помощи, въ помощи народнаго кредита; имъ воспользовались исключительно землевладѣльцы благородной крови и довели цѣнность земельныхъ угодій до такихъ размѣровъ, что пріобрѣтеніе недвижимыхъ имуществъ изъ, сбереженій, изъ трудовыхъ и заработанныхъ денегъ сдѣлалось для земледѣльца недоступнымъ; даже сохраненіе потомственнымъ подворныхъ участковъ (Baueigenthüm) очень затруднительно потому, что большая часть кредитныхъ учреждений не принимаетъ въ залогъ крестьянскихъ участковъ цѣнностію менѣе 1000 тал. и лишаетъ ихъ такимъ образомъ всякой возможности дѣлать какіе-либо обороты и улучшенія. Этому гери не помогаютъ и ссудо-сберегательныя кассы Шувальце-Демича, такъ какъ онѣ по сихъ поръ дѣйствуютъ почти исключительно въ средѣ городскихъ сословій и ремесленниковъ.

Переходя затѣмъ къ исчисленію денежнаго убытка, причиняемаго Германіи эмиграціей, авторъ приводитъ отзывы Dr. Engel-я, директора статистическаго отдѣла Мин. Вн. Дѣлъ въ Пруссіи и Dr. Karr-а, мѣнше коего имѣетъ особый вѣстъ, такъ какъ онъ былъ членомъ эмиграціоннаго бюро въ Нью-Йоркѣ (Commissioner of Emigration). Эти два публициста исчисляють потери, понесенныя Германіей отъ эмиграціи въ нѣсколько милліардовъ талеровъ; онѣ рассчитываютъ, что содержаніе и воспитаніе малолѣтняго, покуда онъ находится въ нерабочемъ, непродуцательномъ возрастѣ, обходится не менѣе 50 тал. въ годъ и что, поэтому, 15-лѣтній мальчикъ или дѣвочка стоятъ въ этомъ возрастѣ, предполагая, что съ 15 лѣтъ они прокармливаются собственнымъ трудомъ, — не менѣе 750 тал.; затѣмъ, скидывая $\frac{1}{2}$, 250 тал. на дѣтей, вывезенныхъ ранѣе этого возраста, она считаютъ среднюю потерю на каждомъ эмигрантѣ въ 500 тал. На 3 милліона переселенцевъ, вышедшихъ изъ Германіи съ 1815 по 1872 г., приходилось бы по этому расчету—1500 милліоновъ. Заключение автора очень иррачныя:

По общему ходу эмиграціи и постепенному, непрерывному ея приращенію, надо предвидѣть, что она и впредь будетъ усиливаться.

Главная масса переселенцевъ состоитъ изъ бережливыхъ и трудолюбивыхъ отцовъ семействъ, которые ищутъ помѣщенія для заработанныхъ небольшихъ капиталовъ, и, не находя таковыхъ помѣщеній въ Европѣ по непомерной дороговизнѣ земельныхъ угодій, отыскиваютъ ихъ въ другихъ частяхъ свѣта.

Переселенія особенно сильны въ малонаселенныхъ частяхъ Германіи, гдѣ и причиняють наиболѣе вреда.

Эмиграція причиняетъ народному богатству убытокъ, равняющійся, или даже нѣсколько превышающій общую сумму всѣхъ государственныхъ долговъ всѣхъ германскихъ государствъ.

*) Мы выше сказали, что собственно на путевые расходы полагается изъ Англии въ Америку 4 L., изъ Пруссіи 41 тал., изъ Баваріи и Южной Германіи 92 гульдена (отъ 82 до 55 руб.). Но, разумѣется, кромѣ этой суммы, рассчитанной только за фрахтъ и проѣздъ по желѣзнымъ дорогамъ, нужна гораздо бѣльшая на содержаніе и первыя издержки водворенія, или даже на прожитіе въ Америкѣ въ первое время до приисканія работы или службы. Американцы показываютъ, будто-бы каждый эмигрантъ въ средней сложности привозитъ съ собою до 280 р.; нѣмецкіе писатели признаютъ эту цифру преувеличенной. Изъ Англии въ 1823 г. было переселено въ Канаду нѣсколько тысячъ человѣкъ, на воиѣ ассигновано было по 32 L. (176 р.) на душу, считая въ томъ числѣ женъ и дѣтей, и изъ этой суммы закуплены были для нихъ по морю, нѣсколько хлѣба для посяна и провіантъ на 12 мѣсяцевъ. Принимая во вниманіе, что съ того времени (1823 г.) цѣны на всё продукты сильно вздорожали, мы не думаемъ, чтобы вышепоказанная сумма 280 тал. была преувеличена.

Въ Виртембергѣ изъ 3,429 переселенцевъ взрослыхъ и мужского пола оказалось въ 1869 году земледѣльцевъ 860, фабричныхъ и ремесленниковъ 1,794, купцовъ и извозчиковъ 271, людей образованныхъ классовъ 93.

10) На организацію воинской повинности, это обстоятельство, осядлость и домовитость сельскихъ обывателей, подлежащихъ военной службѣ, имѣетъ большое вліяніе. Когда въ комитетѣ, собранномъ для обсужденія новаго проекта воинской повинности въ Россіи, дѣло коснулось остъ-зейскихъ губерній, то почтенный представитель этого края г. Лилиенфельдъ, онъ же и губернаторъ Лифляндіи, заявилъ о неудобствахъ всеословнаго отбыванія повинности въ этой окраинѣ, потому что большая часть призывныхъ рекрутъ будетъ убѣгать и уклоняться отъ жеребья. Бѣгство людей, призываемыхъ къ отбыванію рекрутской повинности, было дѣйствительно самое обыкновенное явленіе какъ въ остъ-зейскихъ губерніяхъ, такъ и въ Литвѣ, и при прежнихъ порядкахъ рекрутскаго набора всё молодые люди, принадлежащіе къ семьямъ крестьянъ-хозяевъ, а именно: батраки, бобыли, огородники или такъ называемые кутники, мгновенно, при первой вѣсти объ объявленномъ наборѣ, исчезали съ лица земли, и въ продолженіи всего срока, назначеннаго для приѣма рекрутъ, скитались по неизвѣстнымъ притонамъ. Нѣкоторые распорядительные помѣщики и сельскіе начальники производили въ такомъ случаѣ военные маневры, собирали вооруженныхъ служителей, офиціантовъ, экономовъ, лѣсничихъ и дѣлали внезапныя нападены на шинки и дворы, гдѣ скрывались дезертиры, или облавы по лѣсамъ. Все это приводило къ тому, что значительный процентъ рекрутъ этого разряда, т.-е. безземельныхъ батраковъ, уклонялся отъ повинности и что для пополненія недомки надо было брать лишнихъ рекрутъ изъ прочихъ сословіи сельскихъ и городскихъ обывателей, имѣющихъ собственность, земли и дома, для которыхъ бѣгство не представлялось возможнымъ, ибо отъ своего имущества, отъ своихъ домовъ и земель отлучаться неудобно. То же самое явленіе мы видимъ и въ Германіи: немущіе классы все болѣе и болѣе уклоняются отъ воинской повинности, эмигрируютъ въ Америку, зная, что тамъ нѣтъ обязательной

военной службы и затѣмъ всеобщая воинская повинность ложится съ каждымъ годомъ тягостѣе на остальные имущественные классы. Поэтому, на жалобы остъ-зейскихъ и латовскихъ жителей можно отвѣтить, что неудобства, или замѣченныя, происходятъ отъ того положенія, въ которое они поставили большую часть крестьянскаго сословія, лишивъ ее земельной осѣдлости и что эти неудобства, главнымъ образомъ, непропорціональное обремененіе другихъ имущественныхъ классовъ рекрутскою повинностію, есть неизбежное и въ нѣкоторомъ отношеніи справедливое воздаденіе за всѣ прочія социальныя и хозяйственныя преимущества, коими пользуются эти классы. Наконецъ можно выставить и то обстоятельство, что въ странахъ высшей германской культуры повторяется и еще въ большихъ размѣрахъ подобное же анти-патріотическое явленіе, что многія тысячи сыновъ Германіи предпочитаютъ трудовую жизнь въ американскихъ Соединенныхъ Штатахъ чести служить своему отечеству.

Въ Пруссіи было:

| открытыхъ эмигрантовъ offene Auswanderer. | тайныхъ heimliche. |
|--|-----------------------|
| въ 1856 году 18,699 | 6,327 |
| „ 1857 „ 23,972 | 9,952 |
| „ 1858 „ 73,392 | 4,157 |
| „ 1859 „ 9,881 | 3,503 |
| „ 1860 „ 10,385 | 5,113 |
| „ 1861 „ 10,764 | 3,450 |
| „ 1862 „ 14,354 | 4,447 |
| „ 1863 „ 14,293 | 4,337 |
| „ 1864 „ 13,131 | 5,830 |
| Всего 483,871 | 31,307 |

Такъ какъ срокъ военной службы въ Пруссіи былъ 7-лѣтній, то выходитъ, что въ семилѣтній періодъ 1858—1864 г. бѣжало рекрутъ 31,307, за которыхъ, разумеется, пришлось отслужить 7-лѣтнюю службу другимъ классамъ жителей.

11) Что эмиграція не можетъ быть приписана густотѣ населенія, это положительно доказывается цифрами. Въ послѣднее время, напримеръ, эмиграція очень усилилась въ герцогствѣ Познанскомъ, самой малонаселенной провинціи Пруссіи, и хотя это отчасти приписывается нѣмецкими публицистами политическимъ и религіознымъ неудовольствіямъ, но едва ли мнѣніе это справедливо, такъ какъ изъ смежной русской Польши, гдѣ политическое управленіе не было особенно мягко, но гдѣ крестьяне обезпечены земельнымъ надѣломъ, эмиграція составляла и составляетъ понынѣ обыкновенное явленіе въ средѣ высшихъ классовъ, между панами и шляхтой, но вовсе не касается простаго народа, крестьянскаго сословія. Въ Познани, напротивъ, германское землевладѣніе такъ усилилось въ новѣйшее время, что оно повсемому вытѣснило крестьянское, и усиленіе эмиграціи надо приписать скорѣе этой причинѣ, чѣмъ политическимъ преслѣдованіямъ, которыя вообще очень мало чувствительны простому народу.

Еще лучшим опровержением мѣня, будто бы эмиграція проистекаетъ отъ тѣсноты и малоземелья, служатъ слѣдующіе факты: въ Прусскихъ провинціяхъ Рейнской и Силезіи считается жителей, въ первой — 7486 на квадратную милю, во второй — 5175, въ провинціи Пруссіи 2825, въ Помераніи 2674. Эмигрантовъ въ 1871 г. было на 100 жителей въ Рейнской провинціи 0,14, — въ Силезіи 0,12, — въ Пруссіи 0,66, — въ Помераніи 1,46. Въ самой малонаселенной провинціи Германіи, гдѣ процвѣтаетъ еще древне-германское юнкерство, въ Помераніи, эмиграція была въ 16 разъ сильнѣе, чѣмъ на Рейнѣ, при густотѣ населенія въ три раза меньшей, — и еслибъ число эмигрантовъ слѣдовало той же пропорціи, то число это въ Рейнской провинціи составило бы на 100 жителей 4,20 переселенцевъ въ 1 годъ!

¹²⁾ Мы бы очень сожалѣли, еслибъ эти указанія объ эмиграціи, усиливающейся въ Германіи по мѣрѣ развитія прусскаго милитаризма, были истолкованы какъ доводъ противъ введенія всеобщей воинской повинности въ Россіи. Мы, напротивъ, полагаемъ, что у насъ она можетъ быть примѣнена легче и удобнѣе, чѣмъ въ Германіи, по той причинѣ, что русскій крестьянинъ, имѣя усадьбу и полевой надѣлъ, не броситъ ихъ для избѣжанія службы; бездомные мѣщане въ городахъ, безземельные батраки въ Литвѣ и прибалтійскомъ краѣ, евреи въ сѣверо-западномъ и юго-западномъ краѣ составляютъ вѣроятно главный процентъ дезертировъ; но этотъ процентъ будетъ несравненно меньше, чѣмъ число дезертировъ, heimliche Auswanderer, въ Германіи.

¹³⁾ Въ статьѣ L'émigration allemande (Revue des deux Mondes. 1 Janvier, 1874), мы находимъ еще дополнительныя свѣдѣнія за послѣдніе годы: въ 1872 г. изъ двухъ портовъ, Бремена и Гамбурга, вывезено эмигрантовъ 154,854. Но такъ какъ тайные выходы (heimliche Auswanderer), уходясь отъ полицейскихъ преслѣдованій, избѣгаютъ нѣмецкихъ портовъ и садятся на корабли въ чужихъ странахъ, во французскихъ и бельгійскихъ гаваняхъ, то разсчитываютъ, что показанное число составляетъ не болѣе 70% всѣхъ нѣмецкихъ эмигрантовъ и что общій итогъ въ 1872 г. былъ не менѣе 215,000.

Нѣмецкій писатель Nesselmann (die deutsche Auswanderung. Leipzig, 1873) полагаетъ, что въ средней сложности эмигранты вывозятъ по 100—150 тл. и что съ 1819 г. вывезено ими всего 375 мил. тл.

ГЛАВА II.

ЗЕМЛЕВЛАДѢНІЕ ВО ФРАНЦІИ.

Франція обыкновенно признается страной демократическаго землевладѣнія. — Число собственниковъ. — Разряды крестьянъ-собственниковъ. — Число домохозяевъ, избавленныхъ отъ налога по имуществу. — Причины раздробленія имуществъ. — Конфискація имуществъ во время революціи. — Пререканія о преимуществѣ крупной и мелкой культуры. — Переходы владѣнія (*mutations de la propriété foncière*) — Общинныя имущества (*Biens communaux*). — Двойное значеніе общиннаго владѣнія во Франціи. — Заключенія о землевладѣніи во Франціи: отношеніе числа собственниковъ къ размѣру ихъ владѣнія. — Крайняя мелкопомѣстность. — Вліяніе революціи на землевладѣніе. — Половинчество (*metayage*). — Положеніе крупнаго и средняго класса владѣльцевъ. — Средній разрядъ собственниковъ преобладаетъ во Франціи. — Общее заключеніе объ аграрномъ положеніи Франціи; крестьяне-бобыля; землевладѣніе въ рукахъ средняго сословія, буржуазіи. — Вліяніе свободо-дѣльности поземельной собственности (*mobilisation du sol*) на благо-состояніе дѣтелей.

Приступая къ изслѣдованію поземельнаго владѣнія въ главныхъ государствахъ Европы, мы выбрали изъ нихъ три: Францію, Англію и Германію, какъ главнѣйшіе типы аграрнаго строя европейскихъ народовъ. Преобладаніе вольной и мелкой собственности въ первой изъ этихъ странъ, крупнаго землевладѣнія во второй, и сѣвѣшаннаго помѣстнаго и крестьянскаго въ третьей, — таковы главныя черты различія, въ коихъ обыкновенно рисуются сельско-хозяйственный бытъ и социальныя отношенія этихъ странъ. Впрочемъ, мы полагаемъ и постараемся доказать положительными данными, что различіе это не такое существенное, какъ обыкновенно его представляютъ; и что, расходясь въ нѣкоторыхъ своихъ основаніяхъ,

аграрное положеніе во всей Европѣ развивалось подѣ влияніемъ очень сходныхъ началъ и привело современныя общества къ одному положенію — безземельному состоянію большей части народовъ.

Мы начинаемъ съ Франціи потому, что въ этой странѣ главное свойство европейскаго аграрнаго положенія, о коемъ мы уже выше упомянули, малоземелье и безземелье низшихъ классовъ народа, обнаруживается слабѣе, чѣмъ въ другихъ государствахъ. Франція даже слыветъ типомъ демократическаго землевладѣнія и подѣ этими словами обыкновенно разумѣется: а) полная мобилизація поземельной собственности, т.-е. право вольныхъ продажъ и покупокъ, б) равноправное наследованіе и раздѣлъ имущества и с) мелкое землевладѣніе. Сравнивая эти начала съ тѣми, которыя преобладали въ другихъ краяхъ Европы, европейскіе экономисты признали французскіе порядки чисто демократическими, и вопросъ о преимуществѣ крупной и мелкой собственности или культуры, аристократическаго помѣстнаго владѣнія и демократическаго, крестьянскаго, вращается понынѣ на таковомъ сличеніи французскаго аграрнаго строя съ англійскимъ и германскимъ.

На сколько это представленіе вѣрно, соответствуетъ ли организація поземельной собственности во Франціи этому понятію о равноправномъ и мелкомъ земельномъ владѣніи, — это вопросъ, который мы постараемся изслѣдовать въ настоящей главѣ.

Франція обыкновенно признается страной демократической собственности и мелкой культуры, на томъ основаніи, что ея территория, состоящая по кадастру изъ 53 милліоновъ гектаровъ, раздѣляется слишкомъ на 126 милліоновъ дѣлянокъ (parcelles) и 12 милліоновъ окладныхъ участковъ (côtes foncières). Затѣмъ во многихъ статистическихъ сочиненіяхъ еще показывается общее число собственниковъ (propriétaires) отъ 7—8 милліоновъ, и изъ этихъ чиселъ выводится общее заключеніе, что Франція есть преимущественно страна мелкаго землевладѣнія, соответствующаго общему духу нашего демократическаго вѣка.

Но во всѣ эти исчисленія верались грубѣйшія ошибки и недоразумѣнія: во-первыхъ, число дѣлянокъ (parcelles) указываетъ только на чрезвычайную дробность и череполодность,

такъ какъ при кадастровыхъ съемкахъ и таксаціяхъ, всякая отдѣльная дача или полоса заносится въ опись подъ особымъ номеромъ; во-вторыхъ, число участковъ (*côtes foncières*) также не означаетъ количества собственниковъ, ибо счетъ имъ ведется по коммунамъ, и владѣльцы, имѣющіе участки въ разныхъ общинахъ, вносятся нѣсколько разъ въ спискиъ поземельныхъ окладовъ; наконецъ и самый итогъ собственниковъ (по переписи 1851 года 7.854,724) не даетъ вѣрнаго понятія о землевладѣніи, такъ какъ въ него входятъ, во-первыхъ, цѣлая масса сельскихъ бобылей и, во-вторыхъ, значительное число городскихъ домовладѣльцевъ.

Вообще исчисления французскихъ экономистовъ по этому предмету сбивчивы до крайности. Въ 1815 году Moreau de Jones и Rubichon показывали всѣхъ землевладѣльцевъ: первый—4.833,000, второй—3.805,000.

Въ 1855 году Академія наукъ считала сельскихъ владѣльцевъ 5.775,000. Въ 60-ыхъ годахъ Leonce de Lavergne насчитывалъ ихъ 5.550,000. Въ то же время Legoyt (*la France et l'Aganger. Paris, 1865*) дѣлалъ расчетъ, что если вычесть изъ общаго числа собственниковъ, показанныхъ по переписи 1851 года (7.825,724), владѣльцевъ, уволенныхъ отъ оклада по неимуществу (3.600,000) и городскихъ домовладѣльцевъ (1.100,000), то дѣйствительныхъ землевладѣльцевъ остается около 3.100,000.

Такимъ образомъ показанія о числѣ землевладѣльцевъ колеблются между 3.100,000 (по Legoyt) и 5.500,000 (по Leonce de Lavergne) ¹⁾.

Но эти общіе итоги не даютъ вѣрнаго понятія о землевладѣніи во Франціи или даже даютъ о немъ совершенно обратное понятіе, если не вникнуть въ составъ этого многочисленнаго сословія такъ-называемыхъ землевладѣльцевъ; оказывается, что изъ общаго числа собственниковъ нужно исключить большую часть такихъ, владѣнія коихъ не даютъ никакого чистаго дохода. По уставу поземельнаго налога, муниципальнымъ совѣтамъ предоставляется при раскладкѣ этой подати выдавать свидетельства обѣднѣвшимъ хозяевамъ объ изъятіи ихъ изъ оклада по причинѣ неимущества. (voir

cause d'indigence), и такихъ уволенныхъ землевладѣльцевъ считается около 3 м. Кроме того, также освобождаются отъ платежа тѣ владѣльцы, обладь вонхъ менѣе 5 сантимовъ, и такихъ показывается по однимъ свѣдѣніямъ 600 т., по другимъ—даже 900 т. Очевидно, что если принимать землевладѣніе въ серьезномъ его значеніи, какъ социальное положеніе, дающее нѣкоторыя хотя и неполныя средства пропитанія, то люди, оффиціально приписанные въ разряду неимущихъ (indigents) не могутъ быть названы въ настоящемъ, общепринятомъ смыслѣ этого слова собственниками. Изъ этого слѣдуетъ, что изъ общаго числа землевладѣльцевъ надо исключить не менѣе 3.600,000 бѣднѣйшихъ домохозяевъ.

Распредѣленіе землевладѣльцевъ по разрядамъ подтверждаетъ этотъ расчетъ.

Въ первой половинѣ настоящаго столѣтія (1815—1830 г.) считалось домохозяевъ (chefs de famille),

| | |
|--|-----------|
| владѣвшихъ среднимъ числомъ 880 гектарами, а всего 19 м. гект. | 21,456 |
| „ „ „ 12—62 „ „ 18.300,000 | 642,998 |
| „ „ „ 1—8 „ „ 7.450,000 | 3.140,551 |

Доходы этихъ хозяйствъ опредѣлялись такъ:

| | |
|---|--|
| 8,516 землевладѣльцевъ съ среднимъ доходомъ по 19,272 фр. | |
| 18,856 „ „ „ „ „ 7,340 „ | |
| 212,696 „ „ „ „ „ 2,127 „ | |
| 928,000 „ „ „ „ „ 464 „ | |
| 3.600,000 „ „ „ „ „ 64 „ | |

По пространству владѣнія считалось:

| | |
|---|--|
| 8,000 хозяйствъ, имѣвшихъ среднимъ числомъ по 353 гект. | |
| 15,000 „ „ „ „ „ 180 „ | |
| 67,000 „ „ „ „ „ 84 „ | |
| 110,000 „ „ „ „ „ 56 „ | |
| 220,000 „ „ „ „ „ 35 „ | |
| 480,000 „ „ „ „ „ 14 „ | |
| 3.900,000 „ „ „ „ „ 3,64 „ | |

По другимъ свѣдѣніямъ полагалось примѣрно: крупныхъ землевладѣльцевъ съ среднимъ доходомъ 13,000 фр.; 23,000—среднихъ землевладѣльцевъ съ среднимъ доходомъ 1,450 фр.—457,000; мелкихъ землевладѣльцевъ съ среднимъ доходомъ 106 фр.—4.353,000. Позднѣе, въ 1849 г., министръ финансовъ Раву считалъ поземельныхъ облаговъ выше 100 фр.

493,772; поземельныхъ овладовъ отъ 5 до 100 фр. 5.977,947; поземельныхъ овладовъ менѣе 5 фр.—5.440,530.

Наконецъ, новѣйшій писатель Leonce de Lavergne принимаетъ до 5 мил. владѣльцевъ, имѣющихъ среднимъ числомъ не болѣе 3 гект. на семейство.

Сбивчивость этихъ позвнаній происходитъ отъ разныхъ причинъ; — во-первыхъ, оттого, что въ однихъ приняты въ расчетъ сами домохозяева, въ другихъ хозяйства, и такъ какъ у одного владѣльца бываетъ нѣсколько помѣстій, то число первыхъ всегда меньше послѣднихъ; во-вторыхъ, исчисления по доходности не сходятся ни съ исчислениями по пространству, ни съ количествомъ овладныхъ участковъ, потому что въ первомъ случаѣ считаются только домохозяева, (chefs de famille), а въ другихъ отдѣльныя дачи и участки по кадастру.

Но тѣмъ не менѣе, обращая вниманіе на послѣднія числа каждой изъ вышеприведенныхъ таблицъ, мы должны придти къ заключенію, весьма важному для оцѣнки поземельнаго быта Франціи, а именно, что огромнѣйшее число такъ называемыхъ собственниковъ (propriétaires) должны быть скорѣе отнесены къ разряду нищихъ (indigents). Мы выше сказали, что около 3 миллионъ домохозяевъ вовсе увольняются по свидетельствамъ муниципальныхъ совѣтовъ отъ поземельнаго овлада, потому что съ нихъ нечего и взять и что, кромѣ того, около 600 или 900 тысячъ также освобождаются отъ прямыхъ налоговъ, потому что ихъ овладъ 5 сантимовъ (1¼ коп.) не стоить издержекъ вниманія; по расчетамъ автора, котораго мы выше цитировали, у всей этой массы 3.600,000 собственниковъ имѣется не болѣе 20,000 гектаровъ.

По другимъ расчетамъ, также приведеннымъ выше, считается 3.600,000 владѣльцевъ (т.е. семействъ), имѣющихъ дохода отъ своихъ земель по 64 франка (16 руб. сереб.) и 3.900,000 хозяйствъ (т.е. крестьянскихъ дворовъ), средняя величина воихъ 3,64 гектара (3,31 десятины).

Первый фактъ, который мы должны засвидѣтельствовать, это: французское крестьянство имѣетъ дѣйствительно то преимущество передъ германскимъ и англійскимъ, что болѣею частью имѣетъ усадебную осѣдлость, что составляетъ безспорно огромную выгоду для хозяйственнаго быта

нившихъ классовъ въ сравненіи съ бездомными и безземельными ихъ состояніемъ въ другихъ странахъ, но выгоды эти только относительныя и называть собственниками, землевладѣльцами всю эту массу крестьянъ, получающихъ по 16 р. дохода съ своихъ земель и отчасти приписанныхъ въ разряду немущихъ, такъ же неправильно, какъ называть капиталистами городскихъ рабочихъ, владѣющихъ своимъ снуднымъ сбереженіемъ въ сберегательныя кассы ²⁾.

Второе обстоятельство, которое мы должны прослѣдить, это причины, породившія эту чрезвычайную дробность и мелкопомѣтность; они обыкновенно приписываются вліянію революціи 1789 г. и полной свободѣ землевладѣнія и наследованія, введенной этой революціей; но изслѣдованія новѣйшихъ французскихъ и нѣмецкихъ экономистовъ доказали достоверно, что пропорціональное отношеніе между крупнымъ и мелкимъ землевладѣніемъ очень мало измѣнилось въ новѣйшей Франціи, что уже въ XVII и XVIII столѣтіяхъ аграрное положеніе большей части французскихъ крестьянъ было такое же, какъ и нынѣ, т.-е. крайне малоземельное. Правда, состояніе это значительно улучшилось отъ отмены разныхъ вотчинныхъ и корпоративныхъ правъ, упраздненныхъ революціей, отъ освобожденія лицъ и имуществъ отъ гнета феодальныхъ повинностей, отъвольнаго порядка наследованія и свободи семейныхъ раздѣловъ, — но улучшения эти относятся вообще къ землевладѣнію и народному богатству всей страны, всѣхъ сословій, и крестьянство выиграло при этомъ менѣе, чѣмъ другіе классы; общій итогъ крестьянскихъ земель не увеличился, средній размѣръ владѣнія остался тотъ же, или даже уменьшился и вообще переворотъ совершился скорѣе въ пользу среднихъ сословій, чѣмъ низшихъ.

Уже въ началѣ и половинѣ XVIII столѣтія всѣ писатели, занимавшіеся этимъ предметомъ (Аббатъ St. Pierre въ 1738, Turgot въ 1760, Arthur Jeaug въ 1787) свидѣтельствуютъ единогласно; что большая часть сельскихъ обывателей во Франціи владѣютъ такими мелкими участками, что земледѣліе не составляетъ ихъ промысла и что они больше промышляютъ садоводствомъ, огородничествомъ и заработками на сторонѣ,

или же снимаютъ земли исполу у сосѣднихъ помѣщиковъ. Arthur Joung, описывая положеніе французскихъ крестьянъ, говоритъ, что они пользуются своими собственными землями только развѣ для жителства и разведенія нѣсколькихъ грядъ капусты и картофеля, а проводятъ большую часть года заработками, и что поэтому они скорѣе могутъ быть отнесены въ разрядъ поденщиковъ и наемниковъ (*journaliers et métayers*), чѣмъ въ сословіе земледѣльцевъ-собственниковъ: Vauban, Boisguilbert также утверждаютъ, что уже въ XVII столѣтіи полныхъ хозяевъ-земледѣльцевъ было немного, а большая часть крестьянъ состояла изъ чернорабочихъ (*manouvriers*) и половниковъ.

Вся территория Франціи до революціи распредѣлялась такъ: одной половиной владѣли высшія сословія, духовенство $\frac{3}{10}$ и дворянство $\frac{2}{10}$, другая принадлежала среднимъ и нижнимъ классамъ поровну, такъ что крестьянскихъ земель считалось около $\frac{1}{4}$ всѣхъ удобныхъ земель Франціи.

По новѣйшимъ свѣдѣніямъ, эта общая пропорція измѣнилась послѣ революціи только въ пользу среднего сословія, между тѣмъ какъ пространство мелкихъ крестьянскихъ владѣній очень мало увеличилось. Lavergne, какъ мы видѣли, считаетъ, что мелкимъ владѣльцамъ принадлежитъ около $\frac{1}{3}$ всѣхъ угодій—15 мил. гектаровъ (1 гектаръ=0,91 дес.); но онъ дѣлаетъ этотъ расчетъ по среднимъ выводамъ и по средней сложности размѣра владѣній, причисляя къ мелкимъ владѣльцамъ до пяти мил. домохозяевъ. По другимъ показаніямъ, у 3,140,551 мелкихъ собственниковъ, владѣющихъ отъ 1—8 гект., было всего 7,450.000 гект., т.-е. около $\frac{1}{6}$ всѣхъ удобныхъ земель. Вообще же, какую бы норму мы ни приняли для распредѣленія собственниковъ, все-таки оказывается, что пропорція мелкихъ владѣній не увеличилась, а скорѣе уменьшилась противъ прежняго, т.-е., хотя число домохозяевъ и пришло отъ естественнаго приращенія населенія, отъ раздѣла имуществъ и другихъ причинъ, но общее пространство земель крестьянскаго владѣнія не увеличилось, или если и возросло, то пропорціонально гораздо менѣе, чѣмъ пространство владѣній другихъ высшихъ разрядовъ. Впрочемъ, колебанія были различныя: при распродажѣ конфискованныхъ имуществъ въ 1793 году число мелкихъ крестьянскихъ участковъ сна-

чала быстро увеличилось, но одна часть ихъ была перепродана городскими буржуа, другая подраздѣлилась по наслѣдству; такъ: что уже въ началѣ XIX столѣтія стало замѣтно обратное движеніе—централизація собственности.

Такимъ образомъ, если и слѣдуетъ признать, что крестьяне, кавъ и всѣ прочіе классы французскаго народа, много выгадали отъ уравненія гражданскихъ правъ, отъ полной свободы владѣнія, наслѣдованія, купли и продажи и вообще отъ всѣхъ благодатныхъ реформъ, послѣдовавшихъ отъ революціи, то, съ другой стороны, не видно, чтобы этотъ переворотъ способствовалъ переходу земель въ руки крестьянъ-землевладѣльцевъ; онъ только освободилъ ихъ отъ барщинныхъ и оброчныхъ повинностей, закрѣпилъ ихъ на правахъ полной собственности за тѣми козаевами, которые до революціи владѣли своими участками условно, но вообще не расширилъ пространства крестьянскихъ земель, относительно прочихъ разрядовъ крупнаго и средняго землевладѣнія; также $\frac{1}{4}$, или даже меньше, $\frac{1}{6}$ всей территоріи, которая прежде состояла во владѣніи крестьянъ (когда народонаселеніе было во всей Франціи 20 м.), осталась и понынѣ въ ихъ потомственной собственности, когда населеніе удвоилось.

Умножилось только число среднихъ землевладѣльцевъ, разрядъ, имѣющій отъ 12 до 62 гект., или отъ 500 до 2,000 фр. дохода, который до революціи имѣлъ не болѣе $\frac{1}{4}$ всѣхъ земель, а въ 1815—1830 годахъ уже завладѣлъ почти половиной территоріи, слишкомъ 18 м. гектаровъ. Къ нимъ, къ французской буржуазіи, перешла большая часть земель конфискованныхъ у эмигрантовъ и духовенства или проданныхъ крупными помѣщиками³⁾.

Это послѣднее обстоятельство, конфискація имущества церковныхъ и дворянскихъ, было также принято за единств. признаковъ демократической организаціи поземельной собственности, и многіе экономисты, не оправдывая, впрочемъ, этого революціоннаго насильства, полагали однако, что эта мѣра способствовала равномерному распредѣленію недвижимой собственности и развитію мелкой земледѣльческой культуры. Она бы дѣйствительно могла имѣть это дѣйствіе, еслибъ

продажа конфискованныхъ имуществъ была организована правильно и разумно, еслибъ они были разбиты на мелкіе участки и покупателямъ даны были расрочки и льготы въ платежахъ, тогда вѣроятно и низшіе классы народа воспользовались этой мѣрой; но революціонное правительство въ такія соображенія не входило, ему нужны были наличныя суммы для покрытія громаднхъ дефицитовъ, для поднятія курсовъ ассигнацій; оно выпустило сначала 400—потомъ 1,200 милліоновъ бумажныхъ денегъ, и для поддержанія ихъ курса объявило, что принимаетъ ихъ *à pari* при покупкѣ національныхъ имуществъ. Имущества эти были раскуплены быстро, мгновенно на наличныя деньги, смѣлыми спекулянтами, или промышленными обществами (*les bandes noires*), причемъ цѣны земель упали соразмѣрно упадку ассигнацій, но имѣнія все-таки перешли въ руки капиталистовъ, подрядчиковъ и поставщиковъ арміи (*fournisseurs*), наживавшихъ въ эти смутныя времена громадныя суммы. Всѣхъ имѣній распродано было до 20 м. гектаровъ, оводо $\frac{1}{3}$ всѣхъ земель Франціи, на сумму (разумѣется номинальную, такъ какъ ассигнаціи ходили 33 коп. за руб.) отъ 6 до 7 милліардовъ; купчихъ актовъ совершенно было 660,000 на церковныя имѣнія, 440,000 на дворянскія, 110,000 на общинныя, всего 1,210,000 купчихъ крѣпостей. Но вся эта операція приняла видъ биржевой игры, въ которой выиграли, какъ обыкновенно бываетъ, люди денежныя, или наиболѣе ловкіе и отважныя; они скупали и перепродавали имѣнія, реализируя при этомъ неслыханныя барыши; такъ между прочимъ одинъ нѣмецкій офицеръ рассказываетъ, что въ 1814 г., возвращаясь изъ похода, онъ купилъ во Франціи имѣніе, которое продано было въ 1795 г. за 10,000 фр., перепродано первый разъ за 21 т., второй разъ—за 40 т., а ему уступлено за 39 т. гульденовъ, что равняется 90 т. франковъ, т.-е. девятикратной цѣнѣ первой продажи.

Въ нѣкоторыхъ провинціяхъ оказалось даже, что отъ продажи національныхъ имуществъ число собственниковъ очень мало увеличилось; напр. въ Limousin было въ 1789 г. 33,395 владѣльцевъ, а въ 1813—33,646, изъ чего можно заключить, что имѣнія эти были скуплены болѣею частью лицами уже владѣвшими и прежде недвижимыми имуществами и присоединены къ прежнимъ помѣстьямъ.

Такимъ образомъ насиліе, причиненное высшимъ классамъ, не пошло въ пользу низшаго, земледѣльческаго сословія; оно создало только новый классъ землевладѣльцевъ, извѣстныхъ подъ именемъ пріобрѣтателей національныхъ имуществъ (*acquéreurs des biens nationaux*), классъ среднихъ помѣщиковъ не-дворянскаго происхожденія, образовавшійся изъ торговцевъ, купцовъ, промышленниковъ, владѣльцевъ рентъ (*rentiers*) и богатѣйшихъ крестьянъ и составляющій главный корень современной французской буржуазіи; она, буржуазія, а не народъ, выиграла въ великой лотерей французской революціи и обогатилась на счетъ дворянства, духовенства и сельскихъ общинъ ⁴⁾.

Прямое послѣдствіе этого громаднаго захвата почти половины воѣхъ земель средними классами было то, что крестьянское сословіе, оставаясь при прежнемъ пространствѣ владѣній и въ то же время размножался и раздѣляя свои земли, дошло въ скоромъ времени до крайней мелкопомѣстности и чрезполосности. Уже въ 20-хъ годахъ возбужденъ былъ во Франціи вопросъ о дробности владѣній, *morcellement du sol*, и съ тѣхъ поръ онъ не умолкалъ, составляя предметъ самыхъ горячихъ споровъ между партией крупнаго землевладѣнія и защитниками мелкой культуры. Въ 1826 г. реакціонерная партія вздумала воспользоваться этимъ предлогомъ для преобразованія соціального строя Франціи; предложивъ новый законъ о наслѣдованіи по праву старшинства (*droit d'aînesse*), она утверждала, что, при существующемъ порядкѣ семейныхъ раздѣловъ, крупное землевладѣніе вскорѣ исчезнетъ и распадется на мельчайшія бездоходныя колосы; въ подтвержденіе этого министерство приводило расчетъ, по коему въ 1815 г. было окладныхъ участковъ (*cotes foncières*) свыше 1,000 фр. 17,732, а въ 1826 оставалось таковыхъ только 13,447. Предложеніе это было отвергнуто, но споръ перешелъ на научную почву и еще часто возобновляется въ камерахъ, въ прессѣ и въ политико-экономическихъ сочиненіяхъ. Либеральная партія, защищая свободу землевладѣнія и наслѣдованія, какъ одинъ изъ главныхъ принциповъ современной цивилизаціи, признаетъ ей громадные успѣхи новѣйшей Франціи въ народномъ хозяйствѣ и обогащеніи страны, и утверждаетъ, что дробность владѣнія (*le morcellement du sol*) вовсе не препятствуетъ развитію народнаго богатства, что мелкая культура

производительнѣе крупной и, при томъ, что мелкопомѣстность во Франціи вовсе еще не достигла такихъ размѣровъ, чтобы большая часть владѣній, какъ утверждаютъ противники, могли быть признаны бездоходными или неудобными для земледѣлія. Защитники крупнаго землевладѣнія на это возражаютъ, что семейные раздѣлы и равное наследованіе всѣхъ сыновей очевидно должны привести страну въ крайней мелкопомѣстности и чрезполосности, и что въ нѣкоторыхъ мѣстностяхъ этотъ крайній предѣлъ уже достигнутъ; что крестьяне для уравненія дѣтей при наследствѣ подраздѣляютъ свои участки на такія мелкія полюсы, что потомъ, по неудобству такихъ владѣній, ихъ бросаютъ, уступаютъ за безцѣновъ другимъ владѣльцамъ и переселяются въ города, и что вообще примѣръ Англіи, страны крупныхъ культуръ, доказываетъ совершенно противное тому, что утверждаютъ экономисты, а именно, что сельское хозяйство процвѣтаетъ гораздо болѣе въ большихъ имѣніяхъ, при эксплуатаціи зажиточныхъ фермеровъ, чѣмъ въ мелкихъ крестьянскихъ хозяйствахъ.

Какъ во многихъ другихъ экономическихъ вопросахъ, такъ и въ этомъ, споръ могъ бы быть соглашенъ, или по крайней мѣрѣ могъ бы быть приведенъ къ разъясненію, еслибъ противныя стороны прежде дали себѣ трудъ опредѣлить предметъ спора, т. е. что слѣдуетъ разумѣть въ данномъ случаѣ подъ словами крупное и мелкое землевладѣніе. Французскіе экономисты въ этомъ далеко не согласны: одни (Leopold de Lavergne) притисляютъ къ мелкимъ владѣніямъ всѣ участки до 8 гект. (7 д.); другіе относятъ къ низшей категоріи собственниковъ-хозяевъ, владѣющихъ въ средней сложности 3,64 гект. или получающихъ доходъ 64 и 106 фр.; третьи (министръ Passy въ отчетѣ 1849 г.) показываютъ, что изъ числа всѣхъ оладныхъ участковъ $11\frac{1}{3}$ мил., было около половины (5.440,580), которые платятъ подать менѣе 6 фр., а такъ какъ по кадастровой оцѣнѣ съ 1 гект. сходитъ около 3-хъ фр. налога, то выходитъ, что около половины владѣній имѣютъ не болѣе $1\frac{2}{3}$ гект. или $1\frac{1}{4}$ десятины ⁶⁾.

Таковую дробность во всякомъ случаѣ надо признать чрезмѣрною и какія бы несомнѣнныя выгоды, въ отношеніи народнаго хозяйства, ни представляло мелкое крестьянское земледѣліе противъ крупной, фермерской эксплуатаціи, такая

не признавать, что такое измельчение собственности, какое мы видимъ во Франціи, уже лишаетъ эти владѣнія всякой самостоятельности и характера земледѣльческаго хозяйства. Мы уже выше видѣли, что около 3 м. собственниковъ увольняются отъ поземельнаго сбора по несостоятельности и что, кромѣ ихъ, еще 600,000 владѣльцевъ, изъемяются изъ оладовъ потому, что причитающійся съ нихъ сборъ по 5 сант. (1½ коп.) не покрываетъ издержекъ взиманія; такъ какъ повемельный сборъ вѣняется по 3 фр. съ 1 гектара = 2,184 кв. саж., то оладъ въ 5 сант. соответствуетъ $\frac{1}{60}$ гектара или 36 кв. саж. Счетъ жилыхъ строеній, обложенныхъ особой податью (*des portes et fenêtres*), тоже указываетъ на чрезвычайную тѣсноту помѣщеній: — изъ общаго числа сельскихъ жилыхъ домовъ 7.462.545 было (въ 1846 г.) домовъ съ 1 и 2 отверстіями (*ouvertures*), т. е. съ одной дверью и 1 окномъ — 2.129.113 и съ 3-мя отверстіями — 1.433,642.

При обсужденіи сельскаго устава (*code rural*) предложено было установить минимумъ недѣлимыхъ подворныхъ участковъ (*impartageables*) и комиссія полагала установить его въ $\frac{1}{8}$ гектара, 273 сажени.

Изъ этого видно, что опасенія, заявленныя во Франціи о чрезмерной дробности участковъ, не были преувеличены; повидимому движеніе это въ послѣднее время приостановилось и, дойдя до крайняго своего предѣла, пошло обратнымъ ходомъ.

При повѣрхіи кадастра въ новѣйшее время, правда, оказалось сильное приращеніе дѣлянокъ (*parcelles*) и поземельныхъ оладовъ (*cotes foncières*); это такъ устрашило политическихъ дѣятелей, что со всѣхъ сторонъ послышались предостереженія „что почва Франціи рассыпается въ прахъ“ (*le sol de la France tombe en poussière*), что „имѣнія разрѣзаются на ремни“ (*les propriétés sont découpées en lanières*); и этотъ паническій страхъ заставилъ многихъ внимательно исследовать этотъ вопросъ.

Тогда оказались факты, существенно измѣняющіе прежнія мнѣнія; обнаружилось, что приростъ дѣлянокъ и оладовъ весь относится къ городскимъ имуществамъ и сельскимъ строеніямъ, между тѣмъ какъ число полевыхъ участковъ (*propriétés non bâties*), наоборотъ, — уменьшается.

| | Въ 1815 г. | Въ 1835 г. |
|---|-------------|-------------|
| Домовъ и строеній было | 6.577,000 | 7.578,000 |
| Дѣлянокъ приписанныхъ къ строеніямъ. | 16.442,000 | 18.945,000 |
| Незастроенныхъ полевыхъ дѣлянокъ. | 102.981,000 | 100.473,000 |
| Итакъ, въ то время, какъ по первымъ двумъ катего- ріямъ число дѣлянокъ умножилось на | | 3.504,000 |
| число полевыхъ дѣлянокъ уменьшилось | | 2.504,000 |

Земельные оклады (*cotes foncières*) въ этотъ же періодъ 1815—1855 значительно умножились по всѣмъ категоріямъ, но гораздо менѣе по крупнымъ окладамъ, чѣмъ по мелкимъ; первыхъ выше 1,000 фр. прибыло на 5.205,411, только 245,169 или 4,5⁰/₀.

послѣднихъ менѣе 5 фр. прибыло на 13,361, всего 2,985 или 22,4⁰/₀.

Наконецъ, строеній въ селеніяхъ прибыло всего въ это время 714,394, между тѣмъ какъ число домовъ въ 1—2 окна уменьшилось на 34,616. Въ тѣхъ департаментахъ, гдѣ произведена была ревизія кадастра, оказалось даже, что, несмотря на приращеніе дѣлянокъ (*parcelles*), число окладовъ (*cotes*) уменьшилось; напр. въ департамен. Аин по новому кадастру считается противъ прежняго дѣлянокъ болѣе на 12,152, а окладныхъ участковъ менѣе на 3,152. Это значитъ, что черезполосность продолжаетъ увеличиваться, но что число собственниковъ и окладныхъ участковъ уже болѣе не умножается, а напротивъ — уменьшается.

Мы возвратимся къ этому вопросу, о мелкопомѣстности, въ главѣ о германскомъ землевладѣніи, тамъ какъ въ нѣмецкихъ земляхъ онъ представляется съ такими же рѣзкими противоположностями; но относительно Франціи должны замѣтить, что полная свобода имущественныхъ правъ имѣла на хозяйственный бытъ народа различныя дѣйствія, не одинаковыя по сословіямъ и несравненно болѣе выгодныя для среднихъ и высшихъ классовъ, чѣмъ для низшихъ.

Несмотря на противныя увѣренія многихъ экономистовъ, неограниченная свобода раздѣловъ должна была привести и дѣйствительно привела французское крестьянство къ наименьшему размѣру подворныхъ участковъ, т.-е. въ такому состоянію, что изъ землевладѣльцевъ хозяевъ они постепенно превращаются въ бобылей и земледѣльцевъ поденщиковъ или безземельныхъ рабочихъ, и переломъ, описанный нами

выше, уменьшеніе числа мелкихъ полосъ, означаетъ именно этотъ переходъ земель отъ крестьянъ къ среднему классу землевладѣльцевъ, а самихъ крестьянъ — въ городскихъ и сельскихъ чернорабочихъ; когда, при повторяющихся раздѣлахъ, подворный семейный участокъ доходитъ до размѣра 3—4 десятины (а таковыхъ во Франціи болѣе 3-хъ мил.), то земледѣліе дѣлается уже побочнымъ промысломъ, доходнымъ только при винодѣліи или въ подгородныхъ селеніяхъ; когда они подраздѣляются до 30—40 квадр. сажень (таковыхъ около 600 тысячъ), то, разумѣется, всякая эксплуатація превращается, даже помѣщеніе становится тѣсно для большой семьи; отецъ выживаетъ дѣтей изъ своего дома, отпуская ихъ на городскіе заработки, и при смерти хозяина, по невозможности раздѣлить такое имущество, оно продается наследниками смежнымъ владѣльцамъ; но такъ какъ такіа полосы могутъ оказаться пригодными только для ближайшихъ сосѣдей, то продавецъ находится отъ нихъ въ полной зависимости и, волею-неволею, уступаетъ свой участокъ за предложенную, какую бы то ни было цѣну, зажиточному ближайшему своему сосѣду или помѣщику.

Эта распродажа крестьянскихъ мелкихъ дѣлянокъ подтверждается еще другимъ фактомъ, — огромнымъ числомъ такъ-называемыхъ mutations, переходовъ владѣній изъ однихъ рукъ въ другія. Въ 1826—1835 всѣхъ такихъ перемѣнъ (mutations) владѣній было на сумму 28 миллиардовъ франк., а такъ какъ общая цѣнность недвижимой собственности по всей Франціи полагалась въ это время въ 61 миллиардъ, то выходитъ, что въ теченіи 10 лѣтъ болѣе $\frac{1}{3}$ всѣхъ имуществъ перешло къ новымъ владѣльцамъ и изъ этого числа менѣе половины (9 м.) по наследству и почти $\frac{2}{3}$ (14 м.) по продажѣ и другимъ вѣрностнымъ актамъ. Эта послѣдняя статья постоянно съ того времени возрастаетъ; въ тридцатыхъ годахъ купчихъ вѣрностей совершалось на сумму около 1 миллиарда въ годъ, въ 1844—1846 ежегодно на $1\frac{1}{2}$ миллиарда.

Въ одномъ 1841 г. совершено было всѣхъ вѣрностныхъ актовъ (раздѣловъ, купчихъ, дарственныхъ записей) 1.059,441 на сумму 1;382 миллионъ фр., и въ томъ числѣ было не-

движимыхъ имуществъ цѣнностію менѣе 600 фр. 701,021, отъ 600 до 1,200 фр.—162,503, выше 1,200—195,917.

Такъ какъ всѣхъ земельныхъ оладовъ (cotes) считалось въ то время около 12 мил., то изъ этого видно, что ежегодно $\frac{1}{12}$ часть всѣхъ имуществъ переходитъ изъ однихъ рукъ въ другія, или что каждыя 12 лѣтъ личный составъ землевладѣльцевъ измѣняется и возобновляется. Но еще болѣе важно то соображеніе, что почти вся масса проданныхъ и раздѣленныхъ имѣній, $\frac{7}{10}$ всего числа, относится къ категоріи мелкихъ имуществъ, цѣнностію не выше 600 фр. (150 р.); такъ какъ цѣнность эта приблизительно соответствуетъ обыкновенному размѣру крестьянскихъ дворовъ и что таковыхъ, по вышеприведеннымъ расчетамъ, полагается во всей Франціи отъ 3 до 4 миліоновъ, то оказывается что изъ нихъ $\frac{1}{4}$ часть (701,021) ежегодно подвергается раздѣлу, продажѣ, или другимъ mutations, перемѣнамъ.

Такимъ образомъ можно сказать, что такъ-называемая мобилизація или свободо-дѣлимость недвижимыхъ имуществъ и, съ другой стороны, дробность (morcellement) достигли во Франціи полнѣйшаго своего развитія, и приверженцы неограниченной свободы землевладѣнія и промысловъ могутъ похвалиться благотвѣльнымъ вліяніемъ французскихъ учреждений на благосостояніе страны и народа, дѣйствительно изумляющее міръ величественнымъ своимъ богатствомъ и изобиліемъ своихъ внутреннихъ производительныхъ силъ. Но, съ другой стороны, нельзя не замѣтить, что эта полная свобода имѣеть и свои невыгодныя стороны, что раздѣлы, обмѣны и продажи имуществъ повторяются во Франціи при частомъ подворномъ владѣніи едва ли не чаще, чѣмъ при общинномъ въ Россіи,—что мелкопомѣстность достигла уже такихъ размѣровъ, поземельная собственность становится уже номинальнымъ правомъ и, наконецъ, что въ настоящее время, примѣрно со второй четверти этого столѣтія, происходитъ обратное движеніе, округленіе дачъ, распродажа мелкихъ крестьянскихъ дѣлянокъ и постепенная экспроприація бѣднѣйшихъ собственниковъ посредствомъ добровольной продажи или уступки ихъ полюсъ смежнымъ, болѣе зажиточнымъ владѣльцамъ.

Мы выше сказали, что въ числѣ мѣръ, наиболѣе повліявшихъ на крестьянскій бытъ во Франціи, была конфискація и распродажа общинныхъ земель, biens communaux.

Вообще вся исторія общиннаго землевладѣнія во Франціи есть длинная летопись административнаго и правительственнаго самовластія, и, можно сказать, что по этой отрасли народнаго хозяйства царствовали во Франціи полнѣйшія привилегіи во всё эпохи бурной французской исторіи.

Общинныя имущества были повидимому въ прошломъ столѣтіи очень значительны; въ XVII столѣтіи пространство ихъ было огромное, и нѣкоторые города владѣли 100—120 тысячами арпановъ (arpents) общихъ угодій. Правительства того времени рассматривали ихъ вообще какъ запасныя земли, предназначенныя для пользованія натурой бѣднѣйшимъ обывателямъ, и поэтому строго оберегали ихъ отъ отчужденія и захватовъ, запрещая не только продажу, но и сдачу этихъ угодій въ аренду постороннимъ жителямъ. До Кольбера общинныя имущества находились въ самомъ безпорядочномъ состояніи, жѣсткія и сельскія начальства позволяли себѣ съ ними всякія злоупотребленія, самовольно завладевали ихъ и даже продавали; въ 1667 г. изданъ былъ королевскій указъ, по коему дозволялось общинамъ выкупать такия земли, самовольно распроданныя съ 1620 г. по цѣнѣ, состоявшейся при продажѣ. Послѣ Кольбера все внутреннее управленіе, въ томъ числѣ и общественныя земли подпали подъ завѣдываніе администраторовъ (intendants). Продажа разрѣшалась государственнымъ совѣтомъ; распахивка выгоновъ и подъемъ цѣны за прещались и на каждый новый взметъ луговъ, или даже залезей требовался приказъ провинціального совѣта (un arrêt du Conseil).

Въ 1669 г. послѣдовала еще новая мѣра, установившая, что доходы съ общинныхъ земель должны поступать исключительно на предметы общей пользы (dépenses d'intérêt général), такъ что они въ сущности перечислены были въ казенныя имущества и казенное управленіе. Въ этомъ положеніи они оставались до половины XVIII столѣтія. Съ 1750 г. начинается другая система управленія; подъ вліяніемъ новыхъ экономическихъ ученій распространяется мнѣніе о невыгодности общиннаго владѣнія, и правительство издаетъ нѣсколь-

ко приказовъ, предписывающихъ разверстаніе общинныхъ угодій. Это мнѣніе, о вредѣ общиннаго владѣнія, переходитъ и въ революціонный періодъ: закономъ 1-го августа 1791 г. разрѣшается продажа общинныхъ имуществъ, 16 августа 1792 г. предписывается приступить въ нихъ разверстанію между обывателями, 24 августа 1794 г. они причисляются въ казенныя имущества (*domaines de l'état*) и вмѣстѣ съ прочими *biens nationaux* поступаютъ въ продажу съ торговъ; въ слѣдующемъ году это распоряженіе уже отмѣняется закономъ 1794 г. (12 *plâigial an IV*), размежеваніе общественныхъ земель приостанавливается, а въ 1795 г. (2 *plâigial an V*) запрещается и дальнѣйшая ихъ распродажа. Затѣмъ, при воцареніи великаго императора и восстановленіи всеобщаго порядка, провозглашаются разные высокіе принципы, долженствовавшіе служить несокрушимыми опорами новаго общественнаго строя, между прочимъ, что общественныя земли должны быть признаны неприкосновеннымъ фондомъ, что надо обратить все вниманіе на ихъ обработку и что вообще отъ благосостоянія коммунъ зависитъ и счастье всѣхъ жителей Франціи (*travailler à la prospérité de 36,000 communes de France, c'est travailler au bonheur de 30 millions d'habitants*); на основаніи этихъ соображеній о пользѣ общинныхъ имуществъ издавъ законъ (9 *plâigial an XII*), по коему всѣ предшествующія мѣры революціонныхъ правительствъ отмѣнены и общинныя хозяйства восстановлены въ прежней своей независимости.

Но не долго продолжался и этотъ порядокъ; счастье измѣнило какъ великому полководцу, такъ и 36,000 коммуналь, отъ благоустройства коихъ зависитъ благосостояніе 30 мил. жителей!! Въ 1813 г. высокіе принципы, провозглашенные въ 1800 г., были внезапно нарушены; потребовались опять для общей пользы страны и народа люди и деньги, и закономъ 10 марта постановлено, что всѣ имущества коммунъ (*les biens, usines et maisons des communes*) обращаются въ комиссію погашенія государственныхъ долговъ для обезпеченія новыхъ займовъ.

Такимъ образомъ знаменательное изреченіе великаго человека (*les paroles mémorables du grand homme*), какъ называетъ ихъ французскій писатель Ferrand, изъ лагеря имперіалистовъ, отъ коего мы заимствуемъ эти свѣдѣнія, разрѣши-

лось въ концѣ царствованія того же государя экспроприаціей общинъ, залогомъ ихъ имуществъ и отчасти ихъ продажей для покрытія суммъ, требуемыхъ для погашенія государственныхъ займовъ.

Въ 1816 г. эти распоряженія были отмѣнены и имущества, сколько ихъ оставалось послѣ всѣхъ этихъ превратностей, возвращены коммунамъ. Въ 1837 г., при общемъ устройствѣ муниципальнаго управленія, совѣтамъ (*conseils municipaux*) предоставлено полноправное завѣдываніе всѣмъ хозяйствомъ коммуна. Наконецъ, закономъ 19 іюня 1857 г., введено опять новое, очень важное правило, что въ случаѣ если правительство усматриваетъ, что общинныя угодья запускаются или воздѣлываются небрежно сельскими обществами, то оно предоставляетъ себѣ право отбирать ихъ въ свое распоряженіе, устраивать на нихъ казенныя фермы и запашки, сдавать ихъ въ аренду срокомъ до 27 лѣтъ, или даже продавать ихъ за счетъ казны для покрытія издержекъ эксплуатаціи.

Такова краткая, но разнообразная лѣтопись управленія общественными землями во Франціи за 66 лѣтъ, съ 1791 по 1857 г. Въ теченіи этого періода они два раза подвергались конфискаціи въ казну: первый разъ перечислены прямо въ государственныя имущества, второй разъ заложены въ комиссіи погашенія долговъ; два раза распродалась съ публичныхъ торговъ—три раза провозглашались въ самыхъ торжественныхъ выраженіяхъ неприкосновеннымъ фондомъ, обезпечивающимъ существованіе бѣдныхъ (*le patrimoine des pauvres*) и даже счастье всѣхъ жителей Франціи (*le bonheur 30 millions d'habitants*), наконецъ, переданные въ завѣдываніе муниципальных совѣтовъ въ 1837 г., они въ 1857 были вновь подчинены самовластному распоряженію администраторовъ наполеоновской партіи.

Въ настоящее время общественныя имущества управляются по закону 1837 г. Пространства, доходность и цѣнность ихъ еще довольно значительныя и составляютъ 4.718,655 гект. (около 4½ м. десят.), оцѣненныхъ въ 1618 мил. фр. и приносящихъ дохода слишкомъ 45 м. Если принять въ соображеніе всѣ превратности, чрезъ которыя прошло это управленіе, и вспомнить, что большая и лучшая часть этихъ угодій была распродана и конфискована въ два приѣма, въ 1792 и

1813 г.; что съ 1857 г. администрація широко воспользовалась своимъ правомъ эксплуатаціи и продажи общинныхъ земель для устройства частныхъ фермъ, пожалованныхъ министрамъ и другимъ приверженцамъ наполеоновской династіи; вообще, если сообразить, что при всѣхъ таковыхъ мѣропріятіяхъ раскупались и захватывались, разумѣется, лучшія части общинныхъ земель, а не бездоходныя и неудобныя, то можно предположить, что передъ революціей въ распоряженіи коммунъ крестьянскихъ обществъ состоялъ громаднѣйшій фондъ, составлявшій въ то время не менѣе 5—6 м. гектаровъ, т. е. $\frac{1}{6}$ или $\frac{1}{7}$ всей территоріи французскаго королевства.

Управленіе общинными имуществами нынѣ основано, какъ мы сказали, на положеніи 1837 года (loi municipale) и на сельскомъ уставѣ 1791 года (code rural). Главнымъ принципомъ полагается слѣдующій: общинныя земли составляютъ неотчуждаемую собственность коммунъ, не подлежащую ни залогу, ни продажѣ въ чужія руки; самимъ обществамъ дозволяется въ извѣстныхъ случаяхъ и съ разрѣшенія префекта продавать ихъ, но только членамъ того же общества.

Затѣмъ, пользованіе всегда должно быть частное, по раскладкѣ или по жеребью, и предоставляется исключительно домохозяевамъ, обывателямъ, приписаннымъ къ коммунѣ. Общее владѣніе и частное пользованіе, — таковы главные принципы, установленныя во Франціи по обычному праву (coutumes); но они нѣсколько разъ были нарушены, или по крайней мѣрѣ истолкованы превратно излишне ревностными администраторами, заботившимися о лучшемъ порядкѣ: первоначально, право участія въ общинномъ владѣніи было опредѣлено точно; оно предоставлялось только жителямъ, имѣющимъ осѣдность и хозяйство (être établi, ou tenir ménage dans la commune), но впоследствии, въ 1850 и 1853 г., правило это расширено; жительства, осѣдности болѣе не требуется и пользованіе общинными угодьями предоставляется всякому французскому подданному немедленно по прибытіи въ селеніе, если онъ только имѣетъ свое хозяйство (ménage), такъ что достаточно чужестранцу нанять квартиру въ деревнѣ, чтобы пользоваться и общественными имуществами.

Самое пользованіе различно по разнымъ разрядамъ имуществъ: полевымъ угодьямъ, лѣснымъ и по выгонамъ. Поле-

вья угодья, пашни и луга разбиваются на жеребьи (lots) по числу домов (par feux), состоящихъ въ селеніи, и жеребьи менются между домоохватцами, что и называется allotissement. Лѣса состоятъ подъ завѣдываніемъ казенныхъ лѣсничихъ, вырубаются по лѣсосѣкамъ и матеріалъ дровяной или строевой распредѣляется между обывателями по распоряженію мэра. Право выгона и прѣгона (droit de rature et parcour) состоитъ въ томъ, что послѣ жатвы, въ нѣкоторыхъ случаяхъ и весной передъ яровнымъ посѣвомъ, также и для водопоя, селенія должны пускать чужія стада (сосѣднихъ деревень и помѣщиковъ) на свои поля и луга, или пропускать ихъ на водопой (gaine rature).

Всѣ эти права и общинное пользованіе основаны на обычаяхъ, существовавшихъ до революціи, но безрассудныя колебанія внутренней политики ввели и въ общинное владѣніе совершенно смутныя, противорѣчащія одно другому начала. Такъ какъ общимъ принципомъ было признано, что право собственности (droit de propriété) принадлежитъ обществу, но что пользованіе (droit d'usage) должно быть совершенно вольное, равноправное, открытое всѣмъ сельскимъ жителямъ, то изъ этого двойкаго начала выводилась постепенно и двойкая система управленія: для охраненія цѣлости и лучшаго порядка, хозяйственный надзоръ за общественными имуществами поручался администраціи въ виду общей государственной пользы, и порядокъ эксплуатаціи подвергался строгойшей регламентаціи; но съ другой стороны, чтобы открыть свободный доступъ всѣмъ жителямъ, отмѣнялись правила долгосрочнаго пожизненнаго и наследственнаго владѣнія, и къ участию въ владѣніи допускались всѣ обыватели чужестранцы наравнѣ съ односельцами, общинниками, такъ что по существу эти biens communaux составляютъ принадлежность не общины, а всего французскаго народа.

Первое изъ этихъ началъ, административный надзоръ, введенъ былъ уже сельскимъ уставомъ 1791 г., дополненъ лѣснымъ положеніемъ (code forestier 1827) и муниципальнымъ закономъ 1837 г. На основаніи этихъ законоположеній, хотя выборнымъ людямъ, муниципальнымъ совѣтникамъ, и данъ очень обширный кругъ дѣйствій, но главными хозяевами общественныхъ имуществъ выходятъ префектъ и мэръ.

Всѣ существенныя распоряженія исходятъ отъ нихъ непосредственно; всѣ второстепенныя дѣла подлежатъ ихъ утвержденію; такъ, напр., мэры устанавливаютъ и число головъ скота, выпускаемыхъ на общіе выгоны, и размѣръ отпусковъ дровъ и лѣса; утверждаютъ условія объ арендѣ, выборы общественныхъ пастуховъ (*patrea communa*) и по всѣмъ дѣламъ почти безъ исключенія могутъ обжаловать постановленія севѣта и жеренсти его на рѣшеніе префекта.

Съ другой стороны, право свободнаго участія въ общинныхъ угодьяхъ постепенно все расширялось и облегчалось: жеребьевая разверстка полевыхъ угодій (*allotissement*) прежде производилась на долгіе сроки; и многіе участки (*lots*) оставались въ пожизненномъ владѣніи; по новѣйшимъ узаконеніямъ предпринимается муниципальнымъ совѣтамъ присуждать участки (*allotir*) не дѣлясь какъ на сроки отъ 6—9 лѣтъ, и только въ случаѣ невозможности найти съемщиковъ на короткіе сроки; допускается, по особому постановленію совѣта и съ разрѣшенія мэра, годая на 30 лѣтъ. Общій передѣлъ всѣхъ *lots* производится не дѣлясь какъ черезъ 16—18 лѣтъ, и въ новую разверстку включаются и тѣ участки, которые сданы на должайшій срокъ. Муниципальнымъ совѣтамъ нѣсколько разъ подтверждалось распредѣлять общинныя угодья равномерно, чтобы всѣ жители могли участвовать въ пользованіи (*roug faire participer tous les habitants plus également*), причемъ самое опредѣленіе жительства все расширялось, такъ что общинныя имущества сдѣлались, можно сказать, достояніемъ всѣхъ и cadaго и потеряли свое значеніе корпоративной собственности; а такъ какъ въ Франціи, то выходитъ, что всякій житель, поселяясь въ коммунѣ, имѣетъ и право пользоваться коммунальными землями.

Относительно прогона и выгона установлено еще правило, что каждый частный владѣлецъ можетъ освободить себя отъ этой обязанности пропуска скота на свои земли, загородивъ свое помѣстье изгородью, вышиной 4 фута, или оковавъ его канавой въ такую же ширину, и этимъ правомъ (*droit de closture*) воспользовались владѣльцы такъ повсемѣстно, что въ дѣйствительность черезъ это отиѣнено было право прогона

(droit de parcours) и крестьянскія стада были до крайности стѣснены при выгонѣ и водопоѣ.

Разсматривая эти главные основанія общиннаго владѣнія во Франціи, мы видимъ, что они имѣютъ двѣ тенденціи: во-первыхъ, закрѣпить имущества за коммунами, дать имъ значеніе неприкосновеннаго фонда, заповѣднаго владѣнія, и, во-вторыхъ, самое пользованіе, дѣйствительное владѣніе предоставить частнымъ лицамъ на правахъ арендаторовъ, фермеровъ.

О разверстаніи общинныхъ земель нѣсколько разъ заводилась рѣчь, писались проекты. Въ 1837 году министерство внесло въ палаты проектъ о разверстаніи всѣхъ общинныхъ угодій и палата постановила запросить предварительно мнѣнія генеральныхъ совѣтовъ: изъ 83 запрошенныхъ совѣтовъ 18 отозвались, что признаютъ полезнымъ упразднить общинное владѣніе и приступить къ разверстанію; 12 подали мнѣніе противное, что общественныя имущества должны быть сохранены въ настоящемъ ихъ видѣ, въ цѣломъ ихъ составѣ; — всѣ остальные отнѣсали, что не имѣютъ никакого мнѣнія по этому вопросу (!) или что полагаются на рѣшеніе правительства (!!). Вслѣдствіе такихъ разнорѣчивыхъ отзывовъ и въ виду незначительнаго меньшинства (18 совѣтовъ) подавшихъ голосъ за разверстаніе, проектъ этотъ былъ оставленъ безъ послѣдствій.

Въ пятидесятыхъ годахъ, когда императорское правленіе неожиданно обратилось въ новую вѣру — о децентрализаціи (decentralisation) возбужденъ былъ между прочимъ и вопросъ о разверстаніи. Отзывы, поступившіе изъ провинцій, были и этотъ разъ не въ пользу предложенной мѣры. Большая часть сельскихъ начальниковъ, мэровъ, писали, что она встрѣтитъ на практикѣ большія затрудненія — что общинныя выгоны составляютъ для обдѣльныхъ крестьянъ послѣднее ихъ средство питанія, такъ какъ по ст. 14 сельскаго устава предоставляется всѣмъ обывателямъ, неимѣющимъ ни собственности, ни аренды (qui n'est ni propriétaire, ni fermier), выпускать на общинное пастбище домашній скотъ (1 vache et 6 brebis); далѣе, что разверстаніе общественныхъ земель превратитъ

ихъ въ такіе мелкіе и черезполосные участки, что не только выгонъ скота, но и всякая культура сдѣлается на нихъ невозможною.

Нѣкоторые мѣры приводили даже въ подтвержденіе своихъ мнѣній о неудобствѣ разверстанія и политическія опасенія: они объявляли, что право городьбы (*droit de clôtage*), предоставляемое частнымъ владѣльцамъ по закону, возбуждаетъ въ крестьянскомъ сословіи большее неудовольствіе и что противодѣйствіе сельскихъ обществъ этимъ владѣльческимъ распоряженіямъ бываетъ такъ сильно, что во многихъ мѣстностяхъ помѣщики отказываются отъ своего права, чтобы не возбудить противъ себя околныхъ жителей.

Однимъ словомъ, на мнѣнія, заявляемыя образованными и имущественными классами, экономистами и агрономами, о безусловномъ вредѣ общиннаго владѣнія, возражалось съ другой стороны, отъ имени немощныхъ, что эти мельчайшіе участки (*lots*), тощіе выгоны (*pratures*) и лѣсныя уголья, гдѣ они собираютъ валежникъ (*bois mort*), сухоподстой (*bois sec et gisant*) или пасутъ свиней для откорма дубовыми желудями (*glanage, panage*), что всѣ эти мелочныя права пользованія (*droits d'usage*) составляютъ для нихъ хотя и скудныя, но крайнія средства пропитанія, и что, отмѣняя ихъ, правительство должно будетъ немедленно озаботиться о призрѣніи нѣсколькихъ сотъ тысячъ семействъ, прокармливаемыхъ нынѣ на общинныхъ земляхъ крупницами, падающими отъ трапезы частныхъ землевладѣльцевъ.

Противники общинной собственности настаивали однако на необходимости порѣшить этотъ вопросъ, и въ 1861 г., при обсужденіи новаго закона объ имуществѣхъ коммунъ, предложили приступить къ обязательному ихъ размежеванію, если желаніе о томъ заявлено будетъ простымъ большинствомъ голосовъ членовъ сельскаго общества. Поправка эта была однако отвергнута, и принято другое предложеніе, — отбирать въ казенное управленіе тѣ общинныя земли, которыя, по усмотрѣнію мѣстной администраціи, окажутся запущенными или дурно обработанными.

Такимъ образомъ, вопросъ этотъ, поднятый будто бы для преобразованія общественнаго управленія въ духѣ самоуправленія, разрѣшился въ пользу административной власти и

самъ императоръ и знатнѣйшіе его сановники (Perniguy, Molgu и другіе) подали примѣръ рациональной культуры, подѣливъ между собой огромныя пространства общинныхъ нугадій и устроивъ на нихъ фермы, заводы, овчарни и разныя сельско-хозяйственныя промыслы.

Въ департаментѣ Gironde и другихъ — устроены были въ пятидесятыхъ годахъ великолѣпныя образцовыя фермы, принадлежащія императору и его высшимъ сановникамъ; вонми любовались туристы, восхваляя мудрость правительства, обратившаго безплодныя тундры (landes) общиннаго владѣнія въ плодородныя нивы, эксплуатируемыя знатными особами по высочайшему пожалованію.

Описавъ отдѣльныя черты французскаго землевладѣнія, мы теперь переходимъ къ общимъ выводамъ и прежде всего остановимся на вопросѣ, предложенномъ въ началѣ этой главы — соответствуетъ ли настоящее положеніе землевладѣнія во Франціи общепринятому мнѣнію, будто бы аграрное положеніе Франціи есть чисто демократическое, обезпечивающее большинству жителей поземельную собственность.

Для правильнаго вывода и разрѣшенія этого вопроса намъ нужно принять въ соображеніе два обстоятельства: во-первыхъ, число собственниковъ и, во-вторыхъ, размѣры ихъ владѣній, ибо только совмѣстное отношеніе этихъ двухъ данныхъ можетъ опредѣлить общій характеръ аграрнаго положенія страны и народа.

Къ сожалѣнію, по первому изъ этихъ вопросовъ мы встречаемъ такую сѣть недоразумѣній и противорѣчій, что не можемъ дать на него прямого отвѣта. Несомнѣнно, что число крестьянъ-собственниковъ несравненно больше во Франціи, чѣмъ въ прочіяхъ европейскіихъ государствахъ; но число ихъ показывается различно, смотря по тому, какия основанія принимаются для исчисления. Мы уже выше сказали, что во многихъ статистическихъ и законодательскихъ сочиненіяхъ принято было мнѣніе, что собственниковъ столько же, сколько земельныхъ окладовъ (cotes foncières) и на этомъ основаніи утверждали, что всѣхъ землевладѣльцевъ должно быть около 11—12 м. Позднѣйшія изслѣдованія доказали, что этотъ

расчетъ совершенно ошибочный и главнѣйшіе авторитеты: экономическихъ наукъ (Moreau de Jones, Leonce de Laugergne и др.) принимаютъ, что общее число всѣхъ землевладѣльцевъ должно быть около $5\frac{1}{2}$ или 6 мил. домохозяевъ. Но эти показанія тоже преувеличены или односторонни, если разумѣть подъ словомъ „земледѣлецъ“ хозяина, занимающагося земледѣліемъ или другими сельскими промыслами, ибо въ это общее число также входятъ владѣльцы дачъ, подгородныхъ домовъ, фабрикъ, заводовъ.

Собственно сельскихъ сословій, т.-е. лицъ, проживающихъ въ селеніяхъ, считается во Франціи отъ 19 до 20 м. душъ обою пола. Изъ нихъ земледѣльцевъ (agriculteurs) было въ 1851 г. около 14 м. Далѣе, изъ этихъ 14 м. считалось домохозяевъ, воздѣлывающихъ сами свои земли (propriétaires cultivant eux même leur sol) 7.825,777. Но такъ какъ въ этотъ итогъ включены жены и дѣти и что по среднему выводу на каждого домохозяина приходится во Франціи 3,83 души об. п., то, раздѣливъ вышеприведенный итогъ на это число, мы получимъ число врестьянъ-собственниковъ домохозяевъ, отцовъ семействъ (chefs de famille), занимающихся земледѣліемъ—2.042,344. По другимъ свѣдѣніямъ за 1866 г. число всѣхъ земледѣльческихъ хозяйствъ (exploitations agricoles) показано—3.266,705; но въ тѣхъ же вѣдомостяхъ, число хозяевъ показано больше чѣмъ хозяйствъ—3.576,188 и при нихъ жёнъ, дѣтей и другихъ домочадцевъ 8.841,070.

Не смѣя разрѣшить такихъ противорѣчій, мы однако полагаемъ, что послѣдній итогъ (3.576,188) домохозяевъ означаетъ общее число владѣльцевъ, промышленяющихъ земледѣліемъ, крупныхъ, среднихъ и мелкихъ, а первый—число (2.042,364) мелкихъ собственниковъ земледѣльцевъ, воздѣлывающихъ сами свои земли.

Прочихъ разрядовъ сельскихъ жителей, не владѣющихъ собственными землями, насчитывается по однимъ свѣдѣніямъ 7 м., по другимъ слишкомъ 10 и даже 12 мил. душъ об. пола.

Они называются подъ разными наименованіями journaliers, métayers, fermiers, cultivateurs, такъ что, принимая общій итогъ сельскихъ сословій въ 19—20 м., выходитъ, что безземельный, немущій классъ составляетъ по однимъ свѣдѣ-

ніямъ болѣе $\frac{1}{3}$, по другимъ — болѣе $\frac{1}{2}$ всего числа сельскихъ жителей ⁶⁾.

Второе соображеніе о размѣрахъ владѣнія еще важнѣе и мы выше уже представили нѣсколько данныхъ, объясняющихъ крайнюю, чрезмѣрную мелкопомѣстность: крестьянскихъ владѣній во Франціи; этимъ также объясняется и равенство показаній о числѣ землевладѣльцевъ (*propriétaires fonciers*) съ одной стороны, и числѣ сельскихъ хозяйствъ или земледѣльцевъ хозяевъ (*agriculteurs propriétaires cultivants leur sol*) съ другой; первыхъ оказывается гораздо больше ($5\frac{1}{2}$), чѣмъ вторыхъ, потому что большая часть изъ такъ-называемыхъ сельскихъ жителей сельскими промыслами самостоятельно не занимается и проживаетъ только въ своихъ усадьбахъ, пользуясь ими какъ жилыми строениями и отыскивая пропитаніе на сторонѣ, въ качествѣ поденщиковъ или сѣмщиковъ, фермеровъ чужихъ земель; таковыхъ, какъ мы выше видѣли, самыхъ мелкихъ землевладѣльцевъ считаютъ во Франціи отъ 3—4 м. и, исключая ихъ изъ общаго итога собственниковъ, мы и получимъ число вышепоказанное 3 или $3\frac{1}{3}$ мил. владѣльцевъ, изъ коихъ 2 мил. принадлежатъ въ крестьянскому сословію (*propriétaires cultivants eux même leur sol*), а остальные къ среднему и высшему классу помѣщиковъ.

Очевидно, что при такой классификаціи неизбѣжны нѣкоторыя смѣшенія, потому что нѣтъ положительной черты, различающей собственника земледѣльца отъ собственника помѣщика, или землевладѣльцевъ высшихъ разрядовъ отъ среднихъ и мелкихъ; ариѳметической точности въ такихъ исчисленіяхъ быть не можетъ. Но тѣмъ не менѣе мы считаемъ себя въ правѣ заключить изъ всѣхъ приведенныхъ нами свѣдѣній, что число землевладѣльцевъ было очень преувеличено во Франціи и что въ сословію этому была ошибочно приписана цѣлая масса сельскихъ жителей, неимѣющихъ никакого хозяйства, никакой земледѣльческой эксплуатаціи. По внимательному разсмотрѣнію этихъ разныхъ категорій мы приходимъ къ такому результату: что всѣхъ сельскихъ хозяйствъ или эксплуатацій имѣется во всей Франціи не болѣе 3 или $3\frac{1}{2}$ мил.; что изъ нихъ въ высшимъ и среднимъ разрядамъ, имѣющимъ характеръ помѣстнаго владѣнія, т. е. обрабатываемыхъ не самими хозяевами, а наемными рабочими или арен-

даторами, относится около полумилліона (550,000); что затѣмъ къ крестьянскимъ владѣніямъ, эксплуатируемымъ самими хозяевами-землевлдѣльцами, могутъ быть отнесены около 2 мил. хозяйствъ; что затѣмъ всѣ остальные собственники владѣютъ недвижимыми имуществами въ такихъ размѣрахъ, что земледѣліемъ заниматься не могутъ — и, наконецъ, что въ разряду рабочихъ, наемщиковъ, должны быть отнесены, по самому умѣренному расчету, болѣе половины сельскихъ обывателей Франціи и же только тѣ 7 или 12 м., которые, показиваются при народныхъ переписяхъ въ разрядѣ поденщиковъ и служителей, но и большее число мелкихъ собственниковъ, проживающихъ почти круглый годъ на наемной работѣ.

Общее состояніе крестьянскаго сословія во Франціи можетъ быть представлено въ слѣдующихъ главныхъ чертахъ.

Уже во времена, предшествовавшія революціи, оно приведено было въ то положеніе, въ коемъ находится и нынѣ, т.-е. въ крайней, чрезмѣрной мелкопомѣстности; такъ какъ большая часть податей и повинностей лежала на крестьянскихъ земляхъ и что церковныя и дворянскія имѣнія пользовались значительными льготами, то уже съ давнихъ временъ малкіе владѣльцы находили выгоднымъ отчуждать и продавать свои полевые угодья, обремененныя повинностями, государственными и частными, оставляя себѣ для жительства только усадьбную осѣдность; затѣмъ, для своего пропитанія, они обращались къ двумъ промысламъ: — бѣднѣйшіе къ наемнымъ поденнымъ заработкамъ; болѣе зажиточные, сохранявшие нѣкоторыя денежные средства, — къ арендованію чужихъ имѣній исполу или за деньги. Нѣкоторые изъ нихъ, какъ сказано, сохранили кусокъ земли, жидъе и огородъ, и потому могли быть въ буквальномъ смыслѣ названы собственниками; но, проживая большую часть года, или весь годъ на наемной работѣ, могли быть тоже приписаны и къ разряду рабочихъ, и этотъ двойкій ихъ бытъ и былъ главной причиною смѣшаннаго понятія, которое составилось о французскомъ землевлдѣніи и сбивчивыхъ показаній о числѣ собственниковъ.

Аграрный строй образовался не подѣ влияніемъ революціи, а отъ дѣйствія совершенно противныхъ причинъ, отъ разо-

рытельной финансовой системы прежнего порядка (Ancien Régime), разстроившего окончательно мелких домохозяев, заставившего их отказываться от земледельческого промысла потому, что промысел этот был обложен непосильными тяготами — и таким образом уже в начале, или в конце прошлого столетия, мы застаем французских земледельцев в этом двусмысленном положении — полу-собственников и полу-наемников.

Отмена феодальных прав, освобождение, impunity от прежних стѣсненій, свобода наследованія и раздѣловъ имѣли съ тѣхъ поръ благотворѣйшее вліяніе на сельское хозяйство вообще. Земледѣліе сдѣлало огромнѣйшіе успѣхи, производительность страны утроилась и прежнія крестьянскія земли, освобожденныя отъ барщинныхъ и оброчныхъ оковъ безъ всякихъ выкупныхъ платежей, революціонной мѣрой конвента, разумеется, поднялись въ цѣнности и доходности внезапно на всю сумму отмененныхъ повинностей. Но въ общей сложности и по отношенію къ другимъ классамъ, крестьянство осталось въ томъ же аграрномъ положеніи, какъ и въ революціи. Если всѣ писатели XIII вѣка показываютъ, что крестьянскія земли составили въ ихъ время около $\frac{1}{4}$ всей территории Франціи, то новѣйшіе экономисты (Lathenre) свидѣтельствуютъ, что мелкихъ владѣній до 8 гект. нынѣ считается всего 7.450,000 гект., что составляетъ еще меньше $\frac{1}{6}$ или $\frac{1}{7}$ всѣхъ удобныхъ земель. Если до революціи путешественники, добывшіе Францію, и экономисты того времени (Jouin, Turgot) отзывались, что большая часть крестьянъ состоитъ изъ помещицъ, черноработныхъ и холопниковъ (journaliers, manouvriers et metayers), то, по новѣйшимъ статистическимъ описаніямъ, также выходитъ, что эти два промысла занимаютъ большую часть сельскихъ жителей и въ настоящее время.

| | |
|--|------------|
| Въ 1860—1865 г. изъ общаго числа сельскихъ жителей. 19,873,448 | |
| считалось рабочихъ, пастуховъ и поденщиковъ | 6,546,589 |
| арендаторовъ (fermiers) | 2,506,663 |
| половниковъ (metayers) | 1,356,903 |
| дровосѣковъ (boucherons) и лесопромышленниковъ | 282,620 |
| управляющихъ, прикащиковъ, техниковъ | 266,686 |
| разночашцевъ | 252,078 |
| | <hr/> |
| | 12,044,256 |

или по другимъ свидѣнiямъ въ общихъ итогахъ:

арендаторовъ (fermiers et metayers) 4,543,973

рабочихъ 6866,299

разночидель 666,109

10,363,081

Вообще арендование чужихъ земель и въ особенности невольное (métauage) составляетъ и понынѣ главный промыселъ французскихъ крестьянъ; вышеприведенныя цифры фермеровъ и половниковъ даже ниже действительныхъ, потому что, кромѣ лицъ, приписанныхъ въ этия двѣ разряда по ихъ профессу (profession), много другихъ малоземельныхъ хозяевъ также арендуютъ земли и болѣею частію исполу. Стюартъ Милль въ своемъ сочиненіи о народномъ хозяйствѣ (кн. 5, стр. 285) полагаетъ даже, что около $\frac{3}{8}$ всѣхъ полевыхъ угодій Франціи обрабатываются исполу.

Во всякомъ случаѣ надо принять, что половничество очень распространено во Франціи и составляетъ отдѣльную черту крестьянскаго быта въ этой странѣ. Оно называется métauage и состоитъ въ томъ, что съемщикъ (metauyer) отдаетъ землевладѣльцу, вмѣсто денежной платы, половину урожая, на дурныхъ почвахъ — нѣсколько менѣе $\frac{1}{8}$, на лучшихъ болѣе, $\frac{2}{3}$. Условія заключаются обыкновенно на 3 года, но въ некоторыхъ провинціяхъ вошло въ обычай сдавать земли безсрочно, или даже въ наследственное пользованіе съ правомъ поселиться на сдаточныхъ земляхъ. Обычай этотъ проникъ во Францію изъ сѣверной Италіи; въ Пьемонтѣ и Ломбардіи онъ существуетъ съ давнихъ временъ. Въ 1861 г. считалось во всей Италіи 1.264,753 крестьянъ-собственниковъ и почти столько же половниковъ (mezzajuro) 1.248,286. Но положеніе итальянскихъ половниковъ нѣсколько различно отъ французскихъ; испольное хозяйство тамъ тамъ условно, что сдача земель исполу имѣетъ силу безсрочнаго и ненарушимаго контракта, вондичіи котораго никогда не измѣняются и соблюдаются строго изъ рода въ родъ; отъ этого уставы нѣсколько действительно дружелюбныя, патріархальныя отношенія между хозяевами и съемщиками; и эти отношенія еще поддерживаются тѣмъ, что итальянское помѣстное сельское

мало занимается сельским хозяйствомъ, проживая въ городахъ, или, осенью, въ вилахъ, устроенныхъ въ видѣ дачъ и загородныхъ замковъ и вообще, по безопасности своей, предпочитаетъ этотъ способъ беззаботнаго извлеченія доходовъ трудамъ собственной эксплуатаціи.

Во Франціи положеніе половниковъ было въ прошломъ столѣтіи самое скудное и стѣснительное. А. Joung пишетъ, что въ тѣхъ провинціяхъ, гдѣ эта система хозяйства была наиболѣе распространена (Limousin, Angoumois) половники составляли послѣдній бѣднѣйшій классъ сельскихъ жителей; дворяне-помѣщики ихъ принимали и отпускали по произволу и вообще обращались съ ними какъ съ слугами, дворовыми людьми, обязанными работать на своихъ господъ изъ половины валового урожая. Turgot тоже описываетъ ихъ какъ самый угнетенный классъ народа и, между прочимъ, свидѣтельствуетъ, что за уплатой половины, слѣдующей хозяину, и всѣхъ издержекъ хозяйства, половнику остается чистаго дохода не болѣе 20—30 ливровъ.

По увѣреніямъ современныхъ французскихъ экономистовъ, состояніе этого разряда землевладѣльцевъ также много улучшилось въ новѣйшее время, и это несомнѣнно, такъ какъ, при общемъ преуспѣяніи народнаго богатства, всякій промыселъ становится болѣе выгоднымъ и всѣ классы жителей улучшаютъ свой бытъ. Но, говоря вообще, нельзя признать исполнующую систему хозяйства признакомъ достатка, зажиточности землевладѣльцевъ и страны, гдѣ она наиболѣе распространена, нельзя причислить къ таковымъ, гдѣ сельскіе обыватели пользуются наибольшей самостоятельностью.

Обязанность отдавать половину валового урожая уже сама по себѣ очень стѣснительна и составляетъ ренту гораздо высшую, чѣмъ денежная плата, обыкновенно взимаемая при арендованіи земель; въ Англіи, гдѣ арендная плата очень высока, ее рассчитываютъ при раскладѣ подоходнаго налога въ 20% валового дохода, въ Шотландіи въ 33%, и нигдѣ она не доходитъ до половины. Кроме того, самое существованіе исполняемаго хозяйства очевидно указываетъ на недостатокъ денежныхъ фондовъ въ мѣстномъ населеніи и, съ другой стороны, на малоземелье большей части сельскихъ жителей; однимъ словомъ, чѣмъ болѣе развито въ данной странѣ неполное

хозяйство, тѣмъ менѣе можно предположить въ ней, и именно въ сословіи земледѣльцевъ, дѣйствительной зажиточности, т.-е. собственныхъ имуществъ, воздѣлываемыхъ самими домохозяевами, и оборотныхъ капиталовъ, нужныхъ для эксплуатаціи; точно такъ, какъ предпочтеніе барщины оброчнымъ овладѣмъ, или натуральныхъ повинностей денежнымъ налогамъ, такъ и развитіе испольнаго хозяйства, вмѣсто фермерства, есть вѣрный признакъ отсталости народнаго хозяйства, слабости промышленныхъ и торговыхъ оборотовъ, вообще застоя сельскохозяйственнаго быта. Въ странахъ плодороднѣйшихъ, какъ равнины Ломбардіи, эта система хозяйства можетъ еще быть богѣе или менѣе выгодной и для земледѣльца, такъ какъ издержки эксплуатаціи сокращаются по мѣрѣ плодородія почвы, дающей, какъ извѣстно, подъ благодатнымъ небомъ Италіи два и три слѣты въ одинъ годъ при самой легкой, небрежной культурѣ; но въ странахъ менѣе плодородныхъ, или съ кратчайшимъ сезономъ полевыхъ работъ, вниманіе половини урожая есть налогъ обременительный для земледѣльца, которому онъ подвергается только по нуждѣ, то-есть по недостатку собственныхъ земель, или другихъ промысловъ и по безденежью, такъ какъ арендная денежная плата во всякомъ случаѣ была бы ниже испольной платы натурой ⁸⁾.

Описавъ главныя черты мелкаго крестьянскаго землевладѣнія, мы должны еще здѣсь разсмотрѣть состояніе среднихъ и крупныхъ собственниковъ, т.-е. собственно помѣстнаго сословія. Высшій классъ землевладѣльцевъ во Франціи состоялъ до революціи изъ дворянъ и духовенства и, по свидѣтельству современныхъ писателей, этимъ двумъ привилегированнымъ сословіямъ принадлежала половина всѣхъ удобныхъ земель, $\frac{2}{10}$ духовенству, $\frac{3}{10}$ —дворянству. Большая часть изъ нихъ была конфискована революціею и распродана, около 20 милл. гектаровъ, на сумму 6—7 миллиардовъ франковъ.

Изъ этого числа церковныхъ имѣній было около 60,000, приносявшихъ дохода около 60—75 м. фр., которыя были распроданы оптомъ, съ торговъ въ 1791—93 годахъ, и болѣею частію за безцѣною.

Имѣнія дворянъ-эмигрантовъ были оцѣнены въ 3 миллиарда,

но изъ нихъ продана была только часть, на сумму 987 мил., и такъ какъ, на закону 1825 г., эмигрантамъ было возвращено 1000 мил., то это вознагражденіе покрыло съ надлишкомъ сумму распроданныхъ помѣстій. Остальныя дворянскія имѣнія хотя и были конфисованы, но остались непроданными и, впоследствии, во времена имперіи и реставраціи, были возвращены или пожалованы прежнимъ владѣльцамъ; такъ что собственно потери, для сословія дворянъ, въ общемъ его составѣ, не была никакой, хотя, разумѣется, нѣкоторымъ отдѣльнымъ личностямъ изъ числа эмигрантовъ потеряли свои состоянія. Переворотъ состоялъ только въ томъ, что дворянскія имѣнія в $\frac{1}{2}$ дворянскихъ — перешли къ другимъ собственникамъ неблагороднаго происхожденія. Поэтому, имѣніе, очень распространенное и ценное въ ходъ немногими владѣльцами, пострадавшими отъ революціи, будто-бы вообще крупное землевладѣніе уничтожилось во Франціи вслѣдствіе революціи и что съ тѣхъ поръ имѣнія дворянскія и дворянныя, дробясь и раздѣляясь между мелкими собственниками, послужили главнымъ основаніемъ тѣмъ-называемому демократическаго строя французскаго общества, — мнѣніе это оказывается совершенно ошибочнымъ. Оно вовсе не подтверждается статистическими данными, оценками и классификаціей кадастра, и, принимая исходнымъ положеніемъ, что дворянство владѣло передъ революціей $\frac{3}{10}$ удобныхъ земель, что составляло въ то время около 12 мил. гект., мы приходимъ въ замѣчанію совершенно противоположному, — что крупное помѣстное сословіе скорѣе расширило свои владѣнія, и, во всякомъ случаѣ, когда имѣніе въ своемъ личномъ составѣ, но не утратило своего имущественнаго значенія, продолжая занимать главное мѣсто въ аграрномъ строѣ Франціи. Дворянство, въ качествѣ привилегированнаго и благороднаго сословія, перестало существовать, но на его мѣстѣ образовался классъ крупныхъ землевладѣльцевъ, столь же многочисленный и болѣе богатый.

Положеніе высшихъ классовъ Франціи было вообще совсемъ не такое блистательное въ концѣ XVIII вѣка, какъ обыкновенно себѣ воображаютъ, читая многорѣчивыя описанія роскошныхъ версальскихъ пировъ и парижскаго большого свѣта. Праздная придворная жизнь аристократическаго клас-

са приехала уже свои первые плоды, разстроивъ какъ дрянной-стенный, его быть, такъ и нравственное его достоинство. Помѣщики западни давали самый скудный доходъ, лучшие гектары 10—12 фр., худшіе 2—3 фр. (оувъ 3 р. съ десятины до 50—75 ден.); большинство помѣщиковъ имѣло отъ 2—3 тыс. фр. дохода; въ Шампаньи, Бэрри, средняя годовая плата въ 1789 году сошла до 1½ фр. съ десятины. Положеніе большей части мелкопомѣстныхъ дворянъ (nobesaux), по описаніямъ англичанина Joung-a, нѣмца Neigebauer-a; было такое стѣсненное, что жилища ихъ ничѣмъ не отличались отъ жилищъ ихъ прислуги и крестьянъ. Въ провинціи Sologne (писать Joung), имѣніе въ 200 акровъ (75 дес.), при овцеводствѣ въ 700 головъ, давало доходу 800 фр. (200 р.), и это хозяйство считалось въ окрестяхъ однимъ изъ лучшихъ. Tequeville (Ancien Régime, chap. 8) рассказываетъ, что въ 1756 г. въ провинціи Franche Comté было нѣсколько тысячъ дворянъ-помѣщиковъ, но изъ нихъ только 15 съ доходомъ въ 20,000 ливровъ (5,000 р.)

Что касается до придворнаго дворянства, то оно, какъ обыкновенно бываетъ съ отживающей аристократіей, поддерживало свое раскутное тщеславіе неоплатными займами и быстро влохилось къ общему банкротству, когда революція приняла на себя трудъ учета и расчета несмѣтныхъ долговъ, лежащихъ на дворянскихъ имѣніяхъ и произвела общую ликвидацію помѣстной собственности посредствомъ конфискаціи и распродажи всѣхъ частныхъ владѣній дворянства, духовенства и сельскихъ общинъ.

Но этотъ насильственный переворотъ, какъ мы уже выше свазали, имѣлъ только то послѣдствіе, что измѣнилъ личный составъ и привилегированное положеніе помѣстнаго сословія; но вовсе не повліялъ, или очень мало, на пропорціональное отношеніе крупнаго помѣстнаго землевладѣнія къ мелкому крестьянскому.

По показаніямъ французскаго писателя Bouillé, прежде революціи было во всей Франціи около 80,000 дворянскихъ семействъ; но изъ нихъ, по свидѣтельству другихъ писателей (Sieyes, Lavoisier, Lavergne), дворянъ-помѣщиковъ было около 25,000, владѣвшихъ въ то время $\frac{3}{10}$ всѣхъ удобныхъ земель, или около 12 мил. гектаровъ.

По новѣйшимъ свѣдѣніямъ, къ высшему разряду собственниковъ нынѣ относится около 50,000 землевладѣльцевъ (Laveigne), владѣющихъ, среднимъ числомъ, 300 гект. и всего около $\frac{1}{3}$ всѣхъ земель, или 15 м. гектар. Въ началѣ настоящаго столѣтія крупное землевладѣніе рассчитывалось такъ: имѣній въ 880 гект. считалось 21,456, доходовъ въ 7,340 фр. и выше—27,372 или, по другимъ расчетамъ, землевладѣльцевъ съ среднимъ доходомъ въ 13,000 фр. около 23,000. По всѣмъ этимъ свѣдѣніямъ оказывается, что число крупныхъ собственниковъ почти не измѣнилось, и если оно возросло до 50,000, то это умноженіе соответствуетъ общему приращенію народонаселенія, удвоившемуся со времени революціи. Пространство же владѣній этого разряда положительно увеличилось, и, по всѣмъ свѣдѣніямъ (въ этомъ отношеніи согласнымъ), составляетъ нынѣ отъ 15 до 19 м. гектаровъ, съ среднимъ доходомъ не менѣе 7,340 фр., между тѣмъ какъ въ концѣ XVIII-го столѣтія, дворянскихъ имѣній считалось 12 м. гектар. съ среднимъ доходомъ въ 3,000 фр.

Еще болѣе положительныя указанія даютъ намъ податныя раскладки поземельнаго налога: въ настоящее время имѣется во Франціи отъ 40 до 50 тысячъ землевладѣльцевъ, обложенныхъ поземельнымъ и другими прямыми налогами въ 1000 фр. и болѣе; такъ какъ оклады эти составляютъ по среднимъ выводамъ около 8% доходности, то на каждаго владѣльца приходится среднимъ числомъ 12,000 фр. дохода, а у всѣхъ вмѣстѣ около 600 мил., что составляетъ около $\frac{2}{5}$ всего поземельнаго дохода всей Франціи, исчисленнаго приблизительно въ 1500 мил.

Главное измѣненіе, послѣдовавшее въ аграрномъ положеніи вслѣдствіе освобожденія лицъ и имуществъ отъ прежнихъ феодальныхъ и фискальныхъ узъ, было не уничтоженіе и даже не сокращеніе крупнаго землевладѣнія, и еще менѣе—расширеніе крестьянскихъ имуществъ, а только то, что изъ конфискованныхъ церковныхъ и общинныхъ земель и изъ многихъ крестьянскихъ мелкихъ полосъ, распроданныхъ бѣднѣйшими домохозяевами и скупленныхъ болѣе зажиточными ихъ односельцами, образовалось среднее сословіе, сельская буржуазія, столь же вліятельная, какъ и городская.

Число таковыхъ владѣльцевъ показывается различно: по

однимъ свѣдѣніямъ 550,000 съ среднимъ размѣромъ владѣній въ 30 гектар., по другимъ—350,000 съ 35 гект. средняго владѣнія, по третьимъ въ 643,000, съ поземельными участками отъ 12 до 62 гектар., или по доходности 457,000 имѣній, съ среднимъ доходомъ въ 1,450 фр. Несмотря на незначительную разницу этихъ указаній, мы можемъ изъ нихъ заключить, что средній классъ землевладѣльцевъ состоитъ приблизительно изъ полумилліона домохозяевъ; размѣръ ихъ владѣній, среднимъ числомъ 30—62 гект. (27—56 дес.), превышаетъ обыкновенную норму крестьянскихъ подворныхъ участковъ, такъ какъ такое пространство угодій не можетъ быть воздѣлываемо рабочими силами одного семейства и требуетъ уже помощи наемныхъ, постороннихъ рабочихъ; поэтому мы ихъ и относимъ къ разряду среднихъ помѣстьевъ, отличающихся отъ крестьянскихъ хозяйствъ тѣмъ, что земледѣльческія работы производятся не исключительно самими владѣльцами.

Этотъ классъ во Франціи очень разнообразенъ по своему составу; къ нему принадлежатъ и большая часть городскихъ и сельскихъ торговцевъ, промышленниковъ, и многіе обѣднѣвшіе потомки дворянскихъ родовъ и, наконецъ, значительная часть крестьянъ, но только самая зажиточная, уже вышедшая по своимъ оборотамъ и по образу жизни изъ той среды, къ коей принадлежитъ по рожденію.

Этотъ-то разрядъ собственниковъ и составляетъ главнѣйшую силу новой Франціи, главную черту различія между аграрнымъ строемъ прежнихъ временъ (Ancien Régime) и новѣйшимъ.

До революціи этотъ классъ разночинцевъ владѣлъ не болѣе $\frac{1}{4}$ всѣхъ земель и, угнетенный безразсудной податной системой, изнывалъ подъ бременемъ налоговъ; въ настоящее время онъ владѣетъ почти половиною всей территоріи 18—19 мил. гектар., но главное его значеніе заключается не столько въ пространствѣ владѣній, сколько въ ихъ доходности и, можно сказать, что Франція обязана громаднымъ развитіемъ своего народнаго богатства, изумительнымъ могуществомъ своей производительности, улучшеніемъ культуры сельско-хозяйственныхъ промысловъ и хлѣбопашества, преимущественно, если не исключительно, этому классу землевладѣльцевъ, сое-

динающему въ себѣ всѣ условія рациональнаго и нормальнаго хозяйства; средній размѣръ, позволяющій самому хозяину слѣдить непрерывно и непосредственно за эксплуатаціей, и, вмѣстѣ съ тѣмъ, денежные средства, достаточныя для оборотовъ и улучшеній.

Оканчивая этимъ описаніе французскаго землевладѣнія, мы постараемся подвести итоги нашимъ изслѣдованіямъ и представитъ въ заключеніи общую картину современнаго, аграрно-соціального положенія этой страны.

Общепринятое мнѣніе, что Франція есть отечество мелкаго крестьянскаго владѣнія, что эта категория земледѣльцевъ-собственниковъ есть отличительная черта современнаго французскаго общества, что большинство сельскихъ жителей обезпечено поземельною собственностью и что это положеніе есть прямое послѣдствіе широкихъ принциповъ свободнаго землевладѣнія и наслѣдованія, введенныхъ революціей 1789, — всѣ эти мнѣнія кажутся намъ односторонними и ошибочными. Еслибъ это дѣйствительно было такъ, еслибъ, какъ пишутъ французскіе экономисты и повторяютъ за ними иностранныя туристы, почти вся масса сельскихъ обитателей (5½ мил. домохозяевъ, или 17 мил. душъ) была надѣлена недвижимымъ имуществомъ, усадьбой и полевой осѣдлостію; еслибъ было достоверно, что собственниковъ городскихъ и сельскихъ имѣется около 9 мил. хозяевъ, что соответствуетъ 35 мил. душъ обоюбого пола, то спрашивается, изъ какихъ же слоевъ народа выходитъ та масса вѣчно недовольныхъ, озлобленныхъ, мятежныхъ чернорабочихъ, которая смущаетъ не только Францію, но и Европу своими возстаніями и буйствами; и можно ли себѣ вообразить, чтобы при такомъ громадномъ большинствѣ собственниковъ противъ пролетаріевъ (35 мил. противъ 5), первые, семь противъ одного, не могли справиться съ ничтожнымъ меньшинствомъ, усмирить ихъ и противодействовать ихъ антисоціальнымъ стремленіямъ? Но, въ сожалѣнію, и къ несчастію Франціи, это общепринятое мнѣніе объ обезпеченности, осѣдломъ бытѣ крестьянскаго сословія очень преувеличено. Правда, что вслѣдствіе освобожденія лицъ и имущества отъ стѣсненій прежнихъ временъ, нѣкоторая часть крестьянъ

опутала и расширила свои владѣнія и проживаетъ нынѣ въ полномъ довольствѣ; правда, также, что среднее сословіе (*tiers-état* или *bourgeoisie*) приобрѣло большую часть имущества, прежде принадлежавшихъ дворянству и духовенству; наконецъ, правда и то, что всѣ эти насильственные захваты, конфискаціи, распродажа частныхъ и общинныхъ земель способствовали переходу земель въ болѣе производительныя руки и черезъ это содѣйствовали быстрому развитію народнаго хозяйства, земледѣльческой культуры.

Но масса крестьянъ, т.-е. самихъ земледѣльцевъ осталась при всѣхъ этихъ переворотахъ въ сторонѣ. Число земледѣльцевъ-собственниковъ (*propriétaires cultivants leur sol eux mêmes*) уменьшилось отъ естественнаго приращенія народонаселенія и отъ раздѣла имущества, но общее пространство ихъ владѣній, со времени революціи, не расширилось и даже, повидимому, съ тридцатыхъ годовъ этого столѣтія быстро сокращается. При неограниченной свободѣ семейныхъ раздѣловъ, крестьянскіе подворные участки подраздѣлились на такія мелкія поля, что, отдѣльно взятыя, не имѣютъ болѣе никакой цѣнности и потому скупаются смежными владѣльцами, зажиточными крестьянами, или помещиками; земледѣліе на такихъ участкахъ дѣлается неудобнымъ и стѣснительнымъ, и эта чрезмѣрная дробность, мелкопомѣстность (*morcellement*) привела большую часть крестьянскихъ хозяйствъ къ наименьшему размѣру владѣнія—такому, какой можетъ служить только для жительства, но не для сельско-хозяйственнаго промысла.

Поэтому можно, какъ намъ кажется, безошибочно принять, что большая часть французскихъ крестьянъ, а именно отъ 3-хъ до 4-хъ милліоновъ семействъ, или 11—15 милліоновъ душъ находятся въ состояніи совершенно подобномъ положенію нашихъ деревенскихъ бобылей, то-есть владѣютъ влочкиемъ земли на задворкахъ другихъ строеній, огородамъ въ нѣсколько рядъ и жилищъ домомъ въ 1—2 окна, но полешки угодій не имѣютъ, земледѣліемъ не занимаются, налоговъ не платятъ и пропитываются кругомъ подъ чужою работою. Они находятся на послѣднемъ рубежѣ между собственностію и пролетариатомъ, и изъ этихъ-то семействъ и крестьянскихъ дворовъ выдѣляются ежегодно въстолько сотъ тысячъ молодыхъ и бодрыхъ людей, оставляю-

щихъ въ своихъ домахъ престарѣлыхъ родителей и переселяющихся въ города, на фабрики и заводы. Въ теченіи 20 лѣтъ, 1846—1866 г., число сельскихъ жителей уменьшилось на 6⁰/₁₀. Въ послѣднее десятилѣтіе, 1856—1866 г., пропорція сельскаго населенія къ общему числу жителей измѣнилась еще болѣе:

| | 1856 года | 1866 года | |
|-----------------------------------|------------|------------|------------------|
| Всѣхъ жителей во Франціи было = | 36.093,364 | 38.047,523 | 1.954,159 болѣе. |
| Въ томъ числѣ сельскихъ жителей = | 19.890,035 | 19.598,115 | 291,930 менѣе. |

Это явленіе, постепенный переездъ сельскихъ жителей въ города происходитъ, правда, и въ другихъ европейскихъ странахъ, но нигдѣ въ такихъ размѣрахъ, какъ во Франціи, и нигдѣ также оно не имѣетъ такихъ социальныхъ послѣдствій. Въ Англіи, Германіи малоземелье тоже вытѣсняетъ земледѣльцевъ изъ селеній въ города, изъ городовъ въ чужія страны, и противъ общаго недуга пролетаріата дѣйствуютъ два предохранительныя средства, городскіе заработки и эмиграція; но во Франціи это послѣднее средство и самое дѣйствительное, эмиграція, вовсе отпадаетъ; ни дальнія, ни ближайшія колоніи не привлекаютъ переселенцевъ; все движеніе происходитъ внутри страны, изъ разныхъ ея концовъ и краевъ въ немногіе промышленные центры, Парижъ, Ліонъ. Бѣднѣйшіе земледѣльцы не переселяются въ другія страны для примѣненія своего труда къ тому же земледѣльческому промыслу, или для введенія новыхъ хозяйствъ на новыхъ земляхъ; они прямо и окончательно отрываются отъ сельскаго быта, отъ хозяйства и семейной жизни и перечисляются въ сословіе городскихъ чернорабочихъ, поденщиковъ.

Отъ этого, разумѣется, сокрушительное дѣйствіе сельскаго пролетаріата проявляется во Франціи съ болѣею силой, чѣмъ въ другихъ странахъ, гдѣ пресыщенію страны населеніемъ противодѣйствуетъ эмиграція.

Состояніе крупнаго и средняго землевладѣнія во Франціи надо, напротивъ, признать самымъ цвѣтущимъ и благоустроеннымъ, и изъ этихъ двухъ категорій, вторая, средняя представляетъ въ особенности безпримѣрно быстрое развитіе. Угнетенные и разоренные прежними порядками управленія, эти мелкіе помѣщики и богатые крестьяне оживили со времени революціи и, пользуясь полной свободой, посте-

ценно скупили и конфискованные поместья дворянъ и церквей, и общинныя земли, отобранныя у сельскихъ обществъ, и мелкія дѣлянки, распропадаемыя бѣдными крестьянами. Въ ихъ рукахъ, подъ непосредственнымъ надзоромъ самихъ хозяевъ, культура усовершенствовалась, запашки расширились и доходность поземельной собственности умножилась въ 10 разъ со времянь революціи.

Число собственниковъ этого разряда во Франціи пропорціонально больше, чѣмъ въ какой-либо странѣ, около 500 или 600 тысячъ домохозяевъ и до 2 милліоновъ душъ, съ женами, дѣтьми и домочадцами.

Такъ какъ всѣхъ удобныхъ земель считается во Франціи около 45—49 мил. гект., то приходится:

| | |
|---|----------|
| на крупныхъ землевладѣльцевъ, имѣющихъ среднимъ числомъ 300 гект. и 13,000 фр. дохода—19,000,000 гект. или около. | 42% гект |
| на среднихъ (80 гект. и 1450 фр.) 18,300,000 | 41% " |
| на мелкихъ (3 — 106 „) 7,400,000 | 17% „ |

Изъ этой пропорціи мы выводимъ окончательное заключеніе, что аграрный строй Франціи имѣеть преимущественно свойство средняго, или, если позволено такъ выразиться, буржуазнаго землевладѣнія, но вовсе не демократическаго, если разумѣть подъ этимъ словомъ, какъ и слѣдуетъ, крестьянское владѣніе, при коемъ самъ хозяинъ воздѣлываетъ свою пащню. И социальный строй Франціи вполне соответствуетъ этому свойству; онъ тоже буржуазный, а вовсе не демократическій. Французскія среднія сословія слились съ высшими, сословныхъ преградъ и отличій между ними нѣтъ, и въ сельско-хозяйственномъ своемъ быту эти два разряда, произвольно различаемые въ статистическихъ описаніяхъ по пространству владѣній, или по средней суммѣ доходности, вполне связуются общими, одинаковыми своими интересами. Они всѣ вмѣстѣ, крупныя и среднія, сами не пащутъ, а нанимають рабочихъ, или сдаютъ земли въ аренду, исколу, изъ трети. Такихъ нанимателей выходитъ около полумилліона домохозяевъ, или 2 мил. жителей и у нихъ 83% всѣхъ полевыхъ и луговыхъ угодій. Наемщиковъ въ сельскомъ сословіи около 17 м. душъ об. п. и при нихъ 17% всѣхъ земель.

Подобная организація едвали можетъ быть названа демократическою. Правда, что сельскіе наемщики, или по крайней

мѣръ дѣйствительная часть изъ нихъ, поставлена во Франціи въ лучшія условія чѣмъ, напр., въ Англіи, именно въ томъ отношеніи, что многіе изъ нихъ имѣютъ усадебную оубѣдность, подобно нашимъ русскимъ бобылямъ. Они отъ этого пользуются, какъ увѣряютъ многіе писатели, болышею независимостью и нѣкоторыми удобствами, недоступными бездомнымъ чернорабочимъ въ Англіи, и могутъ съ болышею настойчивостью выжидать цѣны, радиться на работу, торговаться съ хозяевами-нанимателями.

Эти предположенія дѣйствительно кажутся основательными по теоріи экономическихъ наукъ, но на практикѣ мы никакъ не могли найти фактовъ, подтверждающихъ эти научные выводы. Въ главѣ о рабочей платѣ, мы представимъ подробныя свѣдѣнія о томъ, что сельскіе заработки во Франціи нисколько не выше, чѣмъ въ Англіи и, за исключеніемъ подгородныхъ и промышленныхъ мѣстностей, не превышаютъ среднимъ числомъ $1\frac{1}{2}$ — 2-хъ франковъ въ день (37—50 коп.).

Преслѣдивъ внимательно общественныя и аграрныя революціи Франціи, надо прийти къ заключенію, что онѣ принесли несравненно болышую пользу среднимъ классамъ, чѣмъ цѣпимъ. Революціонныя насилія, экспроприация крупныя собственниковъ, продажа общинныхъ земель, полная свобода владѣнія и раздѣловъ — все это доставило несомнѣнныя выгоды классу мѣщанъ, торговцевъ, мостанщиковъ, подрядчиковъ, аферистовъ, а также тѣмъ изъ крестьянъ-промышленниковъ, которые сумѣли въ мутныхъ волнахъ междоусобій и наполеоновскихъ войнъ выловить имущество изъ омура государственнаго банкротства.

Закупивъ по дешевымъ цѣнамъ конфискованныя имѣнія дуковенства и эмигрантовъ, эти равноинцы воспользовались долголѣтнимъ періодомъ мира и тишины, съ 1811 по 1848 г. для устройства имѣній, цѣнность и доходность коихъ возростали сами собой, соразмѣрно издорожанію всѣхъ имущества и всѣхъ продуктовъ и товаровъ на всемъ земномъ шарѣ. Громадная разница между суммами первоначальной покупки во времена революціи и государственнаго банкротства и цѣн-

ностію этихъ имуществъ при возстановленіи мира—разница, соотвѣтствующая выигрышу 1000 руб. на 100, и составляетъ, по нашему мнѣнію, всю гайну быстрого обогащенія среднихъ сословій Франціи ⁹⁾.

Вопросъ о преимуществѣ мелкой культуры передъ крупной, демократическаго землевладѣнія передъ аристократическимъ—тутъ не причемъ. Въ чьихъ бы рукахъ земли ни находились, во владѣніи ли чистокровныхъ англійскихъ лэнд-лордовъ, или полукровныхъ французскихъ буржуа, или даже черныхъ людей—крестьянъ, онѣ все равно въ теченіи послѣдняго полстолѣтія возвышались въ цѣнѣ постоянно и непрерывно и обогащали собственниковъ и страну въ общемъ ея составѣ.

Вопросъ въ томъ, кто выигралъ отъ этого обогащенія, кто эти собственники?

Въ Англии, какъ мы увидимъ въ слѣдующей главѣ, землевладѣльцевъ считается около 30,000, высшаго сословія во Франціи около 500,000 помѣщиковъ средняго состоянія.

Сравнительно съ Англійей, французское землевладѣніе можетъ казаться мелкимъ демократическимъ; въ сущности оно вовсе не такое. Демократическіе слои общества, нижніе классы, крестьяне-хлѣбопашцы мѣше всѣхъ выгадали отъ неограниченной свободы имущественныхъ правъ; экономическая теорія полной вольности (*laissez faire, laissez passer*) довела одну половину изъ нихъ до состоянія бобылей, огородниковъ, другую—до положенія пролетаріевъ. Нѣсколько сотъ тысячъ крестьянскихъ семействъ разбогатѣли и примкнули къ имущественнымъ классамъ; всѣ же прочія перешли и продолжаютъ переходить въ разрядъ чернорабочихъ.

ПРИМѢЧАНІЯ.

1) Начиная въ этой главѣ наши изслѣдованія о состояніи землевладѣнія и земледѣлія въ разныхъ странахъ Европы, мы должны просить у читателей снисхожденія и извиненія за сбивчивость статистическихъ свѣдѣній, нами приводимыхъ. Предметъ этотъ совершенно новый — въ наукѣ и литературѣ, и замѣчательно, что въ тѣхъ государствахъ, гдѣ антагонизмъ сословій дошелъ уже до крайнихъ проявленій, гдѣ безпрестанно агитируются самыя радикальныя, социальныя вопросы, гдѣ выдумываются глубокомысленныя системы и теоріи политической экономіи — самыя элементарныя свѣдѣнія о числѣ собственниковъ и владѣній, о распредѣленіи земель и промысловъ находятся еще по сіе время въ глубочайшемъ мракѣ. Всѣ прочіе факторы народнаго хозяйства приведены въ извѣстность до мельчайшей подробности и мы находимъ въ любой статистикѣ общій счетъ всѣхъ коровъ, гусей, куръ, свиней, овецъ, пожалуй и съ подраздѣленіемъ ихъ на породы и возрасты. Но о числѣ людей собственниковъ и рабочихъ, владѣльцевъ и земледѣльцевъ, объ ихъ промыслахъ, размѣрахъ владѣній, средней доходности положительныхъ свѣдѣній не нѣтъ, и не собирается. Наука даже не выработала и главныхъ основаній, на коихъ эти свѣдѣнія могли бы собираться; и поэтому не только въ частныхъ трудахъ отдѣльныхъ публицистовъ, но и въ официальныхъ статистикахъ, издаваемыхъ правительствомъ, обнаруживаются постоянно такія грубыя недоразумѣнія, такія рѣзкія противорѣчія, что правильные выводы изъ нихъ крайне затруднительны. Недоразумѣнія слѣдующія: во-первыхъ, кадастровыя и инвентарныя описи, различая земли по межовымъ знакамъ и по податнымъ окладамъ, упускали изъ виду ихъ принадлежность и сортировали ихъ только по омыту, или по ихъ производительности. Земли были разбиты на удобныя и неудобныя, далѣе подраздѣлены на пашни, луга, дѣса, выгоны, но отношеніе пространства къ лицамъ или не выводилось вовсе, или показывалось только по отдѣльнымъ приходамъ, обществамъ и коммунамъ — такъ, что собственники, имѣющіе земли въ разныхъ мѣстностяхъ, считались нѣсколько разъ и общее число землевладѣльцевъ всегда преувеличивалось; во-вторыхъ, временныя владѣльцы часто смѣшиваются съ настоящими собственниками. Въ Англіи до начала настоящаго столѣтія фермеры и ландлорды показывались вмѣстѣ въ переписяхъ; во Франціи собирались нѣсколько разъ свѣдѣнія о земледѣльческихъ эксплуатаціяхъ (*exploitation ou établissements agricoles*) и выходило, что хозяйствъ оказывалось гораздо больше, чѣмъ хозяйствъ, такъ какъ нѣсколько фермъ, (*fermes et métairies*) принадлежащихъ одному лицу, считались особо.

Въ началѣ настоящаго столѣтія (въ Англіи) начали собирать свѣдѣнія о промыслахъ жителей и расписывать ихъ по категоріямъ земледѣльцевъ, промышленниковъ, торговцевъ, служителей и пр. Въ другихъ странахъ нѣсколько позже введена также промысловая перепись (*recensement des professions, statistik der Berufs arten*), но на такихъ сбивчивыхъ основаніяхъ, что дѣло еще болѣе запуталось. Къ земледѣльцамъ (*agriculteurs*) приписывались и владѣльцы, и рабочіе, и фермеры и половники; домохозяева (*chefs de famille*), или

семья; дворы считались то отдѣльно отъ домочадцевъ, женъ, дѣтей и служителей — то вмѣстѣ съ ними и, въ послѣднемъ случаѣ, выходили, разумѣется, громадные итоги имущественныхъ классовъ; всѣ дѣти и рабочіе, проживающіе въ крестьянскихъ дворахъ, приписывались къ семьямъ крестьянъ-собственниковъ (*rayans propriétaires*) — къ сельскимъ хозяйствамъ также относились, обыкновенно, всѣ подгородныя усадьбы, огороды и дачи, коль скоро они лежали за чертой столицъ и городовъ, и отъ этого, понятно, число землевладѣльцевъ тоже преувеличивалось. Наконецъ, и размѣры владѣній не приводились въ извѣстность: къ крестьянскому сословію приписывались совершенно произвольно всѣ домохозяева, обитающіе въ селеніяхъ, хотя бы они по занятіямъ и профессіямъ своимъ вовсе не принадлежали къ земледѣльческому классу и владѣли бы только усадьбой безъ полевого надѣла.

Отъ всего этого происходитъ полная сбивчивость показаній, и собственно о числѣ сельскихъ землевладѣльцевъ — положительныхъ свѣдѣній не имѣется во Франціи.

По новѣйшимъ статистическимъ свѣдѣніямъ показывается всего во Франціи удобныхъ земель, обложенныхъ поземельнымъ налогомъ, 49.530,336 гектар., или, считая одна гектаръ=0,91 десятины, 44.972,606 десятинъ; земель частнаго владѣнія, необложенныхъ по неудобству — 2.775,408 гект. и общественныхъ, 2.706,672 гект.

| | |
|--|--------------|
| Дѣлянокъ (<i>parcelles</i>) по кадастру считается (въ 1842 г.) | 126.210,194. |
| Окладныхъ участковъ | 11.507,702. |
| Число жилыхъ домовъ (въ 1859 г.) было | 8.007,784. |
| Жителей (въ 1866 г. въ 86 департ.) было | 38.067,064. |

*) Мы часто въ этомъ сочиненіи будемъ употреблять выраженія — помѣстное и крестьянское владѣніе, и потому должны здѣсь объяснить различіе между ними.

Крестьянскимъ владѣніемъ или хозяйствомъ мы называемъ такое, которое по своимъ размѣрамъ и пространству соответствуетъ среднему размѣру рабочихъ силъ одной семьи. Пропорція эта очень различна, смотря по климатамъ, почвамъ и культурамъ, и мы въ особой главѣ рассмотримъ этотъ вопросъ во всей подробности. Въ семействѣ, или въ крестьянскомъ отдѣльномъ дворѣ, среднимъ числомъ выходитъ во Франціи душъ об. п. 3,83, или круглымъ числомъ 4, но изъ нихъ не болѣе 1½ или 2 рабочихъ, и по среднему расчету они могутъ обработать около 10—15 гект. Но это опредѣленіе нельзя принять такъ строго; въ каждомъ земледѣльческомъ хозяйствѣ встрѣчаются такія спѣшныя работы (жатва, сѣнокосъ), которыя очень часто, даже и въ крестьянскомъ быту, требуютъ помощи, прихватавъ постороннихъ наемныхъ рабочихъ.

Вопросъ въ томъ, производятся ли текущія, обыденныя работы собственными силами домохозяина и его домочадцевъ, или наемниками, батраками и поденщиками. Тѣ хозяйства, которыя по размѣрамъ своимъ требуютъ постоянного содержанія или найма рабочихъ, мы называемъ помѣстьями, хотя бы они принадлежали и лицамъ, приписаннымъ къ крестьянскому сословію.

*) Мы должны здесь еще напомнить, что счетъ помещичьихъ угодий (cotes foncières), не сходится и не можетъ сойтись съ числомъ собственниковъ (propriétaires), потому что за однимъ владѣльцемъ считается нѣсколько долей, если они разбиты въ разныхъ округахъ или департаментахъ. Точно также мы просимъ замѣтить, что счетъ владѣльцевъ-домохозяевъ, отцовъ семействъ, никогда не можетъ сойтись съ общимъ числомъ жителей, исчисленныхъ по словеснымъ и промысламъ; напримеръ, всѣхъ землевладѣльцевъ-хозяевъ показано во Франціи 4.833,000, а всѣхъ жителей сельскихъ сословій 19.873,943 и между ними 9.310,612 собственниковъ. Эти три числа не сходятся потому, что а) большое число собственниковъ по жительству своему и другимъ владѣніямъ или промысламъ приписаны къ городамъ и, б) что въ число собственниковъ включены въ первомъ случаѣ одни домохозяева, во второмъ — всѣ домохозяева. Въ Пруссіи эти категоріи различаются при народныхъ переписяхъ, во Франціи — нѣтъ, и поэтому представляется нѣкоторая сбивчивость, которую мы, впрочемъ, старались по возможности избѣгнуть, означая каждый разъ, къ какой категоріи относятся приведенныя нами числа.

*) Новѣйшій и, какъ намъ кажется, самый главный опытъ классификаціи жителей по промысламъ, сдѣланъ Максомъ Виртомъ. (Grundlage d. National Oeconomie. IV Band. Köln, 1873). Онъ приводитъ двѣ таблицы, составленныя по официальнымъ источникамъ французскаго статистическаго бюро. По первой, повидимому, совершенно ошибочной, за 1861 годъ считается изъ общаго числа всѣхъ сельскихъ жителей-земледѣльцевъ (около 19 мил.) отцовъ семействъ (chefs de famille) около 8 милліоновъ, въ томъ числѣ мужскаго пола 4.311,179 и женскаго 3.655,631. Здѣсь, поэтому, считаны, кромѣ отцовъ, и матери, отчего число домохозяевъ выходитъ двойное. Въ другой таблицѣ за 1866 годъ это исправлено, и изъ женскаго пола приведены только тѣ лица, которыя дѣйствительно самостоятельны и имѣютъ свои хозяйства; число собственниковъ-домохозяевъ отъ этого уменьшилось на половину, вмѣсто 8 милліоновъ вышло ихъ 3.576,188. Но и въ этой новѣйшей переписи мы встрѣчаемъ непостижимыя недоразумѣнія, такъ, напр., число хозяйствъ или промысловъ (établissements agricoles, по нѣмцедя Zahl der Geschäfte) показано въ 3.266,705, а число хозяевъ (chefs d'entreprise, Unternehmer) 3.576,188, болѣе 310 тысячъ.

Вотъ эта вѣдомость:

| | муж. п. | жен. п. |
|---|------------|-----------|
| По земледѣльческому классу считалось во Франціи въ 1866 году, при общемъ числѣ всѣхъ жителей об. пола . . . | 38.047,523 | |
| и при общемъ числѣ хозяйствъ . . . | 2.266,705 | |
| Домохозяевъ (chefs d'entreprises) | 3.002,942 | 573,246 |
| и у нихъ домохозяевъ | 2.937,375 | 5.608,695 |
| Управляющихъ, директоровъ, приказниковъ и пр. | 431,037 | 266,038 |
| у нихъ женъ и дѣтей | 221,871 | 346,943 |

| | | |
|-----------------------------------|------------------|------------------|
| Поденщиковъ и рабочихъ; | 1,193,795 | 723,261 |
| у дѣхъ домохозяекъ | 1,003,485 | 1,681,151 |
| Служителей. | 641,780 | 661,486 |
| Итого. | <u>9,737,295</u> | <u>9,860,320</u> |
| | | 19,598,115 |

(M. Wirth. Grund. d. Nat.-Oec. B. IV, S. 234—235).

²⁾ По оценкѣ, принятой для французскаго поземельнаго налога, средній окладъ за 1 гектаръ равняется 3 франкамъ.

Въ гектарѣ 0,915 русской казенной десятины, или 9184 квадр. саж., по этому окладу, 5 сагитмовъ, соответствуетъ владѣніе въ 29 кв. сажень.

Rocher в известномъ своемъ сочиненіи Nationalökonomie d. Ackerbaues, § 70, приводитъ слѣдующую таблицу распредѣленія сельскихъ сословій во Франціи.

| | |
|--|------------|
| Землевладѣльцевъ, владѣющихъ собственныя земли (selbstbauende Eigenthümer) | 7,225,777. |
| Рабочихъ, пастуховъ, поденщиковъ | 6,566,688. |
| Арендаторовъ | 2,506,663. |
| Половниковъ (metayers) | 1,356,908. |
| Дровосѣковъ | 282,620. |
| Управляющихъ | 266,636. |
| Разночинцевъ | 259,078. |

³⁾ Леорсе де Лавегне, въ предисловіи къ своей книгѣ de l'Économie rurale en France (Introduction, p. 49), приводитъ слѣдующій расчетъ: до 1789 г., пишутъ онъ, 1/3 всѣхъ земель принадлежала казнѣ и коммунамъ, 1/3 духовенству и 1/3 дворянству, остальныя 2/3—составляли собственность среднихъ сословій и крестьянъ. Вскорѣ послѣ революціи, именно въ 1815 г., по показаніямъ Rubichon'a (du Mécanisme de la société en France), поземельная собственность распредѣлялась такъ:

Крупныхъ собственниковъ, владѣющихъ среднимъ числомъ по 880 гектаровъ было 21,456 домохозяевъ и у нихъ всего земли около 19,000,000 гект.

Среднихъ собственниковъ, владѣющихъ по 62 гектара, было 168,043 домохозяевъ и у нихъ всей земли около 10,500,000 „

Мелкихъ собственниковъ, владѣющихъ по средней сложности:

| | | | |
|--------------|-----------|----------------------------|-----------|
| 22 гектарами | 217,817 | лицъ и у нихъ всего земель | 4,800,000 |
| 12 „ | 256,533 | „ „ | 3,000,000 |
| 8 „ | 258,452 | „ „ | 2,000,000 |
| 5 „ | 361,711 | „ „ | 1,800,000 |
| 3 „ | 536,687 | „ „ | 1,700,000 |
| 1 1/2 „ | 851,230 | „ „ | 1,400,000 |
| 1/2 „ | 1,101,421 | „ „ | 550,000 |

Итого, у 3,583,901 владѣльца 15,250,000 гектаровъ.

Свѣдѣнія эти, какъ сказано, относятся къ 1816 году и обрисовываютъ положеніе французскаго землевладѣнія, какъ оно вышло изъ революціоннаго-наполеоновскаго періода. Въ послѣдующую эпоху реставраціи и июльской монархіи проявилась вся жизненность французскаго общества, и число собственниковъ быстро умножилось, но вмѣстѣ и размѣры владѣній начали также быстро упадать: въ 1837 году по расчетамъ французскихъ экономистовъ, принятыхъ и правительствомъ, считалось семействъ собственниковъ (familles propriétaires)

| | |
|--------------------------------|----------------|
| 2.602,705 съ доходомъ не болѣе | 50 франковъ |
| 875,995 | 100 " |
| 757,126 | 200 " |
| 369,603 | 300 " |
| 342,082 | 500 " |
| 276,615 | 1000 " |
| 170,579 | 2000 " |
| 23,777 | 5000 " |
| 16,598 | 10,000 " |
| 6,681 | болѣе 10,000 " |

Итого . . 5.446,763

Свѣдѣнія эти взяты изъ сочиненія Moanier (de l'Agriculture en France Paris, 1846). Она сходится и съ показаніями новѣйшихъ экономистовъ (Leonce de Lavergne и другіе), считающихъ всѣхъ землевладѣльцевъ круглыми числомъ 5,550,000 домохозяевъ, chef de famille.

7) О распредѣленіи поземельной собственности во Франціи Wolowsky (Congrès international de Bruxelles, 1856) отзывается такъ: „мелкопомѣстное землевладѣніе есть исконная черта французской общественности, черта народныхъ нравовъ и обычаевъ, оно предшествовало революціи и съ давнихъ временъ входило въ составъ гражданскаго строя Франціи“.

До революціи около $\frac{2}{3}$ земель было во владѣніи дворянъ, но они хлѣбонашествомъ не занимались и сдавали землю исполу; поэтому, хотя владѣніе и было крупное, во культура, пользованіе, было мелкое, раздѣляясь на безчисленныя, испольныя хозяйства.

Quiespaу пишетъ, что въ юго-западной полосоѣ Франціи до Луары, изъ 18 мил. гект. только $\frac{1}{3}$ сдавалась въ аренду, а $\frac{2}{3}$ исполу, мелкими участками.

Главнѣйшая ошибка аграрнаго законодательства во Франціи заключается въ томъ, что, отмигнувъ всѣ повинности, освободивъ тягловыя земли отъ феодальныхъ службъ и платежей, и допустивъ вольную продажу, семейный раздѣлъ, оно не приняло мѣръ противъ чрезполосности, неминуемо слѣдующей изъ этого положенія и допустило неограниченное раздробленіе полевыхъ угодій. Если чрезполосность неудобна и вредна для всякой сельско-хозяйственной культуры, то она положительна пагубна для мелкихъ владѣній.

Во многихъ нѣмецкихъ сочиненіяхъ повторяется ложный, по нашему мнѣнію, расчетъ, будто бы число землевладѣльцевъ во Франціи превышаетъ половину всего народонаселенія и число домохозяевъ-землевладѣльцевъ, т.-е. крестьянъ-собственниковъ, постоянно принимается въ 7 милліоновъ. Но это осно-

вано на грубой ошибкѣ статистическихъ таблицъ, опубликованныхъ во Франціи.

При распредѣленіи жителей по профессіямъ, мы находимъ, напримеръ, въ вѣдомости за 1861 годъ въ разрядѣ земледѣльцевъ (agriculteurs), въ статьѣ chefs de famille propriétaires—4,311,179 душъ муж. п. и 3,665,831 жен. п., итого 7,966,810. Тутъ очевидно недоразумѣніе: жены считаны вѣсть съ мужьями. Всѣхъ земледѣльцевъ-хозяевъ показано муж. п. 3,000,042; женскаго 573,246, итого 3,576,168.

Вообще во всѣхъ этихъ исчисленіяхъ постоянно то смѣшиваются, то разлучаются домохозяева и домохозяйцы, отчего и происходитъ совершенная сбивчивость показаній.

*) Половничество—métayage называется Theilbau, parteggia, merzeria по-итальянски. Исполное хозяйство составляетъ во Франціи, а также въ Италіи самую распространенную систему земледѣлія; во Франціи въ 1859 г. считалось 1,356,909 половниковъ (métayers), въ Италіи въ 1861 году—1,248,286 противъ 1,264,753 крестьянъ-собственниковъ (Anali universali di Statistica, 1866 Fabruar).

Такъ какъ это составляетъ одну изъ отличительныхъ чертъ французскаго земледѣлія, то мы должны рассмотреть ее въ сельско-хозяйственномъ и экономическомъ ея значеніи. Исполное хозяйство имѣетъ очень горячихъ защитниковъ, а также и безусловныхъ порицателей; оно не заслуживаетъ ни такой чести, ни такого осужденія; выгоды его и неудобства относительныя.

Съ точки зрѣнія патріархальныхъ отношеній землевладѣльцевъ къ земледѣльцамъ, въ виду такого общественнаго строя, при коемъ большая часть крестьянъ не надѣлена землей, или имѣетъ надѣлъ крайне недостаточный, наконецъ, при очень бѣдномъ положеніи сельскихъ обывателей, неимѣющихъ возможности расчитываться наличными деньгами, половничество дѣйствительно имѣетъ нѣкоторыя преимущества, въ особенности для эксплуатаціи крупныхъ помѣстій. Но самое существованіе и развитіе этого рода сдѣлокъ указываетъ на скудное состояніе земледѣльческаго класса и на общее безденежье сельскихъ сословій. Родина исполнаго хозяйства—Италія, родоначальники—римляне. У Катона и Плинія мы находимъ уже подробныя описанія половниковъ (colitones, partiarum), которые составляли въ древнемъ Римѣ переходъ отъ крѣпостного труда къ вольному. Новѣйшіе народы наследовали эти обычаи отъ Рима. Въ XIII столѣтіи, въ Венеціи, половники отдавали $\frac{1}{3}$ и $\frac{1}{4}$ урожая и всю солому. Въ Римской Кампаніи, при полнѣйшемъ истощеніи почвы, доселѣ существуетъ патина (a la quinta); хозяину уплачивается $\frac{1}{3}$ урожая хлѣба, $\frac{1}{3}$ риса, бобовъ, $\frac{1}{2}$ вина, $\frac{1}{4}$ масла. Въ Тосканѣ, гдѣ почва лучше, половникъ отдаетъ хозяину $\frac{1}{2}$, въ Лукѣ $\frac{2}{3}$ всего урожая и доставляетъ отъ себя половину сѣмянъ и навоза. Сдача земель обыкновенно заключается на 1 годъ, но въ Ломбардіи и Тосканѣ сдѣлки эти освящены народными обычаями и условія возобновляются ежегодно, такъ что большая часть половниковъ обратилась въ бессрочныхъ и даже потомственныхъ сѣмщиковъ; вообще, при плодородіи этихъ привольныхъ равнинъ верхней Италіи, исполное хозяйство въ нихъ процвѣтаетъ и, при мягкости нравовъ и безопасности итальянскихъ помѣщиковъ, даетъ

значительныя выгоды крестьянамъ-половникамъ. Но во Франціи положеніе иное; уже въ прошломъ столѣтіи, Turgot, A. Joung и другіе, описываютъ французскихъ métayers какъ самый униженный классъ сельскихъ сословій; условія съ ними не безсрочныя, какъ въ Италіи, но болѣею частію краткосрочныя, на 3 года, и, при общемъ враждебномъ настроеніи низшихъ классовъ противъ высшихъ, не видно, чтобы дружелюбныя отношенія установились въ этомъ сословіи болѣе чѣмъ въ другихъ.

Въ лучшемъ сочиненіи по этому предмету (Métayage, p. le Comte Gasparin) описываются разныя жалобы и неудовольствія землевладѣльцевъ; половники, по словамъ автора, очень стѣсняются надзоромъ помѣщиковъ и часто нарушаютъ условія въ разныхъ мелочныхъ хозяйственныхъ распоряженіяхъ, напр. содержать излишній рабочій скотъ и, вмѣсто того, чтобы употребить его на полевныя работы, занимаются извозничествомъ или другими конными заработками, которые не идутъ въ дѣлежъ съ хозяиномъ и оставляютъ имъ всё барыши, такъ что скотъ, прокормленный на общій счетъ исполнаго хозяйства, работаетъ въ пользу одной стороны—половника. Завосязливость этого разряда земледѣльцевъ вошла въ пословицу и всякія улучшения культуры, требующія затратъ, приостанавливаются по простому расчету, что проценты съ затраченнаго капитала будутъ дѣлиться пополамъ и потому могутъ быть выгодны только въ томъ случаѣ, если превышаютъ обыкновенныя банковыя % болѣе чѣмъ вдвое. Однимъ словомъ, половничество можетъ служить указаніемъ, что большая часть крестьянъ не имѣетъ ни собственныхъ имуществъ, достаточныхъ для пропитанія, ни денежныхъ средствъ, нужныхъ для арендованія чужихъ земель, и, во всякомъ случаѣ, доказываетъ относительную бѣдность страны и народа.

ГЛАВА III.

ЗЕМЛЕВЛАДѢНІЕ ВЪ АНГЛІИ.

Англія въ аграрномъ отношеніи противопоставляется Франціи. — Первобытный строй англійскаго общества. — Помѣстное владѣніе въ XI столѣтіи; Domestallbook; упраздненіе крѣпостного состоянія. — Переходъ крестьянъ въ состоянія фермеровъ и чернорабочихъ. — Поглощеніе мелкихъ помѣстій крупными вотчинами; обезземленіе крестьянъ. — Разверстаніе общинъ угодій, inclosure. — Заповѣдное владѣніе и единонаслѣдіе утвердилось въ Англіи не по закону, а по обычаю. — Настоящее положеніе землевладѣнія; собственники и фермеры. — Главныя условія фермерства въ Англіи, большая часть фермеровъ держатъ земли безъ всякихъ контрактовъ, tenants-at-will. — Особое положеніе землевладѣнія въ Шотландіи. — Крупныя и мелныя фермы. — Ирландія; аграрное ея положеніе заимствовано изъ Англіи. Захватъ крестьянскихъ земель англійскими лордами, рядчики, middlemen. — Положеніе Ирландіи въ первой четверти настоящаго столѣтія; реформы и измѣненія во второй четверти; Олстерскій обычай. — Голодъ 1847 года, отсутствіе страды, улучшеніе быта ирландцевъ въ 60-хъ годахъ. — Земельное законодательство 1872 года, Irishland-bill. — Значеніе этой реформы и важность ея для аграрнаго положенія всѣхъ европейскихъ странъ. — Главныя черты англійскаго землевладѣнія. — Мнѣнія новѣйшихъ англійскихъ экономистовъ о социальномъ положеніи Англіи. — Общія заключенія о землевладѣніи въ Англіи. — Сельскій пролетаріатъ.

Англія въ социальномъ и аграрномъ отношеніи представляется общезнаменно прямою противоположностію Франціи, и спорные вопросы о преимуществѣ крупныхъ или мелкихъ землевладѣній и культуры, аристократическаго или демократическаго строя обществъ, разрѣшаются болѣею частію сравненіемъ англійскаго земледѣнія съ французскимъ и сличеніемъ народнаго богатства этихъ двухъ странъ. Но разрѣшенія этой задачи все-таки по сіе время не послѣдовало и словопренія продолжаются, вращаясь въ безвыходномъ кругѣ, такъ какъ обѣ эти страны обнаруживаютъ, при совершенно различныхъ условіяхъ, одинаковую силу производительности, одинаковое преуспѣяніе народнаго хозяйства.

При внимательномъ изслѣдованіи этихъ условій, мы увидимъ, что онѣ не такъ различны, какъ съ перваго взгляда кажется, но все-таки Англія являетъ намъ образъ землевладѣнія, совершенно отличный отъ континентальнаго, въ томъ отношеніи: а) что сословіе земледѣльцевъ-собственниковъ, крестьянъ-домохозяевъ въ этой странѣ уже вовсе исчезло, поглощенное крупными собственниками, помѣстнымъ классомъ, и б) что вся территория Англіи, около 37 м. акровъ, или 14 м. десятинъ, принадлежитъ не болѣе какъ 30,000 землевладѣльцамъ ¹⁾. Такимъ образомъ, можно сказать, что процессъ обезземеленія рабочихъ классовъ, промародившійся во всей Европѣ въ прошлыхъ столѣтіяхъ, отчасти и нынѣ продолжающійся, въ Англіи приведенъ уже къ концу, рѣшенъ окончательно въ пользу высшаго разряда собственниковъ, и при этомъ надо замѣтить, что нигдѣ онъ не былъ веденъ съ такой ловкостью, съ такимъ политическимъ смысломъ, какъ въ этой классической странѣ личной свободы и гражданской равноправности. Помѣстное сословіе въ Англіи не прибѣгало къ такимъ крутымъ мѣрамъ, какъ французское и германское, не отставало до послѣдней возможности пустя формы, привилегіи, изыатія; напротивъ, оно щедро подѣлилось со всѣми классами народа всѣми гражданскими вольностями и правами, добровольно отреклось отъ крѣпостнаго права, приняло на себя службу и повинности, и дорожило, какъ видно, только однимъ правомъ, но самымъ существеннымъ и основнымъ — правомъ землевладѣнія. Эта искусная политика принесла свои плоды, сладкіе и сочныя для высшихъ классовъ, горькіе для низшихъ, и для насъ, постороннихъ зрителей изумительныхъ успѣховъ англійскаго земледѣлія и страшнаго развитія англійскаго пролетаріата, можно извлечь изъ аграрнаго положенія этой страны поучительный урокъ, какъ могутъ совпадать личная свобода съ хозяйственнымъ угнетеніемъ и гражданская полноправность съ немуществомъ и нищетой, и какъ въ окончательномъ итогѣ могутъ еще считать себя счастливыми тѣ народы, которые долгой неволей и прикрѣпленіемъ своимъ къ землѣ, ими воздѣлываемой, закрѣпили за собой, по давности владѣнія, право поземельной собственности.

Въ Англіи крѣпостное состояніе исчезло незамѣтно

и въ незапамятные времена, и притомъ не вслѣдствіе правительственныхъ мѣропріятій и узаконеній, а по частнымъ сдѣлкамъ; добровольнымъ условіямъ помѣщиковъ съ крестьянами. Впрочемъ, первоначальный строй британскаго населенія, при вторженіи норманновъ, былъ такой же, какъ и въ другихъ странахъ Европы: воеванные жители раздѣлялись на два класса, одинъ—вольныхъ людей, владѣвшихъ землей, другой—невольниковъ, работавшихъ на хозяевъ. Надъ ними, какъ и въ прочихъ земляхъ подвергнувшихся нашествію варваровъ, царили завоеватели, рыцари и дружинники, и образовали такимъ образомъ трехсословное общество: вотчинниковъ, крестьянъ-собственниковъ и невольныхъ чернорабочихъ. Первые назывались *Thanes* и были родоначальники позднѣйшихъ *Landlords*; вторые—*sochemani*, *villani* образовали вполнѣдствіи классъ мелкихъ владѣльцевъ и обязанныхъ поселянъ (*freeholders*, *copyholders*, *farmers*); третьи—*servi*, рабы, употреблялись для земледѣльческихъ работъ, иногда и водворялись на помѣщичьихъ земляхъ, подъ названіями *botdari cottari*, и составляли низшій классъ, невольный и неимущій.

Послѣ вторженія норманскихъ дружинъ, послѣдовалъ и въ Англіи обновленный дѣлежъ добычи, т.-е. завоеванной земли, между дружинниками; повидимому, эти захваты и раздѣлы произведены были съ большимъ порядкомъ, чѣмъ въ другихъ странахъ и подъ строгимъ надзоромъ высшей власти королевской; уже въ 1086 году изданъ былъ документъ, древнѣйшій изъ всѣхъ актовъ землевладѣнія—*Domesdaybook*, заключавшій въ себѣ и перепись народа, и кадастръ, опись земель; автъ замѣчательный, представляющій полную картину первобытнаго размѣщенія и поселенія жителей. По *Domesdaybook*, въ XI-мъ столѣтіи, непосредственно послѣ занятія страны норманнами, положеніе разныхъ классовъ жителей было слѣдующее:

Вотчинъ, феоdorfъ, розданныхъ непосредственно королемъ, считалось 60,215, изъ коихъ 28,115 приписаны были церквамъ и духовенству и остальные 32,100 пожалованы рыцарямъ (*thanes*, *milites*); всѣ они держали земли отъ короля на феодалномъ правѣ, условно, обязываясь за право владѣнія исправлять службу и нести воинскую повинность.

Нѣкоторымъ изъ туземцевъ, англо-саксамъ и бриттамъ,

оставлены были тоже земли или часть земель, тоже на условныхъ правахъ, но съ тою разницею, что они уже подчинялись не непосредственно королевской власти, но вотчинникамъ, въ округу коихъ ихъ владѣнія были приписаны; число ихъ было не велико: вольныхъ людей (*sochmenis*) считалось между ними только 23,000 и обязанныхъ поселянъ (*villani*) 102,702.

Наконецъ третье сословіе, тоже пользовавшееся осѣдлостью и водворенное на земляхъ, но на чужихъ, помѣщичьихъ, состояло изъ разночинцевъ съ разными наименованіями, *borgarii* — тяглые крестьяне, *cottarii* — полутяглые, бобыли, и *servi* — невольники, надѣленные полевыми угодьями для ихъ обработки за счетъ помѣщика. Всѣхъ ихъ было около 107,000.

Отношенія между этими разными классами землевладѣльцевъ и земледѣльцевъ тоже установились въ эти древнѣйшія времена англійской исторіи, и главное ихъ основаніе, придавшее особый характеръ всей дальнѣйшей аграрной организаціи, было то, что вся территория, вся почва Англии признавалась собственностію казны, государства и его главы — короля, и передавалась въ распоряженіе и владѣніе частныхъ лицъ только подъ условіемъ исправлять повинности и службу. Мелкіе владѣльцы въ свою очередь подчинялись крупнымъ; землевладѣніе, начиная съ вотчиннаго и помѣстнаго и кончая крестьянскимъ, бобыльскимъ, было условное и обязанное, одно непосредственно подчиненное верховной власти, съ условіемъ нести тягости податныя и личныя, налагаемыя государствомъ, другое — зависимое отъ владѣльцевъ земель, на коихъ люди поселены, съ условіемъ платить имъ оброчную плату.

Это устройство, впрочемъ, не составляетъ исключительной черты англійскаго общества и вездѣ, гдѣ организовалось помѣстное или вотчинное право, земли раздавались подъ такими же условіями поставки ратниковъ, служилыхъ людей, или уплаты субсидій, податей. Но главное, коренное различіе англійскаго строя отъ всѣхъ прочихъ состоитъ въ томъ, что въ одной Англии изъ всѣхъ странъ Европы эта первообытная сдѣлка верховной власти съ помѣстными сословіемъ была соблюдена некарушимо обѣими сторонами; государственная служба и податныя тягости были действительно

приняты на счетъ высшихъ сословій, и социальный контрактъ, заключенный въ X или XI вѣкѣ оставленъ въ своей силѣ до нашихъ временъ. Во всѣхъ другихъ государствахъ онъ былъ нарушенъ, помѣстное сословіе было изъято отъ налоговъ; впоследствии даже освобождено отъ обязательной службы (по вольности дворянства) и сохранило свое право на владѣніе, обойдя ту главную кондицію, которою это право было первоначально обусловлено и на коей оно основано.

Это соображеніе очень важно и служитъ ключомъ къ уразумѣнію аграрнаго положенія Англій; изъ него вытекаютъ два послѣдствія: а) что, исполняя свои обязанности какъ служители короны, англійскіе вотчинники неограниченно воспользовались своимъ правомъ землевладѣнія и на томъ же основаніи, на коемъ платили подати и несли службу за весь народъ, считали себя и въ правѣ владѣть всеми имуществами, и б) что, сознавая свое помѣстное право хотя и ненарушимымъ, но условнымъ владѣніемъ, видя, что прочіе классы держатъ отъ нихъ земли на такихъ же обязательныхъ условіяхъ, какъ сами они: отъ короля, англійскіе лорды никогда не усвоили себѣ притязаній другихъ вотчинниковъ другихъ странъ на патримоніальные судъ и расправу, и остались со всеми прочими обывателями своей земли въ отношеніяхъ равноправныхъ; подсудныхъ общимъ властямъ, безъ всякихъ льготъ и податныхъ или судебныхъ изъятій.

Такимъ образомъ, англійское землевладѣніе должно быть рассмотрѣно и обсуждено съ двухъ сторонъ: одна—внушающая полное уваженіе, это—либеральная политика высшихъ классовъ въ отношеніи гражданской равноправности всего англійскаго народа, другая—мрачная и печальная, это постепенное присвоеніе себѣ тѣми же высшими сословіями всѣхъ имущественныхъ правъ, всего народнаго богатства, всей территоріи государства и послѣдовательное обращеніе прежнихъ землевладѣльцевъ изъ вольныхъ и полныхъ собственниковъ, *freeholders*, въ обязанныхъ поселянъ, *copyholders*, изъ обязанныхъ поселянъ въ арендаторовъ, *farmers*, изъ фермеровъ въ вольныхъ хлѣбопашцевъ, *labourers*, и наконецъ изъ хлѣбопашцевъ въ поденщиковъ, чернорабочихъ и пролетаріевъ.

Эти постепенные переходы, окончившіеся въ началѣ

настоящаго столѣтія совершеннымъ обезземельенъ всѣхъ крестьянъ, мы стараемся здѣсь прослѣдить.

Исходное наше положеніе будетъ то состояніе землевладѣнія, которое описано въ кадастровой описи имѣній 1086 г. Помѣстья, розданныя королевскимъ вассаламъ, приняли названіе маноръ, замковъ, и состояли болѣею частію изъ господскихъ усадебъ, окруженныхъ обширными пространствами пустошей (*wastes*).

Помѣщичьи назывались *Lords of the manor* и земли, болѣею частію пустыя — *the wastes of the Lords*. Но право владѣнія этихъ лордовъ не имѣло характера сословнаго или привилегированнаго, какъ на континентѣ; простой крестьянинъ могъ свободно пріобрѣтать и владѣть помѣстьями и замками; и, покупая имѣніе известнаго размѣра, приписывался *ipso facto* къ помѣстному сословію; вмѣстѣ съ тѣмъ и сами имѣнія не пользовались никакими исключительными правами, различія аллодіальнаго и феодальнаго владѣнія въ Англіи не существовало; всѣ земли помѣщичьи и крестьянскія считались феодаломъ короля; всѣ владѣльцы были подсудны общимъ узаконеніямъ и судамъ; всѣ сельскіе обыватели признавались держателями земель (*tenentes*) и держали эти земли или непосредственно отъ короля, отъ главы государства (*tenentes in capite*), или посредственно отъ вассаловъ; получившихъ ихъ отъ той же верховной власти (*subtenentes*).

Это было такимъ образомъ помѣстное владѣніе въ самомъ обширномъ смыслѣ слова, но не полное аллодіальное, какъ разумѣли это въ другихъ странахъ, и не феодальное, если съ понятіемъ *feodum* соединяется и представленіе о вотчинныхъ правахъ и патримоніальной юрисдикціи. Ни тѣми, ни другими англійскіе *Thanes* и *Lords* никогда не пользовались, и все ихъ политическое и социальное преобладаніе, перевѣсъ, который они получили и сохранили надъ прочими классами жителей, основано не на привилегированномъ владѣніи, не на благородномъ рожденіи или знатности, а единственно на матеріальной ихъ силѣ, обширности владѣній и относительномъ богатствѣ въ сравненіи съ прочими сословіями.

Это пропорціональное богатство должно было быть дѣй-

ствительно громадное съ самаго перваго времени исторической жизни Англии, если принять въ соображеніе, что вся забранная страна была пожалована 60,000 владѣльцамъ и что многие изъ нихъ, по указаніямъ Domesdaybook, владѣли уже въ то время нѣсколькими сотнями отдѣльныхъ фермъ и замашевъ (Гр. Морстонъ 798, Графъ Алленъ 442, епископъ Оги 432). Число прочихъ мелкихъ владѣльцевъ было сравнительно небольшое, около 125 тысячъ *socemeni* и *villani* и 107 тысячъ клѣбкопашцевъ вольныхъ и крѣпостныхъ, такъ что среднимъ числомъ на 1 крупнаго землевладѣльца приходилось около 2 мелкихъ и не болѣе $1\frac{2}{3}$ земледѣльца.

Это соотношеніе имѣло сильное вліяніе на первобытное устройство помѣстій; при такомъ изобиліи земель и рѣдкости населенія, собственники должны были, *volens-volens*, дорожить рабочей силой и для распашки своихъ пустыхъ земель привлекать земледѣльцевъ; они могли, правда, избрать и другое средство, къ коему прибѣгло германское и французское дворянство, — къ закрѣпленію рабочихъ на своихъ земляхъ, но въ томъ-то именно и состоитъ коренное различіе англійскаго помѣстнаго сословія отъ всѣхъ прочихъ, что оно, съ дальновидной предусмотрительностью, почувствовало, что закрѣпленіе крестьянъ можетъ привести ихъ со временемъ, по давности владѣнія, и къ праву собственности; что лучше уступить поселянамъ личную свободу, чѣмъ часть своихъ имуществъ, что и можно устроить такъ, чтобы и безъ насиія, безъ экспроприаціи, при полной вольности лицъ и имуществъ, крупные собственники постепенно округляли свои владѣнія; скушали мелкие участки, выселяли ихъ прежнихъ владѣльцевъ и, наконецъ, остались полными владѣльцами всей страны.

Надо замѣтить, что, относительно освобожденія крестьянъ, первый примѣръ былъ поданъ духовенствомъ, и уже въ XI—XII вѣкѣ встрѣчается много вольноотпущенныхъ актовъ по церковнымъ вотчинамъ; примѣру этому послѣдовали и свѣтскіе вотчинники; крестьянскія возстанія подъ предводительствомъ *Wat-Tyler*-а (1345 г.) были послѣднимъ протестомъ остальныхъ крѣпостныхъ и повліяли на скорѣйшую и окончательную отмѣну крѣпостной зависимости. Во всякомъ случаѣ она далѣе уже производилась добровольно, съ обоюднаго согласія лор-

довъ и крестьянъ (serfs). Правительство въ эти сдѣланы не вышнивалось, никакихъ принудительныхъ узаконеній не издавало, и поэтому весь процессъ вольноотпущенія, который въ другихъ странахъ имѣетъ характеръ социальной революціи, въ Англіи прошелъ незамѣтно, не оставивъ въ исторіи даже и слѣдовъ. Послѣдніе крѣпостные были однако отпущены только при Елизаветѣ (+1603), но число ихъ было такъ незначительно, что эти вольноотпускные акты едва и упоминаются англійскими историками. При этомъ надо замѣтить, что личная свобода всѣхъ жителей королевства была въ принципѣ провозглашена уже въ первомъ актѣ государственнаго устройства, Magna Charta (1215), и что съ того же времени признана равноправность всѣхъ сословій передъ судомъ и закономъ; личные отношенія между землевладѣльцами и земледѣльцами были такимъ образомъ регулированы при первой организаціи правленія и всѣ дальнѣйшія заботы и стремленія правителей были исключительно посвящены такому же регулированію, упроченію имущественныхъ правъ и сельско-хозяйственнаго быта.

Эти дѣйствія, это закрѣпленіе права собственности за высшими, правительственными классами, и составляютъ въ сущности всю исторію социальнаго быта Англіи.

Они начались съ того, что прежніе землевладѣльцы англосаксонскаго племени, или по крайней мѣрѣ тѣ немногіе изъ нихъ, которые сохранили вольныя имущества, потребовали и получили по примѣру лордовъ утвержденіе своихъ имущественныхъ правъ; подобно знатнымъ вассаламъ норманскаго происхожденія, подчинены были непосредственно королевской власти и общимъ судамъ и уволены отъ всякихъ частныхъ повинностей въ пользу другихъ вотчинниковъ. Эти первоначальные, болѣею частью мелкіе владѣльцы, по Domesdaybook, назывались *socemeni*, и ихъ оставалось въ то время не болѣе 23,000, владѣнія ихъ были признаны вольными (*free tenure*), права ихъ включены были въ число общественныхъ правъ (*common socage*), сами они получили названіе *freeholders*, вольныхъ владѣльцевъ, и этотъ-то разрядъ собственниковъ составилъ впоследствии подъ именемъ *gentry* (мелкопомѣстнаго дворянства) второй слой англійскаго землевладѣнія, вторую степень помѣстнаго сословія, имѣвшую своимъ орга-

номъ палату общинъ, точно такъ какъ высшій разрядъ, ланд-лорды, нѣли свое представительство въ палатѣ англійскихъ пэровъ.

Но затѣмъ оставалось еще довольно большое число разночинцевъ и крестьянъ, вольныхъ и невольныхъ, которые не успѣли ограбить свои земли отъ захвата норманскихъ дружинниковъ, и хотя они не были лишены своихъ земель, но, по раздѣлу вотчинъ между духовенствомъ и дворянствомъ, оказались приписанными къ этимъ вотчинамъ и подвѣдомственными новымъ владѣльцамъ.—На нихъ, на опредѣленіе ихъ отношеній къ лордамъ, было обращено все вниманіе, и второе дѣйствіе социальнаго устройства Англии, дѣйствіе, продолжавшееся до XVIII столѣтія, состояло въ томъ, чтобы постепенно переводить этихъ обывателей помѣщичьихъ земель изъ безсрочныхъ и обязанныхъ поселенъ въ вольныхъ, но срочные арендаторы, изъ безправнаго состоянія въ законное, но условное пользованіе, изъ прежнихъ классовъ оброчниковъ и барщинниковъ въ фермеровъ, простыхъ съемщиковъ помѣщичьихъ имѣній.

Для этого прежде всего приступлено было къ точному обозначенію частныхъ повинностей; по всѣмъ оброчнымъ статьямъ составлены инвентари (rolls), содержателями этихъ оброчныхъ земель выданы копіи инвентарей (copies), и всѣ поселеніе различныхъ наименованій, полные хозяева и однодворцы, бобыли, вѣрностные и обязанные (cottarii, bordarii, gillanis, servi), были слиты въ одно сословіе, получившее названіе copyholders, то-есть инвентарныхъ обывателей, содержащихъ господскія земли по контрактамъ, копіи съ коихъ имъ выдаются на руки. вмѣстѣ съ тѣмъ эти контракты получили законную силу; поселеніе не могли быть выселены, куда отбывали исправно свои повинности, черные люди, gillani, подведены были подъ общію охрану. обычнаго права (custom, common law), ихъ службы и платежи были опредѣлены (determinate), и прежнія произвольныя распоряженія помѣщиковъ окончательно отмѣнены. Все это происходило еще въ средніе вѣка, и если вспомнить, что въ это время кулачное и боевое право сильныхъ царствовало неограниченно во всей Европѣ,

то нельзя не подивиться политическому смыслу английской gentry, nobility, отказавшейся добровольно от власти, когда эта власть была въ полномъ ихъ распоряженіи.

Въ то-же время, въ XIV столѣтіи, исследовали и первыя распоряженія о рабочихъ классахъ, о тѣхъ сельскихъ жителяхъ, которые остались вовсе безъ земли, и такъ какъ собдѣльныхъ поселенныхъ земледѣльцевъ было немного, около 100 тысячъ на 60,000 помѣстій, то лордамъ надо было заблаговременно озаботиться о привлеченіи и удержаніи наемныхъ рабочихъ на своихъ помѣстьяхъ; для этого въ 1350 г. былъ изданъ сельскій уставъ (Statute of labourers), который тѣмъ замѣчательнѣе, что былъ первымъ въ Европѣ и во всемъ свѣтѣ законоположеніемъ, имѣвшимъ въ виду регламентацію наемнаго труда; несмотря на свою несостоятельность, вскорѣ обнаружившуюся въ Англии и заставившую отмѣнить этотъ статутъ, онъ все-таки послужилъ образцомъ для помѣстныхъ сословій другихъ странъ. Число безземельныхъ рабочихъ хлѣбопашцевъ (labourers) было уже и въ то время значительно; если вѣрно предположеніе англійскаго писателя Mac-Culloch-а, что въ 1066 г. всѣхъ жителей Англии съ княжествомъ Валлійскимъ было около 2 м., а въ XIV столѣтіи 2.350,000, то, вычитая изъ нихъ около 250 т. семействъ, или приблизительно 1 м. душъ об. п., внесенныхъ въ кадастръ какъ землевладѣльцевъ и поселанъ, остается 1 м. или 1.350,000 неимущихъ жителей; но все-таки это составляло очень недостаточную, а потому и дорогую рабочую силу для страны въ 14 милл. десятинъ. Жалобы помѣщиковъ на дороговизну рабочихъ, на ихъ распутство и недобросовѣстность были уже и въ то время въ Англии (какъ и въ наше время въ Россіи), постояннымъ предметомъ заявленій и ходатайствъ землевладѣльцевъ: въ 1259 г., по ихъ настоянію, установлена была нормальная плата для хлѣбопашцевъ (labourers wages) и предписано, что рабочій, отказываясь отъ своей должности, обязанъ представить за себя другого подставнаго батрака. При Эдуардѣ III эти правила были введены въ одинъ общій уставъ, по которому рабочимъ запрещено отходить отъ хозяевъ до 60-лѣтняго возраста; они могли требовать только такой платы, которая не превышаетъ обыкновенной справочной цѣны наемщика, но виѣстъ съ тѣмъ права ихъ подведены подъ общій

законъ и разбираемость дѣлъ о наймѣ и рабочей платѣ предоставлено, по тому же статуту, общимъ судебнымъ мѣстамъ.

Законоположеніе это однако не имѣло въ сущности никакого дѣйствія на регулированіе цѣнъ, и уже въ слѣдующемъ 1351 г. подана была жалоба въ парламентъ, что рабочіе требуютъ двойной и тройной платы и что хозяева, по недостатку рабочихъ, вынуждены платить эту цѣну. Споры эти между землевладѣльцами и земледѣльцами продолжались еще нѣсколько лѣтъ; въ 1376 г. многіе помѣщики составили общее прошеніе королю Эдуарду III, въ коемъ опять жаловались, что сельскій уставъ не соблюдается, что судьи по-вторствуютъ крестьянамъ, и просили короля приказать, чтобы статутъ 1350 г. прочитывался въ церквахъ и подтверждался королевскими приказами четыре раза въ годъ. Возмущеніе крестьянъ подъ предводительствомъ John Boll-а было отвлѣтомъ на эти происшій комѣстнаго сословія и, по усмиреніи восстаній и смерти Эдуарда III, эта система сама собой потеряла свою силу. Изъ статута о хлѣбонашцахъ осталось только одно послѣдствіе, что наемная плата (wages) получила признаніе закона и вошла въ кругъ дѣйствій и разбираемости мировыхъ судей, что, такимъ образомъ, отношенія рабочихъ къ хозяевамъ, крестьянъ къ землевладѣльцамъ, были изъяты изъ патримоніальнаго самосуда вотчинниковъ, лордовъ, и что помѣщичья власть черезъ это лишилась главнаго оружія, посредствомъ коего она въ другихъ странахъ поддерживала свое владычество надъ поселянами.

Итакъ, этотъ первый періодъ аграрно-соціального устройства Англій, оканчивающійся въ XV столѣтіи, привелъ уже сельскохозяйственный строй англійскаго народа къ двумъ результатамъ, очень важнымъ.

Во-первыхъ, обяванные поселяне и вѣрнопостные люди, водворенные на помѣщичьихъ земляхъ, получили уже, вромѣ личной вольности, и акты своего, хотя и условнаго, но законнаго владѣнія и въ званіи *copyholders* пользовались полными гражданскими правами, общей подсудностью, охраной закона.

Во-вторыхъ, сельскіе рабочіе тоже произведены были въ полноправныхъ гражданъ; они не остались, какъ въ другихъ странахъ, внѣ закона и суда, не были преданы

верховой властью второстепеннымъ властямъ, вотчинной полиціи, или помѣщичьей расправѣ, но были ограждены общиннымъ закономъ отъ частнаго самовластия.

Вскорѣ, въ XV столѣтіи, принята была также очень важная мѣра относительно упраздненія крестьянскихъ дворовъ и постановлено особымъ статутомъ (1448 г.), что вотчинникамъ запрещается срывать дворы (pull down) и уничтожать усадьбы, имѣющія пространства болѣе 20 акровъ (7,4 дес.); также запрещено въ известныхъ случаяхъ отмежевывать и зарораживать господскія фермы изъ общинныхъ, крестьянскихъ угодій (inclosures). Мы увидимъ ниже, какую важную роль играла эта мѣра (die Legung der Bauerhöfe), упраздненіе крестьянскихъ подворныхъ участковъ, въ исторіи аграрнаго положенія Германіи, гдѣ она была допущена безпрепятственно до новѣйшихъ временъ, хотя и никогда не была формально узаконена. Въ Англіи предусмотрительные лорды, заблаговременно заботясь о своихъ интересахъ, отрекаясь отъ личныхъ правъ на своихъ рабочихъ, съ тѣмъ болѣею послѣдовательностію ограждали свои имущественныя права и самимъ запрещеніемъ забирать крупные участки подтвердили дозволеніе отбирать мелкія усадьбы.

Такимъ образомъ уже въ концѣ среднихъ вѣвовъ, въ XV и XVI столѣтіи, главные аграрно-соціальныя вопросы были окончательно порѣшены въ Англіи. Ландлорды, державшіе свои вотчины отъ короля, закрѣпили за собой право землевладѣнія и свободнаго распоряженія имуществами ограниченіемъ королевской власти, распространивъ это огражденіе и на всѣ прочія имущества прочихъ сословій, но предварительно отобравъ въ свою пользу почти всю территорію государства.

Рядомъ съ ними и, пользуясь косвенно тѣми же преимуществами, немногіе мелкіе землевладѣльцы, участвовавшіе въ этой всемирной экспроприаціи, потомки туземныхъ крестьянъ англо-саксонской расы, сохранили свои вольныя земли и подѣ именемъ freeholders, впоследствии gentry, составили главнѣйшую основу англійскаго земства, общиннаго самоуправленія и народнаго представительства.

Всѣ прочіе обыватели англійской земли, за исключеніемъ этихъ 30,000 родоначальниковъ высшихъ классовъ и 125,000

среднихъ, были лишены собственности и, въ исходѣ средне-вѣкового періода, мы ихъ застаемъ въ слѣдующемъ двойномъ положеніи:

Поселяе, водворенные на вотчинныхъ земляхъ, признаются обязанными, инвентарными, условными съемщиками или со-держателями — *copyholders*. Люди безземельные, хлѣбопашцы, тоже въ видѣ особаго состоянія, *labourers*, вписываются въ законъ и вмѣстѣ, получая полное право гражданства, равное съ лордами и *gentry* по общей подсудности и по личной свободѣ, остаются только безъ земли и на основаніи своего неимущества увольняются отъ прямыхъ налоговъ и вмѣстѣ съ тѣмъ лишаются полога и въ народныхъ со-браніяхъ, утверждающихъ государственную роспись и вви-маніе податей.

Второй періодъ аграрной организаціи Англіи мы считаемъ съ XV вѣка до конца XVIII, или даже до 1815 г.

Онъ имѣетъ совершенно другой характеръ, чѣмъ предъ-идущій, и отличается послѣдовательною политикою высшихъ имущественныхъ классовъ въ упроченію и удержанію за собой права землевладѣнія, причѣмъ уже королевская власть усту-паетъ парламенту и крупная собственность постепенно погло-щаетъ мелкую.

Значеніе этого переворота откривается изъ слѣдующихъ данныхъ: въ XI столѣтіи, какъ мы видѣли, осѣдлыхъ сель-скихъ обывателей считалось около 250 или 300 тысячъ домо-хозяевъ, что равняется 1 милліону душъ об. н. и половинѣ тогдашняго населенія Англіи и вн. Валлійск; изъ нихъ, правда, помныхъ собственниковъ было не болѣе 60,000 дворянъ и духовныхъ лицъ, но всѣ остальные, около 200 или 230 т. семействъ, держали тоже земли на разныхъ условіяхъ и поль-зовались ими на законныхъ правахъ. Въ 1660 г., по свидѣ-тельству Масану, еще оставалось такихъ мелкихъ владѣль-цевъ (*freeholders, copyholders, yeomanry*) не менѣе 160 т. домо-хозяевъ. Но съ XVII столѣтія число ихъ быстро уменьшается; въ 1816 г. ихъ насчитываютъ только 16,000 и въ 1831 г. 7,200. — Въ то же время, въ XIX столѣтіи, всѣхъ землевла-дѣльцевъ, противъ духовенства, въ Англіи считалось 30,766,

т.-е. почти то же самое число, какое показано было въ 1086 г.—32,100 свѣтскихъ Thanes.

Такимъ образомъ оказывается, что изъ всего сословія землевладѣльцевъ уцѣлѣлъ только высшій классъ, что всѣ прочіе поголовно обращены были въ состояніе арендаторовъ, съемщиковъ помѣщичьихъ земель или въ рабочихъ, батраковъ и поденщиковъ.

Этотъ переворотъ занимаетъ всю эпоху съ XV до XVIII столѣтія, но прослѣдить его довольно трудно, потому что онъ совершился безъ всякаго наружнаго насилія, мягко и постепенно и, можно сказать, по добровольному, хотя и бессознательному соглашенію крестьянъ съ помѣстнымъ сословіемъ; по крайней мѣрѣ, съ самыхъ давнихъ временъ, съ XIV и XV столѣтія, когда усмирены были крестьянскія возстанія, мы уже не находимъ въ исторіи Англій никакихъ слѣдовъ ни самовластныхъ захватовъ со стороны ландлордовъ, ни протестовъ со стороны прочихъ сельскихъ обитателей. Весь этотъ процессъ обезземеленія совершился законно, подъ охраной суда, но, правда, по законамъ, установленнымъ крупными собственниками, и по суду, составленному изъ лицъ имущественныхъ классовъ.

Первый предметъ, на который обращено было вниманіе ландлордовъ, было регулированіе отношеній ихъ, какъ собственниковъ, къ поселянамъ, водвореннымъ на ихъ земляхъ, въ обязанномъ крестьянамъ, число воиновъ простиралось первоначально до 200,000 и въ настоящее время, слѣдуя общей пропорціи приращенія, достигло бы, еслибъ оно удержалось, до 2—3 милліоновъ жителей.

Очевидно, что еслибъ это сословіе осталось на своихъ мѣстахъ, хотя бы и въ вѣнностяхныхъ или обязанныхъ отношеніяхъ къ собственникамъ, какъ это было во всей Европѣ, то право давности, долговѣчная оубдлость и многолѣтнее пользованіе составили бы и для нихъ нѣкоторое основаніе въ приобрѣтенію этихъ земель, или, по крайней мѣрѣ, въ удержанію на нихъ нѣкоторыхъ условныхъ правъ. Эту опасность англійская аристократія почувствовала издали, и въ то время, какъ прочіе имущественные классы въ другихъ земляхъ, озабоченные исключительно привлеченіемъ рабочей силы, старались укрѣпить людей къ своимъ помѣстьямъ, лишая ихъ права

вольнаго перехода и всѣхъ прочихъ вольностей, — они, ланд-лорды, наоборотъ, великодушно и еще болѣе разсчетливо отрелись отъ вѣрностныхъ и патримоніальныхъ расправъ, чтобы удержать за собой свободное распоряженіе землей.

Мы выше сказали, что въ концѣ средневѣкового періода оставалось въ Англіи многочисленное сословіе поселянъ (въ 1660 г. около 160,000 семействъ), называемыхъ *copyholders*, права коихъ на пользованіе угодьями признавались форменными контрактами, инвентарями (*court-rolls*) и обычнымъ правомъ (*common law*), и положеніе коихъ стремилось къ тому, чтобы превратиться въ безсрочное пользованіе и право владѣнія. Такъ какъ законъ и обычай запрещалъ возвышеніе повинностей, установленныхъ въ инвентарѣ, то эксплуатація становилась съ каждымъ годомъ болѣе выгодной для крестьянъ, убыточнѣе для помѣщика и могла со временемъ превратиться въ бесплатное пользованіе за номинальную и ничтожную цѣну. Тогда-то, чуя опасность, англійскіе землевладѣльцы и приступили всѣми силами къ измѣненію этого положенія, и сущность преобразования состояла въ томъ, что большая часть прежнихъ форменныхъ контрактовъ (*court-rolls*) были превращены въ частныя условія (*lease*), поселяне переименованы изъ *copyholders* въ *leaseholders* и право законнаго владѣнія (*tenure*) замѣнено правомъ пользованія по волѣ лорда (*the will of the Lord*).

Это было роковое событіе въ исторіи социальнаго развитія Англіи, повліявшее на судьбу всего народа и отличающее общественное устроеніе Англіи отъ всѣхъ прочихъ; впрочемъ, событія, переворота, мѣропріятія, въ точномъ смыслѣ этихъ словъ, при этомъ не было никакого: поселяне не были изгнаны изъ своихъ дворовъ, земельныя угодья у нихъ не были отобраны, инвентари не были нарушены; а коренной законъ, что существующія повинности, денежный и рабочий обкладъ не могутъ быть возвышены по произволу лордовъ, — законъ этотъ былъ оставленъ въ полной силѣ и даже никогда не подвергался оспариванію. Въ существующихъ отношеніяхъ измѣнено было, или, вѣрнѣе сказать, пояснено только ихъ юридическое значеніе, и воля лорда (*the will of the Lord*) была положена вмѣсто обычая (*custom*) въ основаніе этихъ отношеній; изъ всего видно, что этой волей землевладѣльцы, по

крайней мѣрѣ въ первое время, воспользовались очень умеренно; въ прежнихъ договорахъ не было сдѣлано никакихъ измѣненій и новое правило принималось только къ вновь заключеннымъ сдѣлкамъ, въ коихъ оговаривалось, что они заключаются на известное число лѣтъ (for years), или на срокъ, зависящій отъ произвола владѣльца (at will) и на земли, приписанныя въ вотчинѣ (estate). Но, вмѣстѣ съ тѣмъ, это же новое правило, или значеніе, распространялось постепенно и на все сословіе поселенъ, водворенныхъ на этихъ estates; понятіе или преданіе о томъ, что земли эти когда-то, до пожалованія вотчинъ, имъ принадлежали, повсѣмному вглаживалось и замѣнялось другимъ, что всѣ сельскіе обыватели держатъ земли по волѣ владѣльца (the will of the Lord) или даже по его терпимости (tenants at sufferance) и что вотчинникъ, хотя и не имѣетъ права возвысить платежи и повинности, не можетъ во всякое время отказать поселенину въ дальнѣйшемъ содержаніи сдаточныхъ земель. Такимъ образомъ, прежніе обязанные крестьяне, поселяне, водворенные на помѣщичьихъ земляхъ (copyholders), обращены были въ арендаторовъ, пользующихся срочно или безсрочно, но во всякомъ случаѣ по произволу владѣльца; ихъ угольями, и они, переименованные въ leaseholders, составили въообщѣствѣ главный корень новаго, очень вліятельнаго класса земледельцевъ, фермеровъ (farmers), безусловно подчиненныхъ лордамъ-вотчинникамъ и служившихъ главнымъ орудіемъ ихъ политическаго преобладанія.

Этимъ ловкимъ изворотомъ замыкается лѣтотисъ обезземеленія англійскаго народа, и въ XVIII столѣтіи мы уже находимъ аграрный строй Англій въ полной аристократической его организаціи.

Прежнія пустоши лордовъ (the wastes of the Lords) населены многочисленными фермерами и называются уже не пустошами, а вотчинными землями (estates). Въ 1676 г. они были формально закрѣплены за дворянствомъ автономіею короля Карла II и обращены въ заповѣдныя имѣнія — entails.

Рядомъ съ ними, еще кое-гдѣ случайно сохранились мелкопомѣстныя владѣнія, прежнія вольныя земли (freeholds). За этия двумя классами, изъ коихъ перваго считалось около 30,000 семействъ, а втораго около 20,000, закрѣплено было

право собственности надъ всей территоріей Англій. Крестьянское сословіе уже исчезло безслѣдно; сельскія домохозяйства, воздѣлывающими собственныя земли, не оставалось. Прежніе крестьяне разсѣялись: одни, болѣе зажиточные, перешли въ среднее состояніе: фермеровъ, другіе, бѣднѣйшіе, — въ чернорабочихъ и поденщиковъ; но никто изъ нихъ не владѣлъ болѣе ни влочки земли, ни дворомъ, ни усадьбой и, пользуясь милостями лордовъ, снисхожденіемъ своихъ господъ, проживая почти безвременно и наследственно на одиѣхъ и тѣхъ же фермахъ, или въ услуженіи крупныхъ землевладѣльцевъ, находились въ хозяйственномъ отношеніи въ положеніи совершенно безправномъ, безусловно зависящемъ отъ произвола землевладѣльцевъ, хотя и пользовались во всѣхъ прочихъ отношеніяхъ полными правами англійскаго гражданства.

Въ этомъ-то положеніи застала англійскую аристократію революція 1789 г. Она отозвалась и въ Англій народными смутами, заставившими правительство два раза, въ 1793 и 1794 гг., приостановить дѣйствіе акта Habeas corpus и побудившими ландлордовъ принять окончательныя мѣры въ регулированію своихъ земельныхъ отношеній. Послѣ общей экспроприаціи крестьянъ оставалась однако одна спорная или неопредѣленная статья — это были такъ называемыя open fields, открытыя поля, т.е. общественныя земли. Какъ въ Англій, такъ и во Франціи частныя владѣнія, подворные участки крестьянъ или господскія запашки помѣщиковъ обозначались въ натурѣ не простыми межевыми знаками, ямами, кучами, или столбами, какъ въ Россіи, но болѣе мѣткими признаками, изгородами, канавами, или каменными оградами, и это право записанья, огораживанья, своихъ угодій (closure, inclosure) составляло въ нѣкоторомъ смыслѣ введъ во владѣніе, отличительную черту частной собственности, различіе ея отъ общиннаго владѣнія. Наоборотъ, общинныя земли оставались открытыми, неогороженными и этимъ отличались отъ подворныхъ участковъ. Въ концѣ XVIII стол., въ 1798 г., считалось еще въ Англій съ вл. Валлійскимъ на 3½ м. акровъ всѣхъ удобныхъ земель, 7.800,000 акровъ open fields., т.е. болѣе

$\frac{1}{6}$ всей культурной почвы; они были приписаны большей частью въ помѣстьямъ лордовъ, но на какихъ-то двусмысленныхъ и шаткихъ основаніяхъ, взятыхъ изъ статута 1676 г. Карла II.

По силѣ этого законоположенія, изданнаго въ воздаяніе услугъ и вѣрной службы дворничества династии Стюартовъ, предоставлено было аристократическимъ родамъ, во-первыхъ, право обращать свои помѣстья (estates), дотогдѣ считавшіяся феодами короля, въ такъ называемыя entails, т.-е. заповѣдныя имѣнія; во-вторыхъ, въ ихъ же вотчинахъ (manors) были приписаны и общественныя земли; онѣ были признаны собственностию (tenancy) лордовъ, но прочимъ сельскимъ жителямъ предоставлены нѣкоторыя права пользования, выгона скота (pastures) и въѣздъ въ лѣсныя дачи (estovers), такъ что они образовали смѣшанное владѣніе, принадлежавшее совместно и вотчинникамъ, и сельскимъ обществамъ (commons). Это двойное владѣніе, разумѣется, имѣло самыя печальныя послѣдствія для земледѣльческой культуры, общинныя земли получили по своей бесплодности прозваніе пустошей (wastes) и притомъ пустошей лордовъ (the wastes of the Lords), такъ какъ лорды запрещали на нихъ селиться и держали ихъ впустѣ для выгона скота и овецъ.

Первые опыты разверстанія общинныхъ земель (cleaving of estates) произведены были еще въ XVII столѣтіи, но дѣло подвигалось туго: для размежеванія требовалось согласіе двухъ сторонъ — членовъ обществъ (commons) и лорда-вотчинника, и это обоюдное согласіе достигалось съ большимъ трудомъ, такъ что въ теченіи 132 лѣтъ, съ 1665 по 1797 г., разверстано было не болѣе $\frac{1}{3}$ общественныхъ земель. Расходы размежеванія были громадны, и англійскіе писатели приводятъ примѣръ, что они достигали 68 руб. за десятину.

Съ начала XIX вѣка размежеваніе пошло быстрѣе, но болѣею частью вончалось тѣмъ, что лорды свупали эти общія угодья, платя за нихъ высокія цѣны и обращая ихъ въ пастбища и искусственныя луга; только въ 1845 году принята была, наконецъ, мѣра къ правильному производству этикъ дѣлъ и, въ виду постепеннаго поглощенія общественныхъ земель крупною собственностью, признано необходимымъ огра-

дуть бѣднѣйшихъ обывателей отъ этой распродажи, лишавшей ихъ послѣднихъ средствъ пропитанія ²⁾.

Inclosure Act 1845 г. было, можно сказать, первый случай внимательства англійскаго правительства въ аграрное управление страны: по этому акту установлено, что для разверстанія общественныхъ земель требуется, съ одной стороны, постановленіе обывателей, пользовавшихся угодьями, принятое большинствомъ $\frac{2}{3}$ голосовъ, и съ другой — формальное согласіе вотчинника; далѣе, что всѣ домохозяева (householders) имѣютъ право на выдѣлъ участка въ натурѣ, и что бѣднѣйшимъ изъ нихъ надѣляется во всякомъ случаѣ не менѣе $\frac{1}{4}$ акра (300 кв. саженой). Участки эти отводятся по жеребью (allotments), подъ надзоромъ особыхъ чиновниковъ и присяжныхъ оцѣнщиковъ (wardens) и подъ вышнимъ контролемъ комиссіи (inclosure commission) изъ 12 членовъ.

Законоположеніе это послужило основаніемъ пѣрой системы, известной подъ именемъ allotment system и сдѣланной въ новѣйшее время предметомъ живыхъ преній въ Англій; она дѣйствительно выражаетъ въ первый разъ въ англійской политикѣ новый взглядъ на аграрное положеніе страны и признаетъ пользу, необходимость поземельнаго надѣла для рабочихъ классовъ; но въ сущности это была только полумѣра, возбуждавшая по своему принципу опасенія помѣстнаго сословія и не удовлетворившая сельскихъ рабочихъ: участки (allotments) были такіе мелкіе, отъ $\frac{1}{4}$ и до $\frac{1}{2}$ акра, что не могли служить никакимъ подспорьемъ хозяйству; они присуждались не въ полную собственность, а только въ пользованіе, правда безсрочное, но за высокую плату, доходящую въ случаѣ, если отведенный участокъ унавоженъ, до 8 (ш. са) акръ въ годъ; притомъ же самый отводъ надѣловъ находится въ зависимости отъ другаго акта, отъ полюбовнаго соглашенія землевладѣльца съ сельскимъ обществомъ, и эти полюбовныя сдѣлки должны восходить на утвержденіе парламента, такъ что на каждое разверстаніе требуется особый билль — inclosure bill.

Понятно, что при такой долгой и дорогой процедурѣ, дѣло подвигается медленно и обращается почти исключительно въ пользу тѣхъ сельскихъ обывателей, которые имѣютъ средства для покрытія мелкихъ расходовъ; съ 1845 по 1853 г. раз-

верстимо было всего 80,238 акровъ и приступлено къ размежеванію по 298,828 (всего вмѣстѣ въ 8 лѣтъ около 140,000 десятинъ). Повдѣйшихъ свѣдѣній мы не нашли.

Итакъ, общіе выводы, которые мы можемъ сдѣлать изъ общественнаго владѣнія въ Англіи, заключаются въ томъ, что, несмотря на преобладаніе крупной и частной собственности, еще въ концѣ XVIII столѣтія, огромное пространство земель, около $\frac{1}{5}$ всей почвы, лежало впустъ, подъ именемъ пустошей и открытых полей (wastes и open fields), составили, можно сказать, запасъ народнаго хозяйства для поселенія и надѣла крестьянъ, запасъ такой обильный (въ 1798 г. 7.800,000 акровъ), что еслибъ въ то время распредѣлили его между всеми сельскими жителями Англіи, то на душу пришлось бы не менѣе 4 акровъ или $1\frac{1}{2}$ десятины. Но случай этотъ былъ пропущенъ: собственники удержали за собою право на общинныя земли, хотя право это было сомнительное и во всякомъ случаѣ условное; разверстаніе допущено было въ такой формѣ, что почти всѣ земли перешли въ исключительное владѣніе крупныхъ владѣльцевъ и въ половинѣ XIX столѣтія оставалось изъ всѣхъ запасныхъ земель такое ничтожное количество, что для надѣла мелкихъ домохозяевъ принята была норма въ 200 кв. саж. на семейство.

Эти акты разверстанія общественныхъ земель были послѣдними дѣйствіями аристократической организаціи въ Англіи; они довершили обезземеленіе низшихъ классовъ, и въ настоящее время все землевладѣніе сосредоточилось въ рукахъ 30,000 богатѣйшихъ собственниковъ.

Возвущаясь этотъ фактъ болѣе замѣчательнъ, что онъ достигнутъ былъ безъ всякаго содѣйствія правительства, безъ всякихъ насильственныхъ мѣропріятій противъ крестьянъ и при полной свободѣ имущественныхъ правъ.

Въ этомъ отношеніи очень часто ошибаются, воображая, что англійское землевладѣніе было связано, закрѣплено маіоратнымъ порядкомъ наследованія, или другими законодательными правилами, стѣсняющими свободное распоряженіе имуществомъ. Ничего подобнаго въ англійскомъ законодательствѣ не было: право наследованія по старшинству, запрещеніе

семейныхъ раздѣловъ, преемственность и неотчуждаемость владѣнія, всѣ таковыя учрежденія, извѣстныя въ Германіи, Франціи и Италіи подъ именами фидеикомиссовъ, маіоратовъ, заповѣдныхъ имѣній, никогда не имѣли въ Англіи обязательной, законной силы. Право завѣщанія и наследованія было всегда и вполнѣ воленое; собственникъ могъ по произволу и дѣлить свои имущества поровну, и выбирать наследниковъ, одного или многихъ, могъ, правда, и заявлять свою посмертную волю объ учрежденіи маіоратнаго владѣнія—но эти его дѣйствія, хотя и формально утвержденыя, не обязывали наследниковъ. При Эдуардѣ III изданъ былъ статутъ, дозволявшій лордамъ учреждать заповѣдныя имѣнія (entails), съ правомъ наследства по первородству, но судебная практика установила, что подобныя учрежденія имѣютъ обязательную силу только для непосредственнаго наследника и только до срока его совершеннолѣтія; внослѣдствіи статутъ этотъ былъ даже формально отмѣненъ автономъ парламента 1831 года; однимъ словомъ, все наследственное право въ Англіи было основано на простомъ и широкомъ принципѣ, что всякій владѣлецъ можетъ распорядиться своими недвижимыми имуществами по своему благоусмотрѣнію, но что наследники, достигая совершеннолѣтняго возраста, точно также вступаютъ во всѣ права собственности, не стѣсняются волей родителей и могутъ опять, по своему произволу, устанавливать новые порядки наследованія.

Итакъ, по существу и по точному смыслу закона, поземельная собственность была въ Англіи съ давнихъ временъ также свободна, какъ она сдѣлалась во Франціи послѣ революціи; никакое постановленіе, никакой статутъ или билль, не запрещалъ раздѣла помѣстій между братьями; привилегированнаго, дворянскаго владѣнія, сословныхъ имуществъ, рыцарскихъ имѣній не было; простой крестьянинъ, торговецъ, промышленникъ, могъ во всякое время пріобрѣтать всякія имущества, и заповѣдныя, маіоратныя имѣнія держались только силою обычая и соблюдались, можно сказать, по чувству уваженія къ родительской власти и покорности дѣтей-наследниковъ волѣ завѣщателя-отца.

Но аристократическій духъ и сознаніе матеріальныхъ выгодъ крупнаго землевладѣнія были такъ сильны въ англійскомъ

помѣстномъ сословіи, что оно не воспользовалось свободой, и правомъ распоряженія и завѣщанія пожертвовало для упроченія аристократическаго элемента.

Заповѣдное имѣніе (entails) укоренилось въ Англіи по обычаю, хотя самая заповѣдь, запрещеніе и не имѣли законной силы обязательной для наследниковъ. Въ Англіи первыя entails были разрѣшены при Эдуардѣ I († 1307), въ Шотландіи — только въ 1648 г. Главнымъ поводомъ къ ихъ учрежденію было опасеніе конфискацій, которыя во время революціи и царствованія Якова II сдѣлались очень часты; но число маіоратныхъ имѣній было еще очень велико въ началѣ XVIII стол. — Въ Шотландіи большая ихъ часть была учреждена въ новѣйшее время. Съ 1685 по 1785 годъ было основано новыхъ entails всего 772. Затѣмъ, въ 1785—1805 г. 360, въ 1805—1825 г. 459, въ 1825—1845 г. 400. Въ концѣ прошлаго столѣтія маіоратныя имѣнія составляли только $\frac{1}{5}$ территоріи, въ 1811 г. $\frac{1}{8}$ и въ настоящее время около $\frac{1}{10}$.

Въ 1848 г. формальными актами запрещено учреждать маіораты на вѣчныя времена; завѣщатель можетъ только назначать наследниковъ поименно (nominees) и изъ живыхъ дѣтей и родственниковъ, такъ что законное существованіе таковыхъ заповѣдей (settlements) обезпечено не далѣе завѣ на пожизненный срокъ, рѣдко болѣе 50—60 лѣтъ, и по смерти поименованныхъ наследниковъ должно быть вновь установлено новымъ актомъ на такой же срокъ.

Изъ этого видно, что вотчинное владѣніе англійскихъ лордовъ имѣетъ совершенно другія основанія, чѣмъ маіоратное право германскихъ и другихъ вотчинниковъ на континентѣ, или, вѣрнѣе сказать, оно не имѣетъ никакихъ основъ, кромѣ родительской воли и послушанія дѣтей, вкоренившихся въ нравы и обычаи помѣстнаго сословія. Фидеикомиссы и маіораты въ Европѣ закрѣплялись правительствами, имѣли обязательную силу для всѣхъ грядущихъ поколѣній, не подлежали ни залогу, ни продажѣ, переходили преемственно въ старшему въ родѣ. — Entails и settlements въ Англіи были частныя сдѣлки, которыя только дозволялись, но не утверждались высшими властями, соблюдались наследниками по добровольному ихъ согласію, въ извѣстныхъ случаяхъ подвергались залогу для выдѣла вдовы и младшихъ сыновей, или уплатѣ части дохода,

до $\frac{2}{3}$ годовой ренты. въ пользу родственниковъ, и наконецъ переходилъ не изъ рода въ родъ, какъ въ другихъ странахъ, по праву первороднаго наследованія, но только въ послѣдующія поколѣнія, сколько ихъ было на лицо, въ живыхъ, при жизни завѣщатели, утредители майората.

Такимъ образомъ вотчинное право, придающее такую несокрушимую силу английской аристократіи, было основано не на принужденіи, а на свободѣ, какъ и всѣ учрежденія этой страны; оно введено было не въ видахъ почитительнаго правительства, заботившагося объ упроченіи права собственности въ древнихъ родахъ именитаго дворянства, а, напротивъ, изъ опасенія, чтобы правительства, какія бы ни были, революціонныя или деспотическія, не нарушили бы права преемственнаго наследованія. Самое наследованіе и право завѣщанія были всегда и вполнѣ вольныя въ Англии и ограничивались на столько, на сколько родственники нисходящихъ линій уважали распоряженія отцовъ и предковъ восходящихъ линій.

Аристократическіе классы другихъ государствъ и государи этихъ странъ напрасно думали перенести это вотчинное владѣніе въ свои отечества, посредствомъ принудительныхъ мѣръ, водворившихъ майоратное владѣніе, какъ правительственное учрежденіе; они перенесли только неудобства этой формы владѣнія, возбудили неудовольствіе прочихъ классовъ народа, но внутренней силы не могли дать этому порядку, нарушающему естественныя чувства родственной и семейной любви.

Въ концѣ прошлаго, или въ началѣ настоящаго столѣтія, аграрное положеніе Англій представляется уже въ новомъ видѣ; въ которомъ и сохранилось коннѣ. Прежнія сословныя различія всѣ исчезли и наименованія сельскихъ жителей по правамъ состоянія, по роду владѣнія даже изгладились изъ памяти народной. Во всемъ королевствѣ Англій съ кн. Валлійскимъ оставалось только два разряда осѣдлыхъ сельскихъ обывателей—землевладѣльцы и фермеры; всѣ прежніе поселане собственники и обязанные (freeholders и leaseholders) лишились своихъ земель отчасти принудительно при разверстаніи, но болѣею частію по добровольной уступкѣ и про-

даже малоплодныхъ своихъ участковъ крупнымъ соседямъ землевладѣльцамъ, и лорды имѣли искусство обставить арендную свою систему такими матеріальными выгодными условіями, такими мягкими и снисходительными формами, что мелкопомѣстные владѣльцы, соблазняясь при томъ высокой цѣной, имъ предлагаемой за продажу ихъ помѣстій и выплачиваемой наличными деньгами, находили прямой расчетъ (хотя и ошибочный, но очень заманчивый) переходить изъ состоянія бѣдныхъ и беззащитныхъ хозяевъ въ положеніе фермеровъ, пользовавшихся покровительствомъ всемогущихъ ландлордовъ.

Такимъ образомъ, землевладѣніе въ Англіи представляется нынѣ въ двухъ главныхъ видахъ: а) прежніе дворцы и пустоши лордовъ называются просто помѣстьями или имѣніями — estates (это названіе означаетъ полную собственность); таковыкъ отдѣльныхъ помѣстій считалось въ Англіи въ 1861 г. 228,271, принадлежавшихъ 30,776 владѣльцамъ; б) эти помѣстья разбиты на фермы, хутора, господскія ванаши — farms, и ихъ считается 283,736. На 1 владѣльца приходится въ средней сложности 7 имѣній и 9 фермъ.

Понятія объ имѣніи и фермѣ, т.е. собственно объ имуществѣ и оброчной статьѣ, такъ слились и смѣшались въ Англіи, что въ статистическихъ исчисленіяхъ фермы называются хозяйствами, и фермеры — хозяевами; это смѣшеніе часто сбиваетъ расчеты, и многіе экономисты впали въ невольную ошибку, принимая число арендныхъ имѣній равнымъ числу собственниковъ. Арендная система дѣйствительно устроена въ Англіи на такихъ твердыхъ основаніяхъ, обставлена такими прочными гарантіями, что въ хозяйственномъ отношеніи арендаторъ является какъ-бы полнымъ хозяиномъ, а собственникъ отодвигается на второй планъ. Но при этомъ надо опять замѣтить, какъ и по многимъ другимъ чертамъ англійскаго быта, что эта прочность арендныхъ отношеній основана не на буквѣ закона, не на формальныхъ правахъ, но точно такъ, какъ и право собственности лордовъ, на общемъ духѣ законодательства и на разумномъ пониманіи обоюдныхъ выгодъ и удобствъ ³⁾.

Хозяйственная эксплуатация въ Англіи почти вся въ рукахъ фермеровъ; землевладѣльцы оставляютъ за собой, обыкновенно, только ближайшія поля, прилегающія въ ихъ усадь-

бамъ и парнямъ и заводятъ на нихъ образцовыя фермы не столько для промышленной культуры, сколько для примѣра, испытанія орудій и примѣненія новыхъ, усовершенствованныхъ агрономическихъ приѣмовъ. Прочія земли подраздѣляются на фермы, средній размѣръ коихъ не великъ; въ восточныхъ графствахъ, гдѣ преобладаетъ хлѣбопашество, большія фермы имѣютъ до 430 акр. (159 дес.), въ среднихъ и западныхъ, гдѣ болѣе занимаются травосѣяніемъ, 220 акр. (81 дес.). Большая часть фермъ сдается на условіяхъ, подходящихъ подъ двѣ категоріи: по контрактамъ, формально заключеннымъ на извѣстные сроки — lease и съ воли (at will), т.-е. на усмотрѣніе владѣльца, имѣющаго во всякое время право отзывать фермера въ дальнѣйшемъ содержаніи аренды.

Перваго рода условія (lease) обыкновенно заключаются на сроки отъ 7—14 лѣтъ въ Англіи, отъ 19—21 года въ Шотландіи. Мнѣніе, будто бы англійскіе землевладѣльцы имѣютъ обыкновеніе арендовать свои земли на долгіе сроки, до 99 лѣтъ, совершенно ошибочно и относится только къ такимъ имуществамъ, домамъ, подгороднымъ строеніямъ и дачамъ, которые не требуютъ культуры; относительно земельныхъ угодій, напротивъ, долгіе сроки избѣгаются; только въ немногихъ мѣстностяхъ сохранились еще порядки прежнихъ временъ заключать контракты пожизненно на фермера и его дѣтей; причѣмъ дальнѣйшій срокъ считается 54 года. Вообще, въ новѣйшее время долгосрочныя аренды все болѣе и болѣе выходятъ изъ обыкновенія и въ аристократическомъ классѣ укоренилось совершенно правильное понятіе, что такое контрактное на долгій срокъ, отчуждаетъ землевладѣльца отъ своего хозяйства и отъ общихъ интересовъ народной производительности.

Второго рода условія съ воли (at will) составляютъ новѣйшую, современную форму арендованія и, какъ бы ни казалось это страннымъ, эта форма, лишаящая фермера всякаго обезпеченія, оставляющая собственнику полный произволъ, сдѣлалась постепенно почти исключительнымъ общепринятымъ порядкомъ оброчнаго содержанія земель, такъ что всѣ мелкія оброчныя статьи сдаются съ воли, безъ всякаго формальнаго утвержденія, а контракты заключаются только по крупнымъ помѣстьямъ, имѣющимъ все нужное хозяйственное обзаведеніе,

Изъ этого также образовался и двойной разрядъ самихъ фермеровъ, однихъ изъ господъ (gentlemen-farmers), другой изъ простолюдиновъ и крестьянъ (petty или simple farmers); первыхъ можно назвать арендаторами, вторыхъ оброчниками; главное различіе между ними состоитъ именно въ томъ, что первые, снабженные оборотнымъ капиталомъ и хозяйственнымъ инвентаремъ, держатъ земли не иначе, какъ по форменнымъ и срочнымъ контрактамъ, а вторые; полагаются на милость и благосклонное помѣщиковъ; снимаютъ ихъ угодья изъ оброчной платы, устанавливаемой произвольно, по усмотрѣнію владѣльца и безсрочно.

Въ 1851 г. всѣхъ фермерскихъ хозяйствъ (farmholdings) считалось въ Англіи 288,378. Если отнести въ первому разряду (gentlemen's-farms) фермы въ 200 и болѣе акровъ (74 дес.) то таковыхъ было 39,893; мелкихъ фермъ въ томъ же году было:

| | |
|-------------------------|---------|
| менше 5 акровъ (185 д.) | 18,975. |
| отъ 5—10 (3,70) | 25,299. |
| " 10—50 (18,50) | 93,025. |
| " 50—100 (37) | 53,274. |
| " 100—200 (74) | 52,912. |

Изъ этого видно, что большинство оброчныхъ статей состоитъ изъ мелкихъ участковъ отъ 18 и до 74 десятинъ, которые составляютъ предметъ крестьянской эксплуатаціи и на которые не требуется ни значительныхъ капиталовъ, ни большихъ затратъ, и что собственно крупныхъ фермъ, коими восхищаются европейскіе туристы, очень немного, не болѣе 39,893 съ запацками отъ 200 до 600 акровъ, среднимъ числомъ 430 акр. или 159 десятинъ, и только эти самостоятельныя фермы держатся по контрактамъ на сроки не далѣе 14 лѣтъ, всѣ же прочія, т.-е. около 243 т. мелкихъ оброчныхъ статей, сдаются изъ года въ годъ безъ сроковъ и безъ всякихъ гарантій, кромѣ даннаго слова и обоюднаго довѣрія⁴⁾.

Разсмотрѣвъ главные основанія англійской арендной системы, мы должны придти въ заключенію, что она представляетъ по буквѣ закона очень мало обезпеченій для оброчниковъ; съемщиковъ помѣщичьихъ земель, и если по всѣмъ пра-

видимъ рациональной агрономіи для процвѣтанія сельскаго хозяйства предполагаются необходимыми долгосрочное арендованіе, твердыя условія и огражденіе фермера отъ произвола землевладѣльца, то этихъ обезпеченій въ Англіи очень мало; по крайней мѣрѣ они даются только немногимъ джентльменамъ, снимающимъ большія фермы, между тѣмъ какъ мелкіе оброчники держатъ земли безъ всякихъ законныхъ гарантій.

Но на дѣлѣ выходитъ иначе, и преданія аристократическаго владѣнія съ одной стороны, благотворное дѣйствіе свободы слова и печати съ другой, наложили на землевладѣльцевъ такую строгую узду, что злоупотребленія помѣщичьей власти, или даже примѣненіе всѣхъ правъ, предоставленныхъ по закону лордамъ въ отношеніи ихъ оброчниковъ, сдѣлались для нихъ крайне неудобными. Судебная практика и обычное право (common law) ввелъ въ общественныя отношенія нѣсколько правилъ, ограждающихъ фермеровъ: фермерское хозяйство считается личнымъ имуществомъ (personal property), которое переходитъ наследственно отъ отца къ сыновьямъ; на какихъ бы условіяхъ ни была заключена сдѣлка, письменныхъ или словесныхъ, по контракту, или *at will*, разбирательство жалобъ производится гласно, въ общихъ судебныхъ инстанціяхъ; внезапное возвышеніе арендной платы возбуждаетъ такое всеобщее негодованіе, что землевладѣльцы по расчету, чтобы не лишиться арендаторовъ, остерегаются такихъ крутыхъ мѣръ. Такимъ образомъ вліяніе общественнаго мнѣнія, прессы и гласнаго суда, вліяніе дѣйствующее уже нѣсколько столѣтій, совершенно измѣнило арендныя отношенія по существу. Условія *св воли* (*at will*) въ дѣйствительности сдѣлались почти безерочными обязательствами; мелкіе оброчники, повуда они исправны, остаются на мѣстахъ изъ рода въ родъ, раздѣляютъ фермы между наследниками, отказываютъ ихъ по завѣщанію, и хотя по закону могутъ быть изгнаны ежегодно (съ предостереженіемъ за 6 мѣсяцевъ впередъ), но въ дѣйствительности считаются потомственными владѣльцами, такъ что многія фермы, первоначально сданныя одному домохозяину, находятся нынѣ въ пользованіи у 20—30 стемщиковъ, наследниковъ перваго фермера.

Наконецъ и самый законъ далъ этимъ волевымъ аренд-

нимъ сдѣлаемъ какое-то косвенное, побочное утверждение, предоставивъ оброчнымъ поселанамъ право выбора въ члены парламента, если только они платятъ аренды не менѣе 50 Л., хотя бы аренда и была заключена безъ срока, съ воли.

Однимъ словомъ и въ этомъ своеобразномъ устройствѣ фермерства, какъ и во многихъ другихъ отношеніяхъ, представляется въ социальномъ отроѣ Англій рѣзкая противоположность между порядками, установленными по законамъ и народными бытомъ и правами. По свидѣтельству писателей, основательно изучившихъ Англію (Sinclair, Marschall, Thaer), мелкіе оброчники *tenants at will* находятся въ положеніи болѣе выгодномъ, чѣмъ арендаторы (*leaseholders*); плата ихъ почти на половину ниже цѣны, платимыхъ настоящими фермерами; они пользуются особымъ милостивымъ благорасположеніемъ своихъ господъ, и въ нѣкоторыхъ имѣніяхъ, принадлежащихъ знатнѣйшимъ лордамъ, остаются пожизненно во владѣніи своихъ сдаточныхъ участковъ, между тѣмъ какъ съ фермерами формальные контракты заключаются только на 12—14 лѣтъ.

Но, разумеется, неопредѣленность этихъ отношеній, давая нѣкоторыя матеріальныя выгоды земледѣльцамъ-оброчникамъ, влечетъ вредно на культуру и социальное положеніе сельскихъ обывателей. Сельско-хозяйственный бытъ въ Англій раздѣляется на двѣ группы: въ сѣверныхъ графствахъ, начиная примѣрно отъ гр. *Warwick* до границы Шотландіи (*Northumberland, Suffolk, Norfolk*), преобладаетъ крупное фермерство, по контрактамъ, съ имѣніями средняго размѣра образованая, рядомъ съ помѣстнымъ сословіемъ (*nobility, gentry*), особый классъ мелкихъ и бѣдныхъ дворянъ (*country squires*), состоящій изъ младшихъ братьевъ и сыновей тѣхъ же землевладельцевъ и занимающихся арендованіемъ имѣній, какъ настоящимъ промысломъ; они располагаютъ нѣкоторыми капиталами; пользуются совершенной независимостью и поэтому дѣлаютъ и значительныя затраты на улучшеніе хозяйства.

Въ другой группѣ, въ юго-восточной части Англій находится болѣе крупныя помѣстій, но также и болѣе мелкихъ фермъ; ихъ даже нельзя назвать фермами потому, что многіе изъ нихъ такъ малы, что не имѣютъ запашки и служатъ только пашниками. Состояніе этихъ *petty-farmers* самое уни-

женное, зависимое отъ дордовъ, на земляхъ конкъ они водворяются и земледѣіе ихъ сравнительно съ фермерскимъ довольно грубое и мало производительное, хотя, какъ выше сказано, арендная плата имъ легче.

По расчетамъ, принятымъ въ основаніе: подоходнаго налога и помѣреннымъ двумя величинами министрами (Питомъ и Р. Пилемъ), чистый доходъ фермера полагается въ Англіи среднимъ числомъ въ 50% противъ платимой имъ аренды, въ Шотландіи и въ тѣхъ мѣстностяхъ, гдѣ введено арендованіе по долгосрочнымъ контрактамъ, 75%.

На фермахъ, содержимыхъ по контрактамъ (leases), полагается на 100 р. валового дохода: арендной платы 25—33%, расходовъ 47%, чистой прибыли 20%—28%.

У вольныхъ оброчниковъ (tenants at will) арендная плата ниже, 21% валового дохода, но расходовъ больше 74% и чистой прибыли несравненно меньше, не болѣе 4—5%.

Такимъ образомъ, въ сличительномъ результатѣ оказывается, что всѣ прибыли и барыни земледѣльческой производительности, доведенной въ Англіи, какъ известно, до высшаго совершенства, дѣлятся почти поровну между 30 тысячами собственниками и 30 или 40 тысячами фермерами-дешентаменами, т. е. всѣ стекаются въ однихъ рукахъ крупныхъ собственниковъ и богатыхъ промышленниковъ. Выгоды, чистый доходъ арендаторовъ постоянно возрастаютъ: въ 1750-г. считали, что фермеръ выплачиваетъ арендной платѣ около $\frac{1}{3}$ валового дохода, нынѣ (по мнѣнію Mac-Culloch-a) не болѣе $\frac{1}{4}$, и въ то же время число такихъ арендъ уменьшается, изъ чего можно заключить, что обязательные контракты все болѣе и болѣе замѣняются простой, вольной съемкой земель.

Все, что выше сказано, относится къ собственной Англіи съ кн. Валлійскимъ; въ Шотландіи и Ирландіи аграрное положеніе другое. Въ Шотландіи число землевладѣльцевъ еще менше, чѣмъ въ Англіи; на 19 мил. акровъ считается всего 7,273 землевладѣльца, что составляетъ среднимъ числомъ около 2,700 акр. (1000 десятинокъ) на одного; въ сѣверныхъ графствахъ средній размѣръ помѣстій еще больше: въ гр. Rosshomagh 17,273 акр. (6,664 д.), въ Argyle 11,570

(4,155 д.), все гр. Sutherland принадлежит почти одному роду того же имени; их виллы около 1½ мил. акровъ (600,000 дес.). Изъ общего числа 7,273 владѣльцевъ было въ 1854 г. 274 съ доходами въ средней сложности 5,000 Л. (35,000 р.) и 108 съ доходами болѣе 10,000 Л. (70,000 р.).

Вообще шотландское помѣстное селение можно считать самымъ крупнымъ и богатымъ во всей Европѣ; оно отличается отъ англійскаго и тѣмъ, что большая часть извнѣй состоитъ изъ майоратныхъ, заповѣдныхъ правъ (entails); учрежденіе майоратовъ послѣдовало въ новѣйшее время; до 1643 г. всѣ вотчинны еще считались простыми помѣстьями; подлежащими раздѣлу между наследниками; но съ конца XVII столѣтія и еще болѣе въ XVIII и XIX большаго числа изъ нихъ переилено на майоратное положеніе; съ 1695 по 1845 г. учреждено было 1991 майоратъ; въ 1764 г. считалось, что заповѣдныя имѣнія занимаютъ 1/3 всего пространства удобныхъ земель Шотландіи; въ 1811 г. 1/2; а по новѣйшимъ свѣдѣніямъ 1/2.

Одновременно съ развитіемъ майоратнаго владѣнія стѣпилось крестьянское — и чтобы закрѣпить преемственно въ знатныхъ родахъ обширныя помѣстья, чтобы дать имъ полное значеніе заповѣданныхъ дачъ, заповѣдныхъ владѣній; приступлено было къ особой системѣ хозяйственнаго управленія, извѣстной въ Англій подъ именемъ clearing of estates. Эта система играла весьма важную роль въ аграрномъ устройствѣ всѣхъ европейскихъ странъ; но крайней тѣрѣ всѣхъ тѣхъ, куда проникалъ германско-законный элементъ, и мы еще нѣсколько разъ встрѣтимся съ этимъ замѣчательнымъ явленіемъ европейскаго быта въ Германіи и другихъ нѣмецкихъ земляхъ, гдѣ оно называется иначе Legung der Bauerhöfde, Sprengung der Dörfer, но имѣло то же самое свойство, какъ и въ Англій.

Выраженіе clearing of estates буквально значитъ — прочистка помѣстій; она состоитъ въ томъ, что подворные участки въ прежнія времена надѣленные земледѣльцамъ, впоследствии переведенные на оброчное, срочное содержаніе, подъ разными, болѣе или менѣе законными, предлогами отбираются у крестьянъ, присоединяются къ господскимъ дачамъ и заповѣдямъ и поступаютъ такимъ образомъ въ полное распоряженіе землевладѣльца; при этомъ очищеніе дѣлается полное, ради-

наилнее: жилища и надворныя строения срываются до основанія, ограды, заборы разбираются, межи расхищаются и сами жители выселяются, оставая за собой пустыя поля, обыкновенно обращаемыя въ искусственные луга и пастбища. Операция эта, казъ мы выше сказали, производилась и въ Англии, но тамъ была отчасти приостановлена распоряженіями правительства, запрещавшаго по статуту 1448 г. вносить тѣ крестьянскія усадьбы, которыя имѣютъ пространства болѣе 20 акр. (7,4 дес.), казъ что выселенію подверглись только бѣднѣйшіе, малоземельные хозяева, которые и всѣ окончательно исчезли. Но въ Шотландіи, гдѣ аристократія была сильнѣе и за вѣрноподданническаго свои дѣла пользовалась безпредѣльными милостями королевской власти, она провела свое право безъ всякихъ ограниченій и въ теченіи прошлаго столѣтія производила эту операцію — споса и своа крестьянскихъ дворовъ, въ такихъ широкихъ размѣрахъ и съ такимъ успѣхомъ, что постепенно захватила въ свое непосредственное распоряженіе всѣ крестьянскія земли. Казъ только приходилъ срокъ аренды, фермеры прямо отказывались въ ея продолженіи; тѣ изъ нихъ, которые успѣли накопить нѣкоторыя сбереженія, переселялись въ Америку, другіе, бѣднѣйшіе, (cottiers) переходили на приморскія скалы, ставили хижины на утесахъ или отменяхъ прибрежныхъ, низамъ не занятыхъ волною, занимались рыболовствомъ или прямо перенеслись въ фабричныхъ работниковъ и городскихъ поденщиковъ. Въ концѣ XVIII столѣтія дѣйствія эти распространились по всей нагорной Шотландіи; наука, рациональная агрономія пришла въ помощь землевладѣльцамъ, убѣждая ихъ, что хлѣбопашество невыгодно въ горныхъ вершинахъ Шотландіи, и что только овцеводство съ обширнымъ выгоннымъ хозяйствомъ можетъ возстановить балансъ въ пользу помещичьихъ имѣній. Тогда приступлено было къ прочисткѣ господскихъ земель съ неумолимой строгостью; вездѣ устраивались изъ упраздненныхъ крестьянскихъ участковъ загороженныя, крупныя фермы (improvers) и на пепелищахъ разоренныхъ деревень разводились и паслись стада тоннорунныхъ овецъ; въ 1792 г. въ графствахъ Ross и Sutherland произошло общее возстаніе крестьянъ противъ овецъ, причемъ побито было нѣсколько сотъ тысячъ этихъ безвннныхъ животныхъ. Но самыя жи-

роки прочтены происходили въ новѣйшее время въ шотландіи графствъ Sutherland, которое занимаетъ почти все графство того же имени: тамъ начало было въ 1811 г. общее разверстаніе (inclosure), продолжавшееся 18 лѣтъ; до 1829 г. выселено 3,000 домохозяевъ, которые съ семействами составляли 15 тысячъ душъ; все крестьянскіе подворные участки безъ исключенія отобраны въ непосредственное распоряженіе владѣльца, и по окончаніи этой колоссальной операціи, вотчина графини составляла одну сплошную дачу въ 1½ мил. акровъ, (около 600,000 десятинъ), которые были разбиты на 29 большихъ фермъ. Въ каждой фермѣ разоткалися необработанныя пастбища, пустыни, тѣмъ же русскія стѣны, и среднее расстояние между ними было около 40 миль (60 верстъ); наконецъ мѣста, непригодныя для овцеводства, запущенны были подъ орошу; на перекопкахъ и поросляхъ выводились граузы, родъ былыхъ куропатокъ, на терныхъ сѣкахъ — олени, и эти заказныя охоты сдавались въ наемъ англійскимъ спортсменамъ по цѣнѣ 1 Л. за 50 акровъ.

Такимъ образомъ, шотландія представляла намъ живой и современный примѣръ, каковыя порядкомъ развивались и совершались крупное землевладѣніе, округленные дачи, разбрасывались уголья между лордами и поселенцами. Прослѣдивъ эту операцію, совершившуюся въ нашъ просвѣщенный вѣкъ, можно составить себѣ сравнительное понятіе о тѣхъ порахъ, которые существовали въ этомъ отношеніи въ презннѣ, менѣ образованныя времена, такъ постепенно превращались собственники въ обязанныхъ поселенцевъ, безсрочно-обязанные въ срочныхъ, и, какъ по истеченіи сроковъ, или даже и прежде, для лучшаго устройства сельскаго хозяйства выгонались хлѣбопашцы; залужались накатныя поля и разводились травы и овцы на мѣстахъ прежняго крестьянскаго владѣнія.

Но Шотландія являлась въ сельско-хозяйственномъ своемъ бытѣ на дѣлѣ совершенно разнотипныя поколѣнія: въ сѣверной, которую мы теперь описали, развивалось исключительно крупное аристократическое землевладѣніе, съ валежной системой полеводства и выпаснымъ хозяйствомъ; въ цен-

графских и южных графствъ, наоборотъ, образовалось землевладѣніе средняго размѣра съ мелкими фермами и долгосрочными контрактами; и при общихъ благопріятныхъ условіяхъ въ этой части великобританской имперіи, народное хозяйство и земледѣльческая культура достигли наивысшаго совершенства.

Отличительная черта этой полосы есть прочность и долгосрочность арендныхъ условій; майоратные владѣльцы при Георгѣ III исходатайствовали особое для себя положеніе, по коему дана законная сила контрактамъ, заключеннымъ на срокъ не менѣе 14 лѣтъ; большая часть арендъ сдаются пожизненно, или на 21—31 годъ; мелкіе оброчники, имѣющие менѣе 5 акровъ (1,85 дес.) держатъ земли на 99 лѣтъ и въ дѣйствительности считаются безсрочными и наследственными поселянами; имъ отказывается только въ случаѣ несправнаго платежа и при этомъ они пользуются отсрочкой на нѣсколько мѣсяцевъ.

Воспользовавшись, какъ и прочіе землевладѣльцы, правомъ разверстанія угодій (inclosure), вотчинники Шотландіи не употребили во зло своего права, не выселяли своихъ прежнихъ оброчниковъ, а, напротивъ, дѣлали имъ значительныя уступки противъ цѣнъ, предложенныхъ фермерами-джентльменами; герцогъ Argyle и другіе дѣлали скидку до 25% въ пользу своихъ оброчныхъ крестьянъ и черезъ это удержали на мѣстахъ очень густое населеніе, рабочая сила коего способствовала процвѣтанію помѣщичьихъ хозяйствъ.

Такимъ образомъ въ Шотландіи представляются два образца совершенно различныхъ системъ хозяйства — крупной культуры съ обширными запашками и выгонами, съ фермами въ нѣсколько тысячъ десятинъ въ одной части, и мелкаго крестьянскаго оброчиванія въ другой. По новѣйшимъ расчетамъ, опубликованнымъ правительствомъ, приращеніе народнаго богатства идетъ несравненно быстрее въ послѣдней, чѣмъ въ первой. Общая доходность всѣхъ имуществъ по подоходной раскладкѣ представляетъ слѣдующую прогрессию:

| | въ 1815 г. | въ 1861 г. | болѣе |
|--|------------|------------|-----------|
| Въ графствѣ Sutherland, странѣ крупной культуры, доходность исчислена была . . . | 33,378 L. | 52,922 L. | 19,544 L. |
| Въ графствѣ Caithness, странѣ мелкой культуры | 35,000 „ | 107,561 „ | 72,561 „ |

Поденная плата также выше въ Caithness ($2\frac{1}{2}$ Shil.), чѣмъ въ Sutherland ($1\frac{2}{3}$ Shil.).

Изъ этого видно, что и рента землевладельцевъ и плата рабочимъ возрастаетъ быстрее въ мѣстностяхъ раздробительной эксплуатаціи, чѣмъ при крупной культурѣ.

Вотъ списокъ 26 богатѣйшихъ землевладельцевъ Шотландіи, которымъ принадлежитъ $\frac{1}{8}$ всѣхъ земель.

| | Пространство въ гектарахъ. *) | Доходъ въ фран- кахъ. |
|------------------------------|----------------------------------|--------------------------|
| Герцогъ Сутерландъ | 470,683 | 1.428,675 |
| Графъ Бредалбенъ | 183,344 | 1.457,300 |
| Герцогъ Боклей | 172,740 | 4.603,550 |
| Сэръ Матисонъ | 169,824 | 487,200 |
| Графъ Сифидъ | 123,860 | 1.797,100 |
| Герцогъ Рамонди | 107,707 | 1.508,450 |
| Графъ Фейфъ | 101,126 | 1.807,800 |
| Сэръ Матисонъ | 89,065 | 559,659 |
| Герцогъ Атоль | 77,990 | 1.018,950 |
| Герцогъ д'Аргайль | 70,045 | 1.271,076 |
| Сэръ Дохоруръ | 66,230 | 489,598 |
| Лордъ Ловатъ | 64,630 | 703,700 |
| Герцогъ Гамильтонъ | 59,176 | 2,851,825 |
| Графъ Далгузи | 55,200 | 1.476,275 |
| Графъ Стеръ | 46,500 | 1.721,150 |
| Сэръ Гордонъ | 43,013 | 635,025 |
| Герцогъ Нортландъ | 42,582 | 1.068,175 |
| Графиня Говъ | 41,563 | 1.431,725 |
| Герцогъ Монтроузъ | 41,504 | 627,475 |
| Маркизь Біутъ | 37,268 | 1.194,300 |
| Сэръ Малколмъ | 33,032 | 455,000 |
| Маркизь Эльза | 30,406 | 895,000 |
| Сэръ Морисонъ | 26,800 | 410,875 |
| Графъ д'Эри | 26,286 | 545,800 |
| Графъ Уамсъ | 22,863 | 1.270,650 |
| Герцогъ Роксборо | 20,172 | 1.905,500 |

Описавъ главныя черты англійскаго и шотландскаго землевладѣнія, мы теперь перейдемъ къ третьей статьѣ этой

*) 1 гектаръ—0,91 десятины.
1 франкъ—26 копѣекъ.

главы — въ Ирландіи, которая, какъ извѣстно, въ аграрно-соціальномъ отношеніи занимаетъ изъ всѣхъ странъ Европы послѣднее, самое низкое мѣсто. Положеніе ирландцевъ даже обыкновенно представляется какъ совершенно исключительное, вовсе не похожее на общественный строй прочихъ современныхъ народовъ, обусловленное другими причинами и вліяніями. Злая участь этого населенія приписывается преимущественно природнымъ свойствамъ и врожденнымъ порокамъ этого племени, его безвѣчному, разгульному нраву и завосѣлому невежеству.

Противъ этого послѣдняго обвиненія мы привели выше, въ главѣ объ эмиграціи, доводъ, какъ намъ кажется, убѣдительный, что въ теченіи 14 лѣтъ (1847—1850 гг.) было выслано ирландскими эмигрантами изъ Америки обратно въ Англію сбереженій на сумму 11.214,596 L.; мы смѣемъ думать, что такой фактъ вполне снимаетъ съ ирландцевъ обвиненіе въ порочности, будто бы имъ прирожденной и ставящей ихъ на послѣднюю степень цивилизаціи.

Относительно другого мнѣнія, что Ирландія по своему аграрному и соціальному быту находится въ совершенно исключительномъ положеніи, мы также должны замѣтить, что эта исключительность не такая безусловная и рѣзкая, какъ обыкновенно ее представляютъ; по крайней мѣрѣ въ отношеніи къ Англій, сѣверной Шотландіи, многихъ княжествъ и областей Германіи, также средней Италиі, Испаніи, нельзя сказать, чтобы соціальный строй Ирландіи очень рѣзко отъ нихъ отличался; какъ тамъ, такъ и здѣсь происходилъ въ теченіи многихъ вѣковъ тотъ же самый процессъ обезземеленія низшихъ сословій, по однимъ и тѣмъ же системамъ, юридическимъ понятіямъ и правиламъ рациональной агрономіи. — Результатъ былъ очень сходный, пропорція земель, захваченныхъ крупными собственниками у мелкихъ, очень значительна, и вся разница состоитъ въ томъ, что въ Ирландіи помѣстное сословіе проводило свою аграрную политику, позаимствованную изъ Англій, грубо и насильственно, пользуясь своими правами неограниченно; но права ихъ, принципы, ими защищаемые и все основанія землевладѣнія были чисто англійскаго происхожденія, или, вѣрнѣе сказать, они были перенесены аристократическими классами саксонскаго

племени во всѣ тѣ страны, куда проникло это племя, начиная съ береговъ Финскаго залива до Зеленаго острова на океанѣ, и мрачная лѣтопись аграрнаго разоренія Ирландіи есть живая картина исторіи помѣстнаго права во многихъ другихъ странахъ Европы.

Поэтому мы считаемъ нужнымъ рассмотретьъ съ большею подробностью положеніе Ирландіи, какъ полнѣйшее и грубѣйшее проявленіе помѣщичьяго самоуправства, но при этомъ должны сдѣлать оговорку, что дѣйствія, осуждаемыя въ этой странѣ происходили во многихъ другихъ съ таковой же энергіей и послѣдовательностью, и скрылись отъ суда цивилизованной Европы только потому, что разореніе крестьянъ было уже совершено, когда опоздалый либерализмъ XVIII вѣка возбудилъ вопросъ о демократизаціи современныхъ обществъ; въ Ирландіи же, напротивъ, это разореніе началось поздне, продолжалось съ возрастающей грубостью до нашихъ временъ, до половины XIX вѣка, и потому навлекло на себя общее вниманіе и негодованіе англійской и европейской публики.

Аграрная исторія Ирландіи начинается съ акта, имѣющаго особый характеръ самовластия и придавашаго этотъ характеръ всѣмъ дальнѣйшимъ помѣстнымъ учрежденіямъ. Въ 1156 г. римскій папа Адрианъ IV, располагая Ирландіей, какъ церковной епархіей, жалуетъ ее королю Англіи Генриху II; природные жители Кельты протестуютъ противъ этого пожалованія; англійскіе короли вооруженной силой усмиряютъ ихъ возстанія. Долго, въ теченіи всѣхъ среднихъ вѣковъ, продолжается этотъ насильственный ввѣдъ во владѣніе англійскихъ властей въ земли Кельтовъ, и только Кромвелю и Елизаветѣ удается завладѣть окончательно страной и возстановить въ ней права своего владѣчества, основанныя на папской буллѣ.

Этимъ актомъ церковнаго самовластия, пожалованіемъ цѣлой страны, вполне независимой, англійской коронѣ, открываются цѣлый рядъ свѣтскихъ, правительственныхъ насилій; сначала земли раздаются щедрою рукою церквамъ, монастырямъ и англійскимъ лордамъ; послѣ реформаціи наступаетъ періодъ новой экспроприаціи, католическіе монастыри укрупняются, обширныя ихъ помѣстья отбираются въ казну, нагромождаются

запрещается по всей Ирландіи владѣть землей; конфискованные ихъ помѣстья распродаются вновь или жалуются на маіоратныхъ правахъ знатнѣйшимъ семействамъ протестантскаго вѣроисповѣданія, и гоненія за вѣру, совпадая и сливаясь съ изгнаніемъ сельскихъ обывателей съ земель ими занимаемыхъ, переводятъ наконецъ все землевладѣніе въ руки англійской аристократіи.

Но, какъ выше замѣчено, порядки, введенные этими новыми владѣльцами въ своихъ ирландскихъ помѣстьяхъ, жѣры ими приняты для упроченія своихъ помѣстныхъ правъ, были прямо перенесены изъ Англій; они состояли преимущественно въ томъ, что земли, находившіяся въ пользованіи туземцевъ, были признаны впоследствии оброчными; далѣе, что эти оброчныя условія и сдѣлки были подтверждены форменными контрактами и инвентарями, срочными арендами (leases) и, наконецъ, что эти аренды, когда онѣ оказались стѣснительными и невыгодными для владѣльцевъ, замѣнены были простой отдачей земель съ воли (at will). Все это, слово въ слово, повтореніе того, что происходило и въ другихъ частяхъ Великобританіи. Введеніе маіоратнаго владѣнія, коему также приписываютъ разстройство Ирландіи, было въ этой странѣ тоже позаимствовано изъ Англій и въ ней число таковыхъ заповѣдныхъ имѣній (entails, settlements) было менѣе, чѣмъ въ Шотландіи; однимъ словомъ, вся политика, которой слѣдовало помѣстное сословіе въ Ирландіи имѣла свои корни въ Англій и точно также проводилась послѣдовательно и неумолимо во всѣхъ ея областяхъ, имѣя общимъ предметомъ, высшей своей цѣлю, закрѣпить всѣ земли за крупными собственниками.

Но въ Ирландіи эти дѣйствія начались гораздо позднѣе, когда уже въ другихъ частяхъ соединенныхъ королевствъ процессъ обезземеленія крестьянъ былъ оконченъ и окончательно выигранъ помѣстными классами, и тамъ какъ добычи уже болѣе не оставалось ни въ Англій, ни въ Шотландіи, что всѣ земли крестьянскія и оброчныя, какія можно было захватить, были уже разобраны, то весь избытокъ силъ и порывы англійской гентри обратился въ Ирландіи и былъ направленъ къ захвату мелкихъ фермъ, состоявшихъ еще въ

пользовали и содержанія многолюднаго крестьянскаго сословія.

Вообще можно сказать, что до настоящаго столѣтія Ирландія въ хозяйственномъ и сѣціальному строемъ положеніи очень мало различалась отъ Англій; сельскія рабочія сословія находились въ совершенно одинакомъ экономическомъ состояніи, крайне стѣсненномъ и униженномъ — заработки ихъ были самыя скудныя, земли у нихъ были вездѣ отобранны и сельскій пролетаріатъ развивался повсемѣстно во всѣхъ трехъ королевствахъ. Но въ Англій и южной Шотландіи для разоренныхъ сельскихъ обывателей было еще одно средство спасенія, — городскіе и фабричныя промыслы, которые процвѣтали и давали заработки двойные противъ сельскихъ, между тѣмъ какъ въ Ирландіи не было и этого исхода, почему все населеніе оставалось на мѣстахъ, на помѣщичьихъ земляхъ, когда эти земли перешли уже въ полное распоряженіе владѣльцевъ. Въ концѣ XVIII столѣтія, въ 1766 г., всѣхъ жителей въ Ирландіи было 1.871,725 — населеніе довольно рѣдкое для страны въ 1529 кв. миль; но тутъ произошелъ внезапный, совершенно необъяснимый переворотъ въ этнографическомъ положеніи этого древняго племени кельтовъ; населеніе начало прибывать съ быстротой безпримѣрной. Жителей въ Ирландіи оказалось:

| | |
|--------------------|------------|
| въ 1801 г. | 5.216,831. |
| „ 1811 „ | 5.956,440 |
| „ 1821 „ | 6.801,827 |
| „ 1831 „ | 7.767,461 |
| „ 1841 „ | 8.175,124 |

Такимъ образомъ, въ теченіи 74 лѣтъ, населеніе возросло въ 4½ раза, и вмѣсто 1200 жителей оказалось ихъ на квадратной милѣ 5200.

Это непомѣрное сгущеніе населенія уже въ двадцатыхъ годахъ начало обнаруживать очень вредныя послѣдствія: съемщиковъ на помѣщичьи земли было столько, что оброчныя дѣльны дорожали съ каждымъ годомъ; пользуясь этимъ усиливающимся запросомъ, землевладѣльцы дробили и дѣлили полныя подворные участки на половины, четверти, осьмушки, повуда, наконецъ, вся страна не изрѣзалась на такія мелкія

полобы, что ни одна изъ нихъ не могла служить для земледѣльческой абилуатаціи.

Въ это же время введена была и распространилась по всей странѣ другая мѣра, имѣвшая роковое вліаніе на сельскій бытъ мелкихъ оброчниковъ. Такъ какъ сдача таковыхъ дробныхъ участковъ и надзоръ за ними былъ стѣснителенъ для землевладѣльцевъ, то они приняли обычай сдавать цѣлыя помѣстья одному оптовому съемщику, который назывался *middleman* (посредникъ), обязывался вносить условленную плату за всю сдаваемую землю непосредственно помѣщику; и уже отъ себя переобработывалъ ихъ крестьянамъ-земледѣльцамъ. Здѣсь мы должны опять замѣтить, что и этотъ обычай не былъ исключительный въ Ирландіи, а былъ перенесенъ изъ другихъ мѣстностей Великобританіи, гдѣ таковыя же господскіе приващіяи, только подъ другимъ именемъ *taskman* (сборщикъ), точно также заправляли оброчными статьями и притѣсняли мелкихъ фермеровъ. Но въ Ирландіи эта система приняла особый характеръ хищнической культуры вслѣдствіе неопредѣленности арендныхъ условій, такъ какъ большая часть оброчныхъ земель сдавалась изъ году въ годъ, безъ всякаго срочнаго или письменнаго контракта и что помѣщичьи приващіяи, управляя имѣніями на откупномъ правѣ, возвышали цѣны непомерно при всякомъ возобновленіи аренды.

Такимъ образомъ въ Ирландіи сошлись всѣ зловредныя черты англійскаго аграрнаго строя, однѣ занесенныя изъ Шотландіи — маіоратное владѣніе (*entails*), заказное право (*settlements*), сдача имѣній въ откупное содержаніе оптовымъ рядчикамъ (*middlemen*), другія, позаимствованныя изъ Англии, изъ коихъ главное — обычай сдавать земли съ воли. Перенесенныя на ирландскую почву эти сѣмена дали здѣсь такой быстрый ростъ, что заглушили всю страну, потому собственно, что имъ дана была полная воля, между тѣмъ какъ въ другихъ частяхъ Великобританіи нравъ и свобода слова и печати утрачивали и сматывали самоуправства помѣстнаго сословія.

Въ первой и второй четверти настоящаго столѣтія положеніе Ирландіи было слѣдующее:

Вся страна, имѣвшая 20.322,641 акровъ, изъ коихъ 15.575,270 удобныхъ земель, состояла во владѣніи 8,412 помѣщиковъ англійскаго происхожденія и протестантскаго вѣроисповѣданія; если вычесть около 3000 владѣльцевъ дачъ и подгородныхъ виллъ (cottages), то собственно землевладѣльцевъ было не болѣе 5,400, а на каждого изъ нихъ приходилось среднимъ числомъ около 3000 акровъ (1180 дес.).

Эти 5400 помѣстій раздѣлялись на 682,184 отдѣльныхъ фермъ, хуторовъ и оброчныхъ участковъ, изъ коихъ только 20,147 наиболѣе крупныхъ въ 100—200 акровъ воздѣлывались самими хозяевами-помѣщиками, 135,932 арендовались по контрактамъ (leases), а всѣ остальные 526,539 сдавались оброчникамъ съ воли (at will).

Народонаселенія было въ 1841 г. болѣе 8 милл.; изъ нихъ сельскихъ обывателей-домохозяевъ считалось 4.417,787, или около 6 милл. душъ об. п.; и такъ какъ вся эта масса народа промышляла исключительно земледѣліемъ, то на каждый помѣщичій хуторъ, на каждую господскую оброчную статью приходилось среднимъ числомъ по 2 семейства оброчниковъ, или, по крайней мѣрѣ, желающихъ получить сдаточный участокъ.

Это отношеніе запроса къ предложенію товара, т.-е. земли къ покупателямъ-фермерамъ, было такъ выгодно для землевладѣльцевъ, что они воспользовались имъ неограниченно, не стѣсняясь никакими соображеніями гуманности.

Помѣщичьи фермы раздѣляются на три разряда: однѣ—обрабатываемыя самими владѣльцами, другія—засѣточными фермерами по контрактамъ, третьи—оброчными крестьянами.

Первыя составляютъ, по числу, небольшой процентъ (около 20 т. фермъ), но по пространству занимаютъ не менѣе 4—5 милл. акровъ, т.-е. $\frac{1}{4}$ или $\frac{1}{3}$ всѣхъ удобныхъ земель; они состоятъ болѣею частію изъ залуженныхъ полей, обширныхъ выгоновъ и искусственныхъ луговъ, гдѣ процвѣтаетъ травосѣяніе, вытѣснившее изъ Ирландіи хлѣбопашество, и всѣ прочія культуры, такъ что вся эта площадь господскихъ запаршекъ, нѣкогда состоявшая въ пользованіи крестьянъ, при новѣйшихъ усовершенствованіяхъ раціональной агрономіи, была изъята изъ народнаго хозяйства и обращена исключительно

на отворимъ скота и овецъ, въ пользу землевладѣльцевъ-скотоводовъ. Изъ 15 м. акровъ считается:

| | |
|---|------------|
| подъ виноградомъ и естественными лугами | 10.008,918 |
| „ сѣянными травами | 1.891,797 |
| „ возделанными (картофельмъ и турнепсомъ) | 1.456,807 |
| „ водосовыми хлѣбами | 2.192,785 |

Такъ какъ собственно крестьянскія фермы заняты исключительно картофельными и хлѣбными посевами, то выходитъ, что на 1.417,787 домокозавей и на 6 милл. душъ, имѣется пашни всего не съ большимъ 3 милл. акровъ, или около $\frac{1}{6}$ десятины, 400 кв. саж. на душу,—между тѣмъ какъ остальные 12 м. акровъ предназначены на прокормленіе скота и находятся въ распоряженіи владѣльцевъ, зажиточныхъ фермеровъ и другихъ промышленниковъ и торговцевъ.

Понятно, что въ такихъ обстоятельствахъ, кромѣ естественнаго приращенія народонаселенія дѣйствовало и обратное, неестественное превращеніе пахатныхъ угодій въ луговые и выгонныя и что, такимъ образомъ, крестьянскія хозяйства все болѣе и болѣе стѣснялись развитіемъ скотоводства, покуда, наконецъ, въ сороковыхъ годахъ, они не достигли крайней чрезполосности.

Въ 1845 году считали въ Ирландіи фермъ

| | |
|--------------------------------------|---------|
| менѣе 1 акра (0,37 дес.) | 135,314 |
| 1—5 „ | 181,950 |
| 5—10 „ | 187,909 |
| 10—20 „ | 187,582 |
| 20—100 „ | 187,213 |
| болѣе 100 акровъ (37 дес.) | 25,047 |

Всего 905,015

Оброчныя статьи все болѣе дробились и подраздѣлялись, такъ какъ по древнему, порядку наследованія подворные семейные участки дѣлились поровну между сыновьями и братьями; были примѣры, что ферма въ 208 акровъ, сданная въ 1786 г. одному содержателю, раздѣлилась сначала на 3, потомъ на 9 и наконецъ на 27 семействъ; другая, въ 78 акровъ, перешла отъ одного въ 16 семействамъ.

Вмѣстѣ съ тѣмъ заводились новыя правила или обычаи: за уступку аренды новому содержателю, независимо отъ со-

главнѣе владѣльца, полагалась еще особая сдѣлка съ презвннѣмъ оброчникомъ, называемая *good will*, добровольное соглашеніе. Она состояла въ особой приплатѣ, отступной суммѣ, которая выплачивалась старому должнику одновременно, но иногда доходила до разорительныхъ цѣнъ; средняя плата обыкновенно уплачиваемая была около 10 L. за акръ (что равняется 200 руб. за десятиину), но часто, при большомъ числѣ желающихъ, она, возвышалась вдвое и втрое; были примѣры, что за аренду, дающую чистаго дохода 7 L., приплачивали отступныхъ денегъ (*good will*) 100 L.

Порядки эти особенно распространены были въ сѣверной части Ирландіи, въ графствѣ *Ulster*, гдѣ, по давности, приобрѣли такое уваженіе, что соблюдались строго какъ оброчными крестьянами, такъ и помѣщикамъ; они дѣйствительно способствовали къ установленію нѣкоторыхъ правильныхъ отношеній между сельскими обывателями, получили, можно сказать, право гражданства въ этой области и подъ именемъ *tenant right*, или Олстерскаго обычая, сдѣлались популярными во всей Англій. Обычай этотъ установился въ Олстерѣ еще во времена Іакова I, когда провинція эта заселялась шотландскими землевладѣльцами; въ настоящее время онъ распространился и въ другихъ областяхъ Ирландіи и вездѣ оказалъ нѣкоторую пользу сельскому хозяйству. По этому праву (*tenant right*, право арендатора) фермеры живутъ на помѣщичьихъ земляхъ безъ всякаго письменнаго договора съ владѣльцами, но, тѣмъ не менѣе, имѣютъ увѣренность, что не будутъ согнаны съ занимаемыхъ ими земель безъ приличнаго вознагражденія и что сумма этого вознагражденія опредѣляется ими совершенно свободно по соглашенію съ новыми фермерами, въѣзжающими въ усадьбу. Собственно по праву (*de jure*), фермеръ можетъ быть смѣненъ во всякое время, новый фермеръ также допускается не иначе какъ съ согласія владѣльца; арендная плата можетъ быть ежегодно измѣнена и возвышена — но сдѣлка между въѣзжающимъ и въѣзжающимъ фермеромъ предоставляется во всякомъ случаѣ ихъ вольному соглашенію, и многолѣтній обычай освятилъ это право всенароднаго уваженія. Смерть фермера не прекращаетъ его права на аренду: семьѣ предоставляется назначить кого-либо изъ дѣтей своимъ наследникомъ, всѣ прочіе

получаютъ выдѣлъ изъ той сумми денегъ, которую отецъ далъ при вѣздѣ и которая хранится неприкосновенно, какъ желѣзный инвентарь хозяйства ⁵⁾).

Такимъ образомъ, этотъ такъ-называемый олетерсвій обычай имѣетъ собственно только то значеніе, что при общемъ самоуправствѣ, установившемся въ аграрныхъ отношеніяхъ Ирландіи, при общей безправности самихъ фермеровъ передъ землевладѣльцами, регулированы по крайней мѣрѣ отношенія этихъ фермеровъ между собой; онъ давалъ иѣкоторое обезпеченіе отходящему арендатору и, вознаграждая его за произведенные въ хозяйствѣ расходы, дозволялъ дѣлать значительныя затраты на улучшеніе культуры. Въ сущности, эта система приносила пользу однимъ землевладѣльцамъ, имѣнія коихъ такимъ образомъ улучшались, обстраивались на счетъ фермеровъ; противъ этого порядка (tenant right) справедливо возражали, что высокая премія, взимаемая съ одного фермера въ пользу другого, составляетъ собственно приплату за такія улучшенія и затраты, которыя остаются въ имѣніи, возвышаютъ капитальную цѣнность самой фермы и косвеннымъ образомъ вліяютъ и на возвышеніе арендной платы — и что, поэтому, справедливѣе было бы распредѣлять эту плату поровну или въ извѣстной пропорціи между фермеромъ и помещикомъ. Но къ такимъ радикальнымъ реформамъ англійское правительство еще не хотѣло приступать, да и сами ирландцы въ то время (мы говоримъ о первой половинѣ этого столѣтія) таковыхъ не требовали; знаменитый агитаторъ О-Connell въ 1843 г. ходатайствовалъ только о законномъ утвержденіи арендныхъ условій, о признаніи ихъ обязательной силы и домогался, чтобы былъ установленъ срокъ содержанія не менѣе 21 года для сдаточныхъ земель ⁶⁾).

Но какъ бы то ни было, эти tenant rights составляли уже огромное улучшеніе въ сравненіи съ общей системой, принятой въ другихъ частяхъ Ирландіи и также въ иѣкоторыхъ мѣстностяхъ Англій, и которая называлась Conacre-system. Она состояла въ самой простой сдѣлкѣ, по которой владѣлецъ безъ всякаго вида и акта отдавалъ земли на одне сдѣлкѣ, подъ одинъ посѣвъ, причемъ выговаривалось обыкновенно, что картофель, сколько его родится, отдается фермеру, а все прочіе продукты уплачиваются владѣльцу; когда же таковыя

сдѣлви заключались на деньги, то цѣны доходили до баснословныхъ размѣровъ, и общепринятая арендная плата въ южныхъ графствахъ Ирландіи была отъ 7 до 15 фун. ст. за ирландскій акръ, что равняется (ирландскій акръ нѣсколько больше англійскаго и составляетъ около $\frac{1}{2}$ дес.) отъ 50 до 105 руб. за русскую десятину!!

Такимъ образомъ, въ этотъ роковой періодъ, съ 1815 по 1847 годы, всевозможныя обстоятельства стевались для разстройства сельско-хозяйственнаго быта народа. Лорды-вотчинники, отъ великодушія воиухъ можно было ожидать смягченія помѣщичьихъ домогательствъ, жили въ отсутствіи, предоставляя все управленіе своимъ прикащикамъ-откупщикамъ и выбирая изъ Ирландіи весь чистый доходъ страны для прожитія его въ Лондонѣ, или на континентѣ; помѣщичьи прикащики въ свою очередь держали крестьянъ-оброчниковъ подъ страхомъ ежеминутнаго отъеза и изгнанія, и такъ какъ, по принятому обычаю, отъезъ въ аренду содержанія долженъ быть предъявленъ за 6 мѣсяцевъ до срока, то они ввели такой порядокъ, что ежегодно, въ извѣстные сроки, отъезывали всѣмъ своимъ фермерамъ безъ исключенія, съ тѣмъ, чтобы впоследствии оставлять тѣхъ изъ нихъ, которые наддадутъ высшую цѣну; эти срочные отъезы, называемые *potices to quit*, сдѣлались общимъ закономъ, подъ воимъ жили нѣсколько сотъ тысячъ семействъ, какъ подъ мечомъ, вѣчно надъ ними висящимъ.

Правительство нѣсколько разъ пыталось исправить эти смутные порядки, ввести мѣры, ограждающія бѣдныхъ фермеровъ, но какъ-то выходило, что благонамѣреннѣйшія распоряженія, имѣвшія въ виду облегченіе низшихъ сословій, обращались противъ нихъ и приносили пользу все-таки однимъ крупнымъ собственникамъ: такъ, въ 1793 году расширено было избирательное право и распространено на воиухъ сельскихъ обывателей, платившихъ 40 *Schill.* прямыхъ налоговъ; тогда землевладѣльцы, для приобрѣтенія голосовъ, начали подраздѣлять крупныя фермы на участки, соответствующіе этому цензу и сдавали ихъ съ обязательствомъ подавать голоса въ пользу кандидатовъ; указываемыхъ англійскими помѣщиками.

Въ 1829 г. этотъ законъ былъ отмѣненъ и избирательное право оставлено только тѣмъ фермерамъ, которые держатъ аренды по формальнымъ контрактамъ; тогда землевладѣльцы начали избѣгать заключенія договоровъ и сдавали земли по словеснымъ сдѣлкамъ на одинъ годъ, чѣмъ еще болѣе стѣснились бѣдные оброчники. Въ 1849 г., въ виду общаго обремененія ирландскихъ помѣстій неоплатными долгами, принята была очень полезная мѣра о продажѣ сокращеннымъ порядкомъ таковыхъ имѣній (encumbered estates) несостоятельныхъ помѣщиковъ; но и это распоряженіе не принесло пользы; распроданныя помѣстья перешли въ руки англійскихъ аферистовъ, людей промышленныхъ и предприимчивыхъ, которые, сообразивъ, что скотоводство на тучныхъ пастбищахъ Ирландіи выгоднѣе хлѣбопашества, приступили къ новой, впрочемъ совершенно рациональной системѣ хозяйства: они отказывали крестьянамъ-оброчникамъ въ продолженіи и возобновленіи договоровъ, заставляли ихъ выселяться въ Америку и, срывая ихъ утлыя жилища, залужая поля, разводили на мѣстахъ прежнихъ поселеній тонкорунныхъ овецъ и дойныхъ коровъ. Съ другой стороны, предназначенія англійскаго правительства о разъясненіи и упроченіи правъ поземельной собственности, тоже не могли состояться, и когда, въ виду возрастающей черезполосности и измелечанія фермерскихъ хозяйствъ, предположено было произвести и въ Ирландіи, по примѣру Англии, полюбовное размежеваніе (clearing of estates), то эта мѣра возбудила такое сильное волненіе, сопровождавшееся угрозами и убійствами землевладѣльцевъ, что они отказались отъ предоставленнаго имъ права „очищенія помѣстій“ и предпочли продолжать старую систему эксплуатаціи, т. е. законтраговывать цѣлыя имѣнія откупщикамъ (middlemen), предоставляя имъ безотчетную власть извлекать изъ мелкихъ фермъ хищническую ренту (rack-rent), которую они добывали всякими неправдами. Большая часть хозяйствъ крестьянъ-оброчниковъ доведена была до такого разстройства, что фермеру изъ всего урожая оставался только картофель, всѣ же остальные хлѣба шли въ уплату аренды или отдавались хозяевамъ въ натурѣ, т. е. запродавались ихъ принащикамъ на корню.

Можно, вѣроятно, себѣ представить, какое дѣйствіе на народное продовольствіе имѣлъ злопамятный 1848 г., когда это

единственное слѣдствіе ирландскихъ хлопощащевъ, картофель, не уродился и три года подрядъ не давалъ даже сѣмянъ на посѣвъ. Тогда наступилъ періодъ окончательнаго разоренія и опустошенія этой несчастной страны, періодъ, продолжавшійся до 1861 года.

Въ это время социальное и аграрное положеніе Ирландіи упало, можно сказать, до всемирной нищеты: въ теченіи 14 лѣтъ (1847—1860) выселилось въ Америку и Австралію 2.269,889 жителей— $\frac{1}{4}$ всего населенія—общее число жителей въ 20 лѣтъ (1841—1861) уменьшилось на 2.376,157 или на 31% противъ переписи 1841 г. Дожокошевъ было въ 1841—1.427,787 и въ 1861—1.129,218; менѣе 343,569 или 24%; число жилыхъ домовъ въ селеніяхъ уменьшилось на 26%.

Неимущихъ, прирѣваемыхъ на счетъ сельскихъ и городскихъ обществъ, было въ 1849 г. въ одной Ирландіи—620,747, что составляло 16% всѣхъ жителей, или 1 нищато на 6 душъ жителей—расходы на бѣдныхъ въ этомъ году простирались на 2.062,752 L. (14—15 ж. рублей) и сборы на общественное призрѣніе (poor-tax) достигали во многихъ приходахъ 50—75% всей доходности всѣхъ имуществъ, обложенныхъ земскими сборами.

Землевладѣльцы, тоже пострадавшіе отъ неурожая, вынуждены были продавать свои разоренныя имѣнія; и правительство пришло имъ въ помощь, разрѣшивъ въ 1849 году продажу имѣній; хотя бы и состоявшихъ на жалостныхъ правахъ, если сумма долговъ превышала извѣстный процентъ цѣнности и доходности. Но эта мѣра, какъ мы выше сказали, нанесла послѣдній ударъ прѣстланскому сословію; мелкимъ фермерамъ; новыя владѣльцы, покупая помѣстья и прямо рассчитывая на выгодыѣйшее помѣщеніе капиталовъ, употребили въ дѣло весь арсеналъ оружія, который по закону и обычаю былъ предоставленъ помѣщичьей власти для эксплуатаціи поземельной собственности.

Это положеніе продолжалось; какъ сказано, около 14—15 лѣтъ, и въ это время, съ помощью голодной смерти, тифозной горячки, повсѣдственнаго высеженія и добровольной эмиграціи, произошло нѣкоторое улучшеніе; совершилось само собой, если можно такъ выразиться, очищеніе помѣстій отъ черныхъ людей; разверстаніе между живыми и мертвыми;

переселенцами и жителями, остановившимися на мѣстахъ. Предположеніе о голодной смерти подтверждается тѣмъ, что въ періодъ 1841—1861, при общемъ уменьшеніи числа жителей на 2.276,157, показано эмигрантовъ только 2.209,389; значить, недостаетъ 166,768; а такъ какъ въ средней сложности число новорожденныхъ превышаетъ число умершихъ на 50,000 въ годъ, то надо предположить, что въ эти 20 лѣтъ число людей пропавшихъ безъ вѣсти было не менѣе 1 милліона. Такимъ образомъ, волей Божіей, моремъ и голодомъ достигнута была та цѣль, то благополучное преобразование, котораго помогали ирландскіе помѣщики, слѣдуя въ этомъ примѣру своихъ родоначальниковъ—англійскихъ и шотландскихъ ландлордовъ: помѣстья ихъ освободились отъ нищаго населенія и мѣра, уже проведенная въ другихъ частяхъ Валліа-Британіи, такъ-называемая прочистка помѣщичьихъ земель, совершилась и въ Ирландіи.

Съ тѣхъ поръ, примѣрно съ 1861 г., начинается періодъ улучшенія въ Ирландіи; такъ по крайней мѣрѣ представляютъ эти перемены съ своей точки зрѣнія европейскіе экономисты и англійское правительство. Они выставляютъ, какъ признаки улучшенія, во-первыхъ: увеличеніе средняго размѣра фермъ или подворныхъ участковъ, сдаваемыхъ крестьянамъ; число мелкихъ фермъ, составляющихъ одну усадьбную осѣдность, валовыми считаются фермы менѣе 5 акр. (1,85 дес.), уменьшившееся почти на 75⁰/₀; фермы въ 5—15 акр. (1,85 до 5,55 дес.) тоже съ 1848 до 1865 г. меньше на 30⁰/₀. Наоборотъ, крупныхъ фермъ, отъ 15 до 30 акр., было въ 1865 г. противъ 1848 г. болѣе на 72⁰/₀, а самыхъ большихъ, выше 30 акровъ, вдвое болѣе. Изъ этого заключаютъ, что число самостоятельныхъ земледѣльцевъ увеличивается и безземельность, мелкопомѣстность сокращаются.

Во-вторыхъ, также представляются общія валовыя цифры, свидѣтельствующія (если они вѣрны) о возрастающемъ благосостояніи страны—площадь удобныхъ земель, пашни и луговъ, увеличилась съ 13.463,000 акровъ на 14.802,000 (болѣе 1.339,000 акровъ), дѣнность сѣна, составлявшая въ 1841 г. 21 милл., по послѣдней оцѣнѣ 1867 г. простирается до 45¹/₂ милл., число прирѣваемыхъ упало съ 620,747 (въ 1849), на 44,922 (въ 1861 году).

Эти данныя послужили основаніемъ общаго мнѣнія, что періодъ упадка Ирландіи миновалъ и что страна и народъ вышли уже рѣшительно на путь экономическаго прогресса.

Но, взглядываясь внимательно въ эти крупныя числа и валовые итоги, нельзя не видѣть, что они представляютъ состояніе Ирландіи въ нѣсколько обманчивомъ свѣтѣ: такъ, напримѣръ, хотя въ 1853 г. уже считалось воздѣланныхъ угодій 1.339,000—болѣе чѣмъ въ 1841 г., но при дальнѣйшихъ повѣркахъ этихъ итоговъ оказалось, что весь этотъ приростъ относится къ выгонамъ и пастбищамъ и что, въ то же время, число пахатныхъ земель уменьшается. По свѣдѣніямъ за одинъ 1863 годъ оказалось, что въ этомъ году, противъ предшествующаго, было хлѣбныхъ посѣвовъ менѣе 144,719 акр. и корнеплодныхъ (преимущественно картофеля) менѣе 19,358; напротивъ, луговъ и выгоновъ болѣе 71,468.—Льняные посѣвы, какъ извѣстно, самыя изнурительныя для почвы, такъ же ежегодно прибывали.

По другимъ показаніямъ (Richard Griffiths) въ 1864 г. было пустыхъ земель 6.290,000 акр., изъ коихъ 3.775,000 признавались удобными и способными къ хлѣбопашеству.—Всѣхъ пахатныхъ земель на 1.417,787 сельскихъ семействъ хлѣбопашцевъ было 3.649,092 акр. или около $2\frac{1}{2}$ акр. (менѣе 1 дес.) на семью или крестьянскій дворъ; изъ нихъ надо еще вычесть неизвѣстное число акровъ, занятыхъ турнепсомъ, кормовою рѣпой и свеклой,—продуктами, идущими на откормъ скота, а не на пищу людей.

Однимъ словомъ, весь этотъ хозяйственный оборотъ показавшійся съ перваго взгляда очень благодатнымъ и обольстившій, правда, не надолго, самое министерство и парламентъ надеждой наступающихъ для Ирландіи лучшихъ дней, весь этотъ поворотъ разрѣшился тѣмъ, что, съ снятіемъ запрещенія на продажу помѣстій, явились въ Ирландіи, вмѣсто прежнихъ патриархальныхъ и безпечныхъ владыкъ земли, люди предприимчивые, съ свѣжими силами и капиталами, и поспѣшили дать закосявшему сельскому хозяйству этой страны новое, живое направленіе; они безпощадно отъезывали несправнымъ плательщикамъ, возвышали арендную плату, выселяли сельскихъ обывателей, срывали ихъ надворныя и жилищныя строенія, залужали ихъ пашни и разводили тучныя паст-

бища и клеверные луга на мѣстахъ выжженныхъ и истощенныхъ хлѣбными и льняными посѣвами. Страна, ирландская земля—дѣйствительно улучшалась, но только въ отношеніи скотоводства, капиталная цѣнность коего въ 24 года удвоилась; число головъ крупнаго и мелкаго скота прибываетъ ежегодно въ громадной прогрессіи (въ 1864 г. было всѣхъ штукъ скота 7.688,000, въ 1866 г. 9.517,000). Въ отношеніи же хлѣбопашества и хлѣбныхъ продуктовъ, напротивъ, замѣчается общее уменьшеніе производительности; хлѣбовъ собрано было въ 1856—59 гг. среднимъ числомъ въ годъ на сумму 39 м. L.—въ 1860 на 34 м.,—въ 1861 на 29,—въ 1862 на 27.—

Въ два года, 1864 и 1866, жоторые по изобилію урожаевъ были одинаково благополучны, пропорція хлѣбныхъ урожаевъ много уменьшилась.

| Хлѣбовъ и картофеля. | | |
|----------------------|------------|------------|
| Полилось въ | 1864 г. | и 1866 г. |
| Пшеницы . | 875,782 | 805,710 |
| Овса . . . | 7.826,332 | 7.284,835 |
| Ячменя . . . | 787,069 | 665,996 |
| Ржи | 12,680 | 19,781 |
| Гороху . . . | 10,028 | 8,116 |
| Картофеля . | 4.312,388 | 3.068,594 |
| Итого . | 18.824,277 | 11.853,032 |

Итакъ, въ теченіи двухъ лѣтъ, одинаковыхъ по урожаю, производство хлѣбовъ уменьшилось почти на 2 м. кварталовъ или 2.740,000 четвертей (1 квар.=11,09 четвериковъ). Общая тенденція всѣхъ землевладѣльцевъ Ирландіи въ настоящее время есть обращеніе своихъ хлѣбныхъ запасовъ въ выгонныя хозяйства (Grazing farms), причемъ пространство земель, сдаваемыхъ крестьянамъ, пропорціонально стѣсняется и пашни залужаются. Арендныя цѣны за земли, сдаваемые по контрактамъ (leases), стояли въ послѣдніе годы на 2—3¹/₇ L. за ирландскій акръ (²/₃ дес.); но за вольнообработныя земли дошли до 8, 10 и 12 L. за акръ, что составляетъ за русскую десятину около 200 р. годовой платы (sic!).—Вмѣстѣ съ тѣмъ сдѣланъ расчетъ, что для прокормленія одного крестьянскаго семейства, состоящаго среднимъ числомъ, по переписи 1861 г., изъ 5,3 душъ, нужно не менѣе 10 акр.

(6,4 дес.), а что изъ числа фермъ, сдаваемыхъ на вольный оброкъ, почти всё, слишкомъ 500,000, ниже этого размѣра.

Такимъ образомъ, послѣ очень краткаго промежутка политическаго оптимизма, появился опять, какъ *meemento mori* блистательнаго англійскаго общества, этотъ вѣчно докучный вопросъ ирландскій въ сопровожденіи новаго народнаго восстанія такъ называемыхъ феніевъ. На этотъ разъ министры, подтвердивъ себя радикаломъ Bright, рѣшились приступить въ коренному вопросу, къ вопросу аграрному, который и былъ формулированъ въ известномъ биллѣ 1872 г. Irish land-bill.

Билль этотъ имѣетъ непосредственнымъ предметомъ регулировать, упрочить поземельныя отношенія между фермерами и землевладѣльцами, и вмѣстѣ съ тѣмъ облегчить покупку помѣщичьихъ земель поселенцамъ-оброчникамъ, на нихъ водвореннымъ; первая изъ этихъ цѣлей выговорена ясно и проведена вполнѣ, вторая только намѣчена вскользь, и какъ будто оставлена впродъ до дальнѣйшихъ расцорженій.

Въ отношеніи арендной системы приняты мѣры дѣйствительно полезныя: пользуясь мѣстными обычаями, Land-bill, чтобы не разрывать установившихся порядковъ крупными реформами, принимаетъ за образецъ и исходную точку своихъ преобразованій такъ-называемый Ольстерскій обычай—*tenant right*, выше нами описанный, который даетъ законную юридическую силу всѣмъ существующимъ и впродъ заключаемымъ отдѣлкамъ этого рода, учреждаетъ особые присутствія для разбирательства поземельныхъ исковъ и арендныхъ такбъ, и вооружаетъ мировыхъ судей полною властію для понужденія и принужденія землевладѣльцевъ къ соблюденію этихъ условій.

Такимъ образомъ, этотъ разрядъ фермеровъ уже нынѣ вышелъ совершенно изъ обычнаго права и перешелъ подъ охрану прямого закона и общесословнаго суда.

Загѣмъ Land-bill идетъ далѣе, и примѣняетъ отчасти тѣ же Ольстерскія правила и ко всѣмъ прочимъ фермамъ, находящимся на вольномъ безвонтрактномъ содержаніи (*atwill*), устанавливаетъ общій законъ, что фермеръ, получившій отъагъ въ дальнѣйшемъ содержаніи аренды, имѣетъ право требовать

вознагражденія за всё имъ произведенныя улучшенія (разчистки канавъ, дренажъ, строенія)—и, идя далѣе, чѣмъ обычай графства Олстеръ, возлагаетъ уплату таковой неустойки не на въѣзжающаго новаго фермера, но на самого землевладѣльца.

Далѣе, по Land-bill-ю опредѣляется и нормальный размѣръ таковой неустойки; она возвышается въ обратной пропорціи къ суммѣ арендной платы: для фермъ, коихъ аренда менѣе 10 L., норма неустойки, каковую можетъ требовать фермеръ, равняется 10-кратной суммѣ аренды; для фермъ отъ 10 до 31 L. неустойка полагается въ 5 разъ противъ годовой аренды; для самыхъ крупныхъ фермъ болѣе 100 L., высшая сумма неустойки равна годовому платежу. Изъ этого выходитъ, что мелкіе фермеры, аренда коихъ 20 L., помножая ее на 5, получаютъ неустойки столько же, сколько фермеръ съ 100 L., который можетъ требовать не болѣе 100 L. Это значительное преимущество, данное мелкимъ бѣднѣйшимъ фермерамъ надъ зажиточными арендаторами, характеризуетъ и главную тенденцію этого акта—закрѣпить по возможности за крестьянами-оброчниками пользованіе настоящими ихъ оброчными статьями и удалить отъ нихъ конкуренцію богатѣйшихъ фермеровъ, перекупающихъ ихъ фермы за самую дешевую приплату.

Еще болѣе радикальное нововведеніе состоитъ въ томъ, что всякія новыя сооруженія и устройства (improvements), произведенныя фермерами за ихъ счетъ, дадутъ имъ право требовать полнаго расчета отъ владѣльца и что расчетъ этотъ, если онъ не принимается помещикомъ, подлежитъ разсмотрѣнію начальства; — отъ этого права на расчетъ фермеръ не можетъ даже отречься, и всякое условіе такого рода, если оно и включено въ контрактъ, предполагается вынужденнымъ и не имѣетъ силы; изъятіе изъ этого правила допускается только въ томъ случаѣ, если аренда заключена на долгій срокъ, не менѣе 31 года.

Но самое главное и строгое распоряженіе этого законоположенія есть правило, по коему, въ случаѣ неисправнаго платежа арендной суммы, дѣло переносится на разсмотрѣніе поземельнаго присутствія, которое обсуждаетъ, не произошла ли неисправность фермера отъ требованія слѣшкомъ

высокой платы (rack-rent), и въ случаѣ, если находятъ требуемую плату действительно ненесимой, чрезмѣрной, можетъ отказываться владѣльцу въ правѣ увольненія фермера и оставить его въ пользованіи арендуемой землей противъ воли самого помѣщика; въ случаѣ же его формальнаго протеста принуждаетъ его въ уплатѣ войскъ проторей и убытковъ, какіе по усмотрѣнію трибунала терпитъ арендаторъ отъ своего изгнанія съ земли. Для этого, при каждомъ поземельномъ присутствіи назначаются присяжные оцѣнщики, которые опредѣляютъ по совѣсти сумму вознагражденія за улучшенія и сооруженія и подаютъ мнѣніе относительно высоты арендной платы.

Наконецъ, послѣднее, можно сказать побочное, но тѣмъ не менѣе многонаменательное нововведеніе заключается въ тѣхъ статьяхъ, которыя опредѣляютъ право покупки фермера и арендуемыхъ или земель. Эта покупка вѣрнѣе должна быть названа выкупомъ; но, избѣгая этого слова, которое связано съ понятіемъ о крѣпостномъ правѣ, и желая дать этой мѣрѣ видъ совершенно добровольной сдѣлки, билль выговариваетъ только право арендаторовъ купить свои участки съ согласія землевладѣльца, не опредѣляя ни размѣра купчихъ земель, ни нормальной ихъ цѣнности и оставляя всё условія на соглашеніе договаривающихся сторонъ. Поэтому мы и думаемъ, что эта часть Land-bill-я составляетъ, можно сказать, только намекъ на дальнѣйшіе виды правительства и первый опытъ введенія выкупной операціи; но тѣмъ не менѣе значеніе его очень важно, въ особенности если имѣть въ виду тѣ коренныя права и основы землевладѣнія, которыя доселѣ составляли существо англійскаго аграрнаго строя, и вторые этимъ биллемъ если и не оминаятся, то по крайней мѣрѣ обходятся и колеблются, именно право свободнаго, неограниченнаго распоряженія частной собственности.

Право это, примѣненное къ землевладѣнію, имѣло то послѣдствіе, что хотя маюратное владѣніе никогда по закону не вводилось въ Англійю и не охранялось никакими привилегіями, но на практикѣ существовало повсемѣстно; законъ не дозволялъ, но и не запрещалъ лордамъ учреждать маюраты (entails), заказывать свои лѣсныя дачи и прочія угодья и назначать порядокъ наследованія по усмотрѣнію; вслѣдствіе

этой полной свободы и аристократического духа имущественных классовъ, всюду, какъ въ Ирландіи, такъ и въ Англіи и еще болѣе въ Шотландіи, помѣстья переводились на маюратное право и, кромѣ того, вошло въ обычай устанавливать по завѣщанію такъ-называемыя settlements, отказъ имѣній въ пользу нѣсколькихъ поволюбій наследниковъ.

Эти settlements составляли главное препятствіе къвольной продажѣ земель; они состояли въ томъ, что владѣльцу предоставлялось назначать наследниковъ изъ нѣсколькихъ послѣдующихъ колѣнъ своихъ нисходящихъ родственниковъ и обозначать ихъ поименно (nominees) съ тѣмъ, чтобы вѣстѣ съ завѣщаннымъ имѣніемъ они вступали бы и въ наследство завѣщаннымъ имѣніемъ. — Часто такія settlements распространялись на нѣсколько поколѣній, напримѣръ на малолѣтняго сына, его старшаго наследника, и по смерти внука еще на срокъ 21 года. — Среднимъ числомъ, по отзыву англійскихъ писателей (Mac-Culloch, Quarterly Review) срокъ дѣйствій этихъ распоряженій продолжался отъ 50 до 60 лѣтъ, но часто цѣлое столѣтіе, если предназначенные наследники были малолѣтніе; и такъ какъ, по минованіи срока, подобныя же сдѣлки возобновлялись, то по существу большая часть имѣній по волѣ завѣщателей превратились въ заповѣдныя вотчины, не подлежащія ни залогоу, ни продажѣ.

Это положеніе вещей, присвоивавшееся всему англійскому помѣстному сословію, помимо законодательства, но по силѣ многолѣтняго обычая, вовлагало на правительство крайнюю осторожность при предстоящей реформѣ и предварительно оно должно было снять съ помѣстной собственности запрещеніе, наложенное на нее вышеупомянутыми entails и settlements; это и было отчасти сдѣлано въ Ирландіи въ 1849 г. (Act of encumbered estates).

Но главныя основанія будущаго радикальнаго преобразованія уже предначертаны въ Land-bill-ѣ: какъ только состоялось соглашеніе между фермеромъ и владѣльцемъ земли о продажѣ оброчной статьи, казна открываетъ первому кредитъ въ размѣрѣ $\frac{2}{3}$ продажной цѣны; погашеніе долга разсрочивается на 35 лѣтъ по разсчету 5% въ годъ. Кромѣ того, и чернорабочимъ, безземельнымъ батракамъ и поденщикамъ, если они желаютъ приобрести въ собственность усадьбу (cottage);

въ коей живутъ, дается ссуда отъ правительства съ таковой же разсрочкой.

Таковы главные черты этого многознаменательнаго акта, который, по нашему разумѣнію, отерываеъ новую эру соціально-аграрнаго устройства не только въ Ирландіи и Англии, но во всемъ старо-европейскомъ мірѣ. — Преувеличивать его настоящаго значенія мы не хотимъ, хотя „Times“, этотъ живой отголосокъ общественнаго мнѣнія Англии, по поводу билля, искусно проведеннаго Гладстономъ, отзывается, что онъ создаетъ новую область законодательства. — Скорѣе можно сказать, что онъ отерываеъ входъ въ такую область и останавливается на порогѣ; непосредственнаго дѣйствія въ разрѣшенію вопроса законъ этотъ не можетъ имѣть, покуда выкупъ фермъ предоставленъ вольному соглашенію, безъ опредѣленія размѣровъ и выкупныхъ нормальныхъ цѣнъ, и покуда также запретительныя и завазныя статьи не будутъ сняты со всѣхъ имѣній. Самое дѣло поэтому впереди... Но моральное значеніе этой реформы гораздо больше, чѣмъ буквальный ея смыслъ, область ея дѣйствія и вліянія несравненно шире, чѣмъ начертанный кругъ ея дѣйствія, и очевидно, что дѣло идетъ не объ одной Ирландіи, но о перестройкѣ всего монументальнаго зданія англійскаго землевладѣнія.

Главный смыслъ ирландскаго земельного билля есть тотъ, что арендованіе, фермерство и всякое оброчное содержаніе земельныхъ угодій имѣютъ, вмѣстѣ съ значительными выгодами и удобствами, очень вредное дѣйствіе на земледѣліе и земледѣльцевъ, если заключеніе подобныхъ сдѣлокъ, заоброчиванье и переобрачиванье предоставляются полному, неограниченному произволу собственниковъ; что при этомъ обнаруживается, что добровольное соглашеніе другой стороны, нанимающей, арендующей помѣщичьи земли, хотя по закону и предполагается исполнѣ вольнымъ, но въ дѣйствительности, въ болѣшей части случаевъ, оказывается вынужденнымъ, особенно въ странахъ крупнаго землевладѣнія, гдѣ число запрашивающихъ, ищущихъ земли, какъ въ Ирландіи и Англии, въ 500 или 1000 разъ больше числа предлагающихъ—землевладѣльцевъ, и что поэтому въ концѣ-концовъ, если не желать окончательной

экспроприации всех сельских обывателей, надо законодательнымъ порядкомъ установить нормальныя вондиціи арендныхъ сдѣловъ, подвести ихъ подъ общій законъ и общую подсудность и подчинить этого рода соглашенія нѣкоторымъ правиламъ, при несоблюденіи коихъ договоръ теряетъ свою законную силу. Аргументацію эту министерство подерживало примѣромъ, что если запрещается англійскому подданному продавать себя въ личное рабство, то точно также можно запретить ему и отдавать себя въ хозяйственную кабалу, и что состояніе ирландскихъ фермеровъ въ отношеніи къ землевладѣльцамъ совершенно подходитъ подъ это понятіе кабалы, холоинства. — Гладстонъ, между прочимъ, объяснялъ, что принципъ, защищаемый многими экономистами и долго служившій основой всей полнотѣ Англій по хозяйственному управленію, принципъ полной свободы частныхъ сдѣлокъ оказывается на практикѣ, въ особенности въ Ирландіи, ошибочнымъ и лживымъ; что несправедливо мнѣніе, будто бы взаимодѣйствіе запроса и предложенія и обоюдныя выгоды хозяина и земледѣльца, собственника и фермера служатъ лучшими регуляторами хозяйственныхъ отношеній. Въ опроверженіе этихъ научныхъ теорій, столь долго слышныхъ непреложными, Гладстонъ приводилъ факты, что въ Ирландіи (англійскій премьеръ избѣгалъ говорить объ Англій) многіе помѣщики возвышаютъ арендную плату вовсе не для того, чтобы возвысить доходность имѣній, зная напередъ, что такой высокой ренты ниважнымъ способомъ извлечь и уплатить нельзя, но единственно съ умысломъ привести фермера въ положеніе несостоятельнаго должника и воспользоваться его несостоятельностью или для изгнанія его съ арендуемой земли, или для того, чтобы принудить его, подъ страхомъ такого изгнанія, подавать голосъ во всѣхъ общественныхъ и парламентскихъ выборахъ по приказанію лорда-вотчинника.

Изъ этого видно, что англійское правительство дѣлаетъ тороздо дальше, чѣмъ высказано въ проектѣ Irish-Land-Bill; ближайшая, непосредственная его дѣль, заявленная въ мотивахъ и рѣчахъ министровъ, была только та, чтобы дать болѣе опредѣлительности аренднымъ сдѣлкамъ (fixity of tenure), и это скромное пожеланіе было дѣйствительно очень долгое время высшимъ притязаніемъ ирландскихъ оброчниковъ; но

въ настоящее время требованія расширились, не говоря уже о домогательствѣ сельскихъ сословій, заявляющихъ права свои на отводъ земельного надѣла. Мы замѣтимъ, что главные авторитеты науки и предводители партій начинаютъ склоняться къ тому же принципу выкупа помѣщичьихъ фермъ. — Lord John Russel, предводитель виговъ, еще въ 1847 г. заявилъ, что всѣ общественныя земли (commons) должны быть выкуплены у помѣщиковъ казною для поселенія бѣдныхъ сельскихъ обывателей. Bright, предводитель радикаловъ, въ своихъ рѣчахъ постоянно отзывается, что помочь ирландскимъ фермерамъ можно только выкупомъ ихъ усадебъ и полевыхъ участковъ. Stuart Mill въ предсмертныхъ своихъ сочиненіяхъ идетъ дальѣе и, говоря объ общемъ положеніи сельскихъ рабочихъ и фермеровъ въ Англіи, подаетъ мнѣніе, что надо отменить вовсе билль о разверстаніи угодій (inclosures bill), отвести общинныя земли бѣднымъ поселянамъ и открыть кредитъ всѣмъ фермерамъ для выкупа своихъ арендныхъ участковъ. Эти мнѣнія уже успѣли, такъ распространиться въ народѣ, что въ 1872 г. фермеры маркиза Waterford (въ графствѣ Londonderry) заявили формально о желаніи своемъ выкупить всѣ арендныя земли этого владѣльца, рента коихъ составляетъ громадную сумму 90,000 р. въ годъ.

Этимъ мы заключаемъ обзоръ аграрныхъ переворотовъ въ Ирландіи и приписываемъ ему двойное значеніе, относящееся ко всей Англіи и ко всему помѣстному быту средней Европы: 1) что землевладѣніе не признается болѣе такимъ полнымъ, непривосновеннымъ правомъ, чтобы оно не подлежало въ извѣстныхъ случаяхъ нѣкоторымъ ограниченіямъ и уступкамъ въ пользу другихъ интересовъ и другихъ сословій, съ полною оплатою таковыхъ уступокъ за счетъ государственной казны, — 2) что высшая цѣль, въ коей должно стремиться хозяйственное управленіе въ современныхъ обществахъ, есть приобрѣтеніе въ собственность фермерами и оброчниками тѣхъ земель, на коихъ они нынѣ водворены на условныхъ и срочныхъ правахъ владѣнія.

Описавъ отрывисто разнообразныя учрежденія англійскаго землевладѣнія, мы для большей ясности повторимъ здѣсь главныя его черты, сначала въ исторической иль послѣдовательности, а потомъ въ общемъ очеркѣ современнаго его состоянія.

Аграрное положеніе Англійи потеряло три существенныя переворота, которые могутъ быть отнесены къ тремъ различнымъ эпохамъ; первый — къ норманскому вторженію, второй — къ началу среднихъ вѣковъ и третій — къ новѣйшему времени, концу XVIII вѣка.

Первый видъ землевладѣнія въ Англійи, какъ и въ Германіи, былъ общинный; мірская земля подраздѣлялась на три разряда: *folkland*, состоявшій изъ выгоновъ и лѣсовъ, пользование конми принадлежало сообща цѣлому селенію или волости (*township*) и всѣмъ домокозаевамъ безъ изъятія; затѣмъ пахатныя и луговныя угодья, подѣленные между семьями, разбитыя на три кланна и подлежащія срочнымъ передѣламъ по жеребью, и наконецъ усадьбы съ жилищными домами и хозяйственными строеніями, которыя состояли въ потомственномъ владѣніи крестьянскихъ семействъ и признавались частной иль собственностию. Эти усадьбы, огороженныя и окованныя, были прежде зародыши участковаго и личнаго владѣнія, и самый актъ отгораживанья (*inclosure*) считался видѣломъ изъ общиннаго владѣнія, изъ мірской земли, принадлежавшей селенію — *town*. ?)

Въ ислодѣ саксонскаго періода уже послѣдовали нѣкоторыя измѣненія въ этомъ равноправномъ владѣніи; изъ массы народа, изъ крестьянъ, выдѣлилось нѣсколько крупнѣйшихъ частныхъ землевладѣльцевъ, но несравненно большая часть земель состояла въ общинномъ владѣніи крестьянъ, подъ именемъ *common* или *open fields*.

Въ XI столѣтіи, послѣ водворенія норманновъ, произошло въ аграрномъ положеніи Англійи внезапный переворотъ: меньшая часть провинціи саксонскихъ общинниковъ сохранила свои владѣнія, но уже въ видѣ особыхъ подворныхъ участковъ, и эти мелкопомѣстные владѣльцы, сначала носившіе названіе *sochamani*, впоследствии *freeholders* и *yeomen*, составили главную основу того независимаго помѣстнаго сословія (*gentry, squirearchy*), которое въ продолженіи вѣкъ

среднихъ вѣковъ такъ твердо отстаивало народныя волюности и политическую свободу.

Другая часть крестьянъ называлась *villani*, и держала земли въ опредѣленныхъ по каждому графству размѣрахъ отъ 16 до 48 акровъ (6—18 дес.), исправляла повинности въ пользу лордовъ-вотчинниковъ, и состояла на правахъ вольныхъ, но обязанныхъ поселенъ, изъ коихъ впоследствии образовался классъ *сору-или lease-holders*. Наконецъ третій разрядъ были бобыли, огородники, одноквотцы (*cottarii, bordarii*), надѣленные дворами безъ другихъ угодій и проживавшіе большею частію пользованіемъ общинныхъ земель, частью свята на мирскихъ выгонахъ и добычей топлива изъ общихъ лѣсныхъ дачъ.

Это социальное положеніе сохранилось почти неизмѣнно во все продолженіе среднихъ вѣковъ и, какъ мы выше видѣли, еще въ XVII столѣтіи, по показанію *Masculay*, считалось въ Англіи 160,000 мелкопомѣстныхъ землевладѣльцевъ.

Вообще феодальное владѣтельство ланлордовъ въ эти времена было несравненно мягче, чѣмъ въ другихъ странахъ Европы и чѣмъ оно сдѣлалось впоследствии въ самой Англіи: стѣснительныя для сельскихъ обитателей положенія смягчались правами, обычаями и судебной практикой; аренда условія (*court-rolls* и *сору of the court-rolls*) истолковывались судебными мѣстами большею частію въ пользу оброчныхъ крестьянъ, и помимо закона установилось правило, что землевладѣлецъ не имѣеть права отказывать поселенцамъ, покуда они платятъ исправно. Такимъ образомъ, пользуясь по закону всеми политическими и гражданскими правами и по обычаю наследственнымъ пользованіемъ землей, — эти три разряда сельскихъ обитателей, вольные владѣльцы (*freeholders*), обязанные поселяне (*соруholders*) и бобыли (*cottiers*) постепенно сливались въ одно сословіе, вольныхъ и полноправныхъ гражданъ.

Впрочемъ, поворотъ, разрѣшившійся обезземеленіемъ всѣхъ этихъ сословій, повидимому, подготовился издавна, но исподволь и съ замѣчательной умѣренностью и политическимъ тактомъ со стороны англійской аристократіи:

Она начала разверстаніемъ угодій, причемъ, оставляя поселенъ на мѣстахъ, лорды ограничивались тѣмъ, что отнѣ-

тали новыми нежевыми знаками пустоши, выдѣленные въ ихъ непосредственное владѣніе; арендные условія соблюдались, но вотчинники не соглашались болѣе заключать письменныхъ контрактовъ и съ значительными уступками оставляли оброчныя земли за прежними съемщиками, только безъ срова, безъ всякаго вида и акта, на произволъ землевладѣльца. Въ дѣйствительности, до XVI и XVII столѣтія, сельскій бытъ оставался въ прежнемъ положеніи, и бѣдные обыватели, пользуясь милостями и покровительствомъ лордовъ, могли и вовсе не замѣчать, что ихъ имущества уже перешли de jure въ полную собственность ихъ знатныхъ господъ.

Но въ XVI и еще болѣе въ XVII столѣтіи, разверстанія (cleavage) приняли уже другой характеръ: внезапное возвышеніе цѣнъ на шерсть и на другіе продукты скотоводства, побудило многихъ землевладѣльцевъ упразднить фермы и запашки и замѣнить ихъ овчарнями съ выгонами и лугами; при Генрихѣ VIII это привало уже большіе размѣры; цѣны селенія срывались и выселялись; на мѣстахъ, гдѣ жило 200 человѣкъ, пишетъ король, остаются два пастуха, и лорды, разводя огромныя стада овецъ въ 10—20 тысячъ головъ, очищали для нихъ мѣста изъ-подъ жилыхъ строеній и сель. Мѣры, принятыя королями, Генрихомъ VII и VIII, о запрещеніи срывать строенія на фермахъ, имѣющихъ болѣе 20 акровъ ($7\frac{1}{2}$ дес.) и упразднять фермы, уплачивающія болѣе 30 марокъ аренды, и позднѣйшее постановленіе, предписывающее содержать въ исправности жилья строенія въ фермахъ въ 30—50 акровъ — всѣ эти распоряженія имѣли только то дѣйствіе, что охранили болѣе крупныя арендные статьи, не окончательно уничтожили мелкія, находившіяся въ содержаніи крестьянъ.

Послѣ Генриха VIII учреждена была даже особая коммиссія для противоудѣльствія этимъ захватамъ крупныхъ землевладѣльцевъ, совершавшимся подѣ видомъ и предлогомъ разверстанія (for redress of inclosures). Описавъ всѣ злоупотребленія и вредъ этой операціи, коммиссія предлагала ограничить нормальнымъ размѣромъ величину фермъ, чтобы открыть большому числу сельскихъ жителей доступъ въ содержанію оброчныхъ статей; но помѣстное сословіе уже въ то время преобладало въ парламентѣ и отвергло предложенный билль.

Тогда вспыхнули крестьянскія возстанія (1549 г.), послѣдній протест обезземеленныхъ крестьянъ; но возстанія были жестоко подавлены, и съ слѣдующаго XVII столѣтія воцарилось во всей Великобританіи безусловное владѣтельство землевладѣльческаго сословія.

Такъ какъ большая часть прежнихъ арендаторовъ, жившихъ по контрактамъ и инвентарямъ, переведена была на вольный оброкъ и проживала на чужихъ земляхъ безъ всякаго письменнаго договора и что ни у нихъ, ни даже у мелкопомѣстныхъ владѣльцевъ (yeomen, free-holders) не сохранилось актовъ на владѣніе или пользованіе, то понятно, что процессъ разверстанія всегда рѣшался въ пользу ландлордовъ, снабженныхъ нужными документами и располагающихъ капиталами для покрытія громадныхъ расходовъ размежеванія. Съ 1710 года по 1843-й, такимъ образомъ, правдой и неправдой, разверстано болѣе 7 милл. акровъ, поступившихъ болѣею частью изъ крестьянскаго общиннаго владѣнія въ частное — помѣщичье, и лордъ Линкольнъ въ 1845 г. свидѣтельствовалъ въ полномъ парламентѣ, что въ 19 случаяхъ изъ 20 права крестьянъ были пожертвованы интересамъ землевладѣльца, не столько по злому умыслу, сколько по причинѣ разныхъ формальностей, доказательствъ, требуемыхъ отъ крестьянъ и придиоровъ, имъ чинимыхъ адвокатами, щедро оплаченными богатыми лордами. Какъ быстро и внезапно совершился этотъ переворотъ, видно изъ того, что еще въ 1844 г. общинные выгоны занимали обширныя пространства въ центральныхъ и восточныхъ графствахъ, но уже въ 1867 г. всѣ эти общинныя земли были разверстаны и приписаны къ пустошамъ лордовъ. Arthur Young въ концѣ прошлаго столѣтія писалъ, что при всякомъ крестьянскомъ дворѣ (cottage) онъ всегда находилъ небольшую полосу пашни, а M. Caird въ 1850 г. показываетъ, что пахатныхъ земель нигдѣ болѣе при этихъ коттежахъ не остается.

Однимъ словомъ, въ теченіи XVIII столѣтія и первой четверти XIX-го произошелъ въ Англіи, въ средѣ уже высоко-образованной, при полной свободѣ политическихъ правъ, прессы и суда, мирно, безъ потрясенія и смуты, переворотъ, небывалый въ лѣтоисчислѣ Стараго Свѣта, но крайней мѣрѣ нигдѣ не встрѣчающійся въ такихъ размѣрахъ и въ такой

формѣ самовольнаго захвата чужей собственности и эвспроприации цѣлаго народа. Онъ происходилъ такъ постепенно и незамѣтно, что сельскія общества узнавали болѣею частію объ отчужденіи своихъ земель не прежде, какъ когда землевладѣльцы отказывали имъ въ пользованіи, забирали стада, запрещали въѣздъ въ лѣсныя дачи, или срывали крестьянскіе дворы; въ концѣ XVIII столѣтія (1786 г.) считалось еще 160,000 собственниковъ, изъ коихъ большая часть не вѣдала о произведенной развероткѣ и узнала о ней, когда представлены были акты (inclosures acts) разверотанія.

По новѣйшимъ извѣстіямъ, численность сельскихъ сословій уменьшается въ Англіи такъ быстро, что можно предвидѣть, что централизація поземельной собственности скоро достигнетъ высшаго размѣра. Въ одной статьѣ нѣмецкаго журнала — „Augsburger Zeitung“, 23 сентября 1874 г., редактированномъ извѣстнымъ эконоомистомъ Максомъ Вартомъ, мы находимъ слѣдующія свѣдѣнія: въ Англіи считалось.

| | въ 1861 г. | въ 1871 г. |
|--|------------|------------|
| Всего народонаселенія | 20,066,224 | 22,712,286 |
| Въ томъ числѣ землевладѣльцевъ | 30,766 | 22,964 |
| Земледѣльцевъ и сельскихъ рабочихъ | 1,098,261 | 922,054 |
| Значитъ въ это время, въ одно десятилѣтіе: | | |
| народонаселенія прибыло | | 1,646,042. |
| землевладѣльцевъ уменьшилось | | 7,802. |
| а земледѣльцевъ | | 176,207. |

10).

Таковъ былъ историческій ходъ англійскаго землевладѣнія, прослывшаго по всей справедливости типомъ аристократической собственности. Могущество и благосостояніе Великобританіи дошло во второй половинѣ нашего столѣтія до глумленнаго своего пикета. Съ 1866 г. замѣтно обратное движеніе и упадокъ народныхъ силъ: эмиграція; которая въ 1860—63 годахъ доходила только до 141,000 въ годъ, въ 1867—69 усилилась до 216,700; число приобретаемыхъ имущихъ, упавшее въ 1866 на 290,344, дошло въ 1870 до 1,079,391. Въ сессію парламента 1870—1871 года многіе члены обѣихъ палатъ, Thornton въ нижней, епископъ Бразер

въ верхней положительно заявили, что упраздненіе сомпсонъ, общинныхъ выгоновъ, на коихъ бѣднѣйшіе домохозяева пасли мелкій свой скотъ и домашнюю птицу, имѣло то послѣдствіе, что лишило бѣдныхъ людей прежней ихъ мясной порціи; что многіе благородные землевладѣльцы (squires) удаляли крестьянъ и сносили ихъ жилища хижинны только для того, чтобы очистить виды своихъ парковъ и придать фермамъ благообразную наружность; что число сельскихъ жилыхъ домовъ съ 1841 по 1861 г. уменьшилось въ 821 сельскихъ обществахъ, а всего во всей Англии на 343,569 строеній, между тѣмъ какъ въ то же время (1841—1861) населеніе возросло на 4.152,076 душъ; что положеніе сельскихъ рабочихъ очень незавидное и дневная ихъ плата не превышаетъ въ средней сложности 7—8 шилл. въ недѣлю (210—240 коп.); наконецъ, что многія мѣстности, цѣлые приходы въ новѣйшее время превращены были по распоряженію мѣстныхъ помѣщиковъ въ какіе-то заперенные округа (close parishes), куда не впускались новые поселане и отсюда постепенно выселялись и прежніе обыватели, коль скоро рождалось опасеніе, что они могутъ пасть на попеченіе общественнаго призрѣнія; такъ что бѣднѣйшіе обыватели были нѣкоторымъ образомъ заменуты въ приходахъ, оставшихся открытыми и обремененныхъ, поэтому, непосильными сборами на бѣдныхъ.

Положеніе сельскихъ рабочихъ и ихъ заработки находились въ прямой зависимости отъ числа неимущихъ и обратно, пролетаріатъ—отъ рабочихъ цѣнь: въ сѣверо-западной полосѣ (West-Riding), гдѣ средній заработокъ сельскихъ рабочихъ доходитъ 12 Sh. въ недѣлю (60 к. въ день), неимущихъ считается 3—4% всѣхъ жителей, сборъ на бѣдныхъ 1 Sh. съ 1 L. доходности, или 3—4 Sh. съ души. Въ южныхъ графствахъ (Norfolk, Sussex, Dorset, Suffolk, Bedford) заработки не выше 8 Sh. (40 к. въ день), бѣдныхъ считается 13—16% и сборъ на нихъ составляетъ среднимъ числомъ 2 Sh. на 1 L. доходности и 10 Sh. на жителя. Такимъ образомъ выходитъ, что округа, гдѣ переходъ рабочихъ воленъ, несутъ двойную и тройную повинность противъ заменутыхъ приходовъ (close parishes).

Герцогъ д'Артайль въ Лондонскомъ статистическомъ обществѣ показывалъ, что оффиціальныя свѣдѣнія о числѣ земе-

владѣльцевъ, собираемыхъ при народныхъ ревизіяхъ, совершенно не вѣрны, и что они преувеличиваются оттого, что многихъ временныхъ и обязанныхъ поселянъ, фермеровъ, владѣнныхъ съ незапамятныхъ временъ на помѣщичьихъ земляхъ, смѣшиваютъ съ помѣщиками и вотчинниками и что, такимъ образомъ, въ гр. Sutherland насчитываютъ 272 владѣльца, между тѣмъ какъ ихъ всего 6. Bright въ своей рѣчи, 27 августа 1866 г., утверждалъ, что половина всѣхъ удобныхъ земель Англіи принадлежитъ 150 владѣльцамъ, а половина Шотландіи 10 или 12 лордамъ.

Таковыя положительныя заявленія, предостереженія англійскихъ экономистовъ и новыя смуты, возникшія въ Ирландіи подъ знаменемъ феніевъ, наконецъ понудили министерство внести въ парламентъ столь извѣстный — Irish Land Bill, который мы разбирали выше.

Мы выше объяснили значеніе его для Ирландіи, но, кромѣ того, мы полагаемъ, что этотъ законодательный актъ имѣетъ и другое значеніе, несравненно важнѣйшее для всей Англіи, для всего образованнаго свѣта. Онъ, очевидно, пущенъ былъ какъ пробный шаръ для испытанія общественнаго мнѣнія. Замѣта, что вѣтеръ дуетъ еще въ направленіи неблагопріятномъ для реформъ, плаватели отложили свои намѣренія и даже сошли на время съ политической сцены; виги и радикалы, Гладстонъ и Брайтъ, подали въ отставку и передали власть въ руки тори. Но вопросъ остается открытымъ — и на первой очереди въ Англіи стоятъ аграрныя реформы.

По исконному порядку, вопросъ этотъ, прежде чѣмъ перейти къ разрѣшенію, прежде чѣмъ быть формулированнымъ въ проектъ, долженъ пройти черезъ горнило народной агитации, и этотъ очистительный процессъ нынѣ и производится. Но принципы предстоящаго преобразования уже признаны и выражены не только въ рѣчахъ народныхъ агитаторовъ и уличныхъ трибуновъ, не только учеными авторитетами, какъ Стюартомъ Миллемъ, но и государственными людьми, политическими дѣятелями, какъ Гладстономъ и Брайтомъ.

„Свобода контрактовъ, сказала Гладстонъ въ своей рѣчи при представленіи ирландскаго билля, была большое зло для Ирландіи. Но и во всякой другой странѣ, пользующейся здоровымъ и правильнымъ общественнымъ строемъ, нельзя допу-

стить полной, неограниченной свободой договоров; въ английскомъ законодательствѣ мы уже нынѣ встрѣчаемъ много случаевъ вмѣшательства правительства въ частныя сдѣлки, и случаи эти представляются все чаще.“

Заключеніе, не высказанное Гладстономъ, есть то, что право повземельной собственности должно подлежать нѣкоторымъ ограниченіямъ, въ отношеніи договоровъ объ арендѣ земель.

Мы сводимъ всѣ предъидущія наши изслѣдованія объ Англии въ слѣдующія главныя статьи.

1) Въ общія понятія европейской публики объ Англии вкралось одно глубокое недоразумѣніе—будто бы аристократическій строй этой страны основанъ на маіоратномъ или заповѣдномъ владѣніи и на правѣ наследованія по старшинству, издревле усвоившимся въ равныхъ частяхъ Соединенныхъ королевствъ. Если разумѣть подъ словомъ „маіоратъ“ такое установленіе, которое опредѣляетъ изъ рода въ родъ и на вѣчныя времена порядокъ наследованія, запрещая при томъ всякое отчужденіе, раздѣлъ или завладѣніе имѣніемъ (какъ напримѣръ *Fideicommissum* по германскому праву), то такового въ Англии никогда не существовало. Ландлорды нѣсколько разъ пытались исторгнуть отъ королей таковыя привилегіи и успѣли—было ввести маіоратное право въ первыя времена послѣ нашествія нормановъ; но уже Генрихъ VII (въ XV стол.) приказалъ считать всѣ вотчины вольными на помѣстномъ правѣ; въ революціонный періодъ (1646—1656) было два раза подтверждено признавать всѣ помѣстья частными и вольными имуществами. Порядокъ наследованія и право отчужденія были всегда и вполне вольны въ Англии, но въ то же время были неограниченно вольны и права завѣщанія, заповѣди, отказа, и эти-то два права вмѣстѣ взятыя и произвели смѣшеніе понятій объ английскомъ землевладѣніи.

Завѣщатель могъ отказывать вотчину кому угодно изъ наследниковъ и, обыкновенно, по обычаю свято соблюдаемому всѣми аристократическими родами, отказывалъ ее старшему сыну; прочіе наследники тоже, по чувству долга и уваженія къ волѣ родителей, также безпрекословно покорялись этимъ распоряженіямъ. По закону, правда, допу-

скалось назначеніе двухъ колѣнъ наслѣдниковъ, напримѣръ сына и внука, или племянника и его старшаго или младшаго сына; но далѣе распоряженіе владѣльца не имѣло силы, не обязывало нисходящія линіи. — Однимъ словомъ, никто не имѣлъ права учреждать маіоратное владѣніе на вѣчныя времена и даже по имѣніямъ, заповѣданнымъ одному наслѣднику, допускался залогъ имущества для выдѣла вдовъ и младшихъ сыновей на сумму $\frac{2}{3}$ всей капитальной цѣнности. — Кромѣ того, по соглашенію самого владѣльца (*tenant in possession*), съ тѣмъ лицомъ, которому поручалось наслѣдство (*tenant in bail*), заповѣдное имѣніе могло быть во всякое время превращено въ вольное и поступить въ раздѣлъ. Въ Шотландіи, этого рода заказы и отказы (*entails, settlements*) вошли въ повсемѣстный обычай, но только украдкой, въ новѣйшія времена въ XVIII и XIX столѣтіяхъ, покуда не были формально запрещены актомъ королевы Викторіи въ 1848 г. — Въ Ирландію они были занесены изъ Шотландіи, но тоже не гласно, и были отмѣнены актомъ 1849 года.

Изъ этого видно, что поземельная собственность въ Англіи не была никогда связана ни съ сословными привилегіями, ни съ податными льготами и изъятіями, ни съ такими учрежденіями, какъ маіораты или фидеикомиссы въ прочей Европѣ, и что поглощеніе мелкаго крестьянскаго землевладѣнія крупнымъ помѣщичьимъ произошло само собой, силою вещей и естественнымъ подавленіемъ бѣдныхъ сельскихъ обывателей знатыми и богатыми собственниками. Мелкіе подворные участки были поглощены крупными помѣстьями не насильственно, а посредствомъ добровольныхъ уступокъ и продажи, вынужденныхъ крайнею бѣдностью продавцовъ и громаднымъ богатствомъ покупателей.

2) Это поглощеніе и окончательное исчезновеніе крестьянскаго сословія происходило не въ древнія времена и не подъ вліяніемъ феодальнаго права, а въ наше время и при полной гражданской равноправности и политической свободѣ. Главный способъ, посредствомъ коего дѣйствовало помѣстное сословіе, былъ не насильственный, какъ въ Германіи право сюза и вывоза крестьянъ, а очень благовидный, называвшійся разверстаніемъ (*inclosure*) или, еще мягче, расчисткой помѣстій (*clearing*). — Въ прежнія

времена крупные владѣльцы нѣсколько разъ пробовали очищать такимъ образомъ свои земли, но всякій разъ встрѣчали отпоръ то въ парламентѣ, то въ самомъ народѣ; уже въ 1487 г. парламентъ жаловался на уменьшеніе числа мелкопомѣстныхъ владѣльцевъ (*уеомангу*); — въ 1549 и 1607 г., крестьянскія возстанія вовсе прекратили таковыя же попытки понудительной разверстки; при Генрихѣ VII предписано при размежеваніи оставлять на дворъ не менѣе 4 акровъ, при Генрихѣ VIII запрещено сдавать одному фермеру болѣе двухъ арендныхъ статей; въ его же царствованіе изданъ актъ, по коему съ выгоновъ и пустошей, покуда они не заселены и не распаханы, взымалась особая штрафная плата въ 50% противъ показаннаго дохода.

Такимъ образомъ до XVIII-го столѣтія еще удержалось и мелкое землевладѣніе рядомъ съ крупнымъ; по первому еще насчитывали 160,000 семействъ собственниковъ, кромѣ вотчинниковъ-лордовъ, что составляло $\frac{1}{7}$ всѣхъ жителей Англии, и ихъ средній доходъ, въ то время довольно значительный, полагался въ 60—70 L. (420—490 руб.). Но въ 1816 г. оставалось ихъ только 16,000 и въ 1831 еще менѣе—7,200. Въ настоящее время число этихъ мелкопомѣстныхъ дворянъ самое ничтожное.

Такимъ-то порядкомъ, безъ насилія, безъ всякаго злоупотребленія власти, въ виду несомнѣннаго улучшенія сельскаго хозяйства, округленія дачъ, исправленія межевыхъ урочищъ, совершилась эзспроприація цѣлаго многолюднаго сословія, которое въ настоящее время, по общему разсчету приращенія народонаселенія въ Великобританіи, составляло бы не менѣе 3—4 миллионъ крестьянъ-собственниковъ.

3) Англія, за исключеніемъ 4-хъ графствъ нагорной Шотландіи и нѣкоторыхъ отдѣльныхъ округовъ юго-восточной части самой Англии, есть преимущественно страна крупнаго землевладѣнія и мелкой культуры.

Размѣръ помѣстій очень великъ, но они разбиты на мелкіе запашки, фермы, хутора, воздѣлываемые особо и состояція, почти всѣ безъ исключенія, въ арендномъ содержаніи.

По послѣднимъ свѣдѣніямъ считается:

| | Въ Англіи съ кн. Валлисъ. | Шотландіи. | Ирландіи. |
|---|------------------------------|------------|------------|
| Всего угодій, т.-е. земель, занятыхъ культурой, акровъ | 37,325,883 | 19,639,377 | 20,322,641 |
| Землевладѣльцевъ | 30,776 | 7,237 | 8,412 |
| Фермъ | 283,736 | — | 682,184 |
| На 1 владѣльца приходится акровъ. | 1,212 | 2,713 | 2,404 |
| На 1 ферму | 132 | — | 29 |
| На 1 владѣльца приходится фермъ . . | 9 | — | 81 |

Въ средней сложности приходится десятины:

| | | | |
|---------------------------------|--------|----------------------|-------------|
| Въ Англіи на 1 имѣніе | 458, | на 1 ферму | 48 |
| > Ирландіи > 1 > | 889, | > — > | 11 |
| > Шотландіи > 1 > | 1,000, | > — > | нензвѣстно. |

Въ Шотландіи средніе выводы невозможны, потому что въ нѣкоторыхъ графствахъ (Sutherland) фермы имѣютъ необыкновенныя пространства (29 фермъ на 550,000 дес.), а въ другихъ средній размѣръ въ 200 акровъ (74 дес.).

Вообще, въ теченіи послѣднихъ 100 лѣтъ происходить одно временно двойной переворотъ: размѣръ помѣстій все возрастать и число собственниковъ повтому уменьшалось—и въ то же время имѣнія все болѣе подраздѣлялись на мелкія фермы и оброчныя статьи. Въ Ирландіи, въ сороковыхъ годахъ, это раздробленіе шло такъ быстро, что въ 1841 году считалось фермъ 682 т. и черезъ нѣсколько лѣтъ, въ 1845 г., при подробнѣйшей переписи ихъ, оказалось 905 т. и средній размѣръ фермъ, выведенный выше по Ирландіи, былъ уже въ 1845 г. не въ 11 десятины, а только въ 8. — Въ Англіи Arthur Young полагалъ въ 1776 г., что фермы имѣютъ среднимъ числомъ 458 акровъ въ сѣверныхъ графствахъ и 546 въ южныхъ.

Въ 1821 г. Sinclair рассчиталъ, что фермы въ 200 акр. (74 дес.) составляютъ уже исключительно большія хозяйства; въ 1747 г. Mac-Culloch принимаетъ средній размѣръ фермъ въ 67 дес. и новѣйшій писатель Caird полагаетъ, что въ средней и западной Англіи можно назвать крупными—фермы въ 220 акр. (81 дес.).

Англичане рассчитываютъ примѣрно, что фермы отъ 40 до 220 акровъ съ арендной платой отъ 20 до 100 L. составляютъ предметъ крестьянской эксплуатаціи, т.-е. что хлѣбопашество производится самими арендаторами и что только въ прочихъ (свыше 220 акр.) устроено настоящее фермерское

хозяйство.—Этихъ послѣднихъ считается всего около 39,000 изъ всего числа 283,000 фермъ.

Изъ этого мы заключаемъ, что англійское сельское хозяйство нельзя себѣ представлять какъ обширныя помѣщичьи запашки, переданныя по формальнымъ контрактамъ въ долгосрочное содержаніе богатымъ фермерамъ, съ большими оборотными капиталами (*gentlemen farmers*).

Такія фермы дѣйствительно наиболѣе посѣщаются туристами и учеными, изучающими Англию, и по нимъ-то составилось общее понятіе о несмѣтныхъ богатствахъ, зарываемыхъ англійскими фермерами въ почву, для ея удобренія и улучшенія. Но въ дѣйствительности большая часть помѣщичьихъ земель арендуются не этими фермерами-джентльменами, арендаторами въ полномъ смыслѣ слова, съ срочными договорами, съ залогами и задатками и съ оборотными капиталами, а простыми земледѣльцами, которыхъ можно скорѣе назвать оброчниками, чѣмъ фермерами, и участь коихъ вся зависитъ отъ воли и произвола лорда (*at will of the lord*).

4) Общій балансъ поземельной собственности (*Balance of property*) также трудно свести въ Англии, какъ и во Франціи, въ особенности потому, что до послѣднихъ годовъ, во всѣхъ официальныхъ документахъ, фермеры считались и назывались хозяевами и смѣшивались съ собственниками.

Вопросъ о томъ, клонится ли этотъ балансъ на сторону крупнаго землевладѣнія и продолжается ли централизація поземельной собственности, вопросъ этотъ раздѣляетъ мнѣнія англійскихъ публицистовъ и государственныхъ людей.

Disraeli, глава партіи тори, который въ этомъ вопросѣ выражаетъ мнѣнія консервативныя, сознался однако, въ одной изъ послѣднихъ своихъ рѣчей, что, считая всѣхъ собственниковъ (т.-е. домовладѣльцевъ и землевладѣльцевъ) 250,000 во всѣхъ трехъ соединенныхъ королевствахъ—оказывается, что $\frac{1}{3}$ всѣхъ удобныхъ земель состоятъ во владѣніи 2,000 семействъ.

Macauley (*Hist. of Engl., ch. 3*) говоритъ, что въ 1866 г. было всего 3 дюка, имѣвшихъ дохода болѣе 20,000 L. и что средній доходъ прочихъ ландордовъ простирался не выше 3.000 L.

Marshall (Digest of all accounts) считалъ въ 1821 году всѣхъ землевладѣльцевъ съ доходами болѣе 5,000 L.—4,000.

По опѣнѣ income-tax 1847 года было въ сельскомъ сословіи (agricultural class) доходовъ болѣе 50,000 L.—22, и отъ 5 до 50 тысячъ (350,000 руб.)—1164.

Суда по этимъ даннымъ, надо признать, что въ продолженіи всего XVIII столѣтія и въ первой половинѣ настоящаго въ Англіи произошло въ громадныхъ размѣрахъ обогащеніе крупныхъ аристократическихъ собственниковъ на счетъ мелкопомѣстныхъ владѣльцевъ и крестьянъ, и на мѣсто 3 дюковъ съ 20,000 L. дохода (140,000 руб.) оказался 22 лорда съ 50,000 (350,000 руб.)⁸⁾.

Политическія реформы лорда Грея и экономическія преобразованія Роберта Пилля прекратили, повидимому, это централизационное движеніе поземельной собственности; обогатившее нѣсколько дворянскихъ фамилій изъ древнихъ родовъ, дружинниковъ Вильгельма-Завоевателя. Только они и уцѣляли въ общемъ разгромѣ, и замѣчательно, что число землевладѣльцевъ, нѣнѣ показываемыхъ въ Англіи (80,776), почти соответствуетъ числу королевскихъ вассаловъ, показанныхъ въ переписи 1086 года—32,100. Но благотельныя реформы настоящаго вѣка заново дали по крайней мѣрѣ на цѣлое столѣтіе и проведены были только тогда, когда переворотъ окончательно совершился въ пользу этихъ 30,000 знатнѣйшихъ англичанъ, когда всѣ прочіе 160,000 землевладѣльцевъ были уже обезземелены и всѣ общинныя земли, около 7—8 милл. акровъ, подѣлены между тѣми же лордами.

Настоящее положеніе сельскихъ сословій представляется въ слѣдующемъ видѣ по переписи 1861 г.

| | Англія съ Кн. Валлисъ. | Шотландія. | Ирландія. |
|---|------------------------|------------|-------------|
| Всѣхъ сельскихъ жителей земледѣльцевъ (agricultural class) показывается | 2,010,454 | 378,609 | 969,686. |
| Изъ нихъ землевладѣльцевъ (landed proprietors) | 80,776 | 7,237 | 8,414. |
| На 1-го владѣльца приходится земледѣльцевъ | 66 | 52 | 115. 9). |

Экономическія послѣдствія этого положенія прямо истекаютъ изъ этой пропорціи; на всякій запросъ землевладѣльца

отвѣчаютъ 52, 66, 115 предложеній рабочихъ; арендная плата возвышается безпредѣльно; рабочія цѣны остаются неизмѣнны, или временно возрастаютъ только отъ усиленной эмиграціи и перехода сельскихъ рабочихъ въ городскихъ и фабричныхъ поденщиковъ.

Такимъ образомъ, можно сказать, что аграрный вопросъ въ Англіи становится на первую очередь; не даромъ покойный Стюартъ Милль предвѣщалъ своимъ соотечественникамъ близкій переворотъ въ законахъ о землевладѣніи; не даромъ Гладстонъ, въ видѣ пробы и предостереженія, провелъ поземельную реформу въ Ирландіи. Люди науки и люди практики, ученые и государственные люди, твердо сознаютъ, что время паллиативныхъ мѣръ и полумѣръ скоро минуетъ, что рабочій вопросъ скоро превратится въ земельный, и готовятъ умы и понятія къ этому роковому перевороту. Многие англичане въ послѣднее время посѣтили Россію съ прямою цѣлью, или даже съ порученіемъ изучить вопросъ о надѣлѣ нашихъ крестьянъ-собственниковъ, и звучали его не поверхностно, какъ французскіе туристы, не по книгамъ и отчетамъ, какъ нѣмецкіе публицисты, а на дѣлѣ и на мѣстахъ, предварительно изучивъ русскій языкъ и проживая въ провинціи, въ селеніяхъ и помѣщичьихъ усадьбахъ, собирая свѣдѣнія отъ мѣстныхъ жителей, земскихъ управъ, мировыхъ посредниковъ.

Предчувствія или опасенія эти начинаютъ уже подтверждаться. Агитація, это всемогущее оружіе, которое пребывало въ Англіи всѣ оплоты древняго быта, переходитъ уже и въ сельско-хозяйственныя отношенія; предостереженіямъ ученыхъ экономистовъ и министровъ (Гладстона, Брайта) вторятъ сельскіе рабочіе, земледѣльцы.

Тому два года, въ 1872 г., возникло предположеніе о союзѣ въ средѣ сельскихъ рабочихъ; мысль эта зародилась въ графствѣ Warwick и по инициативѣ пастора методистской церкви Джорджа Арча; въ маѣ 1873 года открыто было первое собраніе національнаго союза хлѣбопашцевъ (National Agricultural-Labourers Union), утвержденъ уставъ и избранъ распорядительный комитетъ. Главною цѣлью въ уставѣ положено возвышеніе, впрочемъ очень умѣренное и постепенное, рабочей платы; главнымъ средствомъ для понужденія хозяевъ—вы-

селеніе рабочихъ въ Америку и Канаду. Желая избѣгнуть всякихъ враждебныхъ столкновеній, комитетъ совѣтуетъ хлѣбопашцамъ избѣгать по возможности забастовокъ (Strikes), требовать настоятельно, но мирнымъ путемъ, возвышенія платы, но въ насильственныхъ мѣрахъ не прибѣгать и, въ случаѣ рѣшительнаго отказа, обращаться въ комитетъ, который будетъ стараться собирать владчиннн и выдавать пособія рабочимъ для переселенія: предсѣдатель комитета J. Arch съ этой цѣлью ѣздилъ въ Америку для организацин эмиграци хлѣбопашцевъ и по его вызову явились агенты изъ Канады и Соединенныхъ Штатовъ, при содѣйствіи коихъ выселеніе рабочихъ усиливается съ каждымъ днемъ.

Между тѣмъ, однако, благоразумные совѣты комитета не вездѣ были приняты: въ 1874 г. около г. Нью-Маршета возникла стачка рабочихъ; въ ней пристали хлѣбопашцы графствъ Кембриджъ и Суффолькъ, и движеніе распространилось на всѣ смежные округа; тогда фермеры, въ свою очередь, составили союзъ, угрожая всѣмъ рабочимъ, если они принадлежатъ въ обществу, немедленнымъ отказомъ, и вслѣдствіе этого распоряженія отпущено было одновременно хозяевами фермерами до 2000 батраковъ и слугителей.

Требованія рабочихъ въ первое время были очень укрѣпленны: они просили прибавки въ недѣлю всего 1 шиллинга (35 коп.). Настоящую плату, 18 шил. въ недѣлю (4 р. 10 к.), они признаютъ недостаточною, такъ какъ, за уплатой за квартиру и пищу, имъ остается на одежду и всѣ прочіе расходы не болѣе 2—3 шил.

Впрочемъ, всѣ отзывы самихъ рабочихъ подтверждаютъ, что заработки возвысились въ цѣнѣ въ теченіи настоящаго столѣтія съ 7 шил. до 13—почти вдвое, но цѣны на продукты вздорожали по ихъ пожеланіямъ еще болѣе; изъ 13 шил. семейство рабочаго издерживаетъ на одну мужу 9 шил. 11 пенсовъ.

Въ настоящій моментъ (мы это пишемъ въ 1874 г.) агитація сельскихъ рабочихъ еще не приняла аграрнаго значенія; но очевидно, что она влѣчится къ тому, и что люди, ставшіе во главѣ движенія, видятъ разрѣшеніе вопроса въ поземельномъ надѣлѣ и въ выкупѣ нѣкоторой части земель въ пользу хлѣбопашцевъ.

Для этого они предположили себѣ главною цѣлью эмиграцію, посредствомъ коей безземельные рабочие получаютъ надежду приобрести на другомъ континентѣ поземельную собственность, и, вмѣсто безплодныхъ волненій и стачекъ для возвышенія зарплатокъ, совѣтуютъ имъ въ крайности искать счастья въ другихъ странахъ. Вопросъ, въроатно такъ, и будетъ поставленъ, когда дойдетъ до него очередь, а очередь еще до него не дошла.

Весь историческій ходъ могущественной англо-самсонской гражданственности указываетъ намъ, что политическія и социальныя замѣнательства имѣютъ всегда въ этой странѣ медленный, но правильный ходъ и поэтому, можно еще ожидать, что и эта грозовая туча разрѣшится надъ туманнымъ Альбиономъ не громомъ и молніей, а плодотворнымъ дождемъ.

Въ этой свободной странѣ люди привыкли смотрѣть прямо на всякую возникающую опасность, встрѣчать безъ малодушія, безъ притворнаго страха всякую общественную невзгоду, и консерваторы — теры, точно такъ какъ и прогрессисты — виги, не говоря о радикалахъ, уже динѣ манерерывъ другъ передъ другомъ обсуждаютъ гласно, во всеуслышаніе, эти социально-аграрные вопросы, передъ коими трепещутъ континентальныя собственники. Еще въроатно пройдетъ нѣсколько лѣтъ, покуда эти кожныя ученія, обываемыя въ Европѣ коммунизмомъ, социализмомъ, освоятся въ аристократическомъ англійскомъ обществѣ; но оно примирится и съ ними, какъ всегда мирилось со всѣми народными нуждами, коль скоро они заявлялись настоятельно и единогласно. Ирландскій поземельный билль былъ первый шагъ къ аграрнымъ реформамъ, шагъ короткий, но рѣшительный, и покуда великія державы средней Европы занимаются своими глубокими мысленными соображеніями и кровопролитными спорами о политическомъ равновѣсіи, Англія успѣетъ подъ прикрытіемъ своего нейтралитета разрѣшить и эту великую задачу, какъ разрѣшила нѣкогда задачу политической свободы и всѣхъ вольностей и правъ человѣчества ¹¹⁾.

ПРИМѢЧАНІЯ.

1) Подъ именемъ Англіи здѣсь разумѣется только королевство Англія съ княжествомъ Валлійскимъ. Культурныхъ земель считается: въ Англіи 32½ милліоновъ акровъ, въ кн. Валлійскомъ 4 м. 700 т., въ Шотландіи 19 м., въ Ирландіи 20 м. (англійскій акръ = 0,37 десятины, ирландскій = ½ дес., фунтъ стерлинг. (L.) мы принимаемъ въ 7½ р.,—шиллингъ въ 30 коп.).

2) Clearing of estates,—буквально расчистка помѣстій. Процедура эта, въ которой мы очень часто будемъ возвращаться въ этомъ сочиненіи, соответствуетъ нашему разверстанію угодій, или полюбовному размежеванію; но она имѣла въ Англіи и Германіи несравненно большее значеніе и другой характеръ, чѣмъ въ Россіи, и послужила въ рукахъ крупныхъ собственниковъ главнымъ орудіемъ для подавленія мелкопомѣстнаго владѣнія. Въ нѣмецкихъ земляхъ, какъ мы увидимъ ниже, этотъ процессъ разверстанія (Verkoppelung, Consolidation, Gemeintheilung) происходилъ насильственно и грубо, посредствомъ срытія и сноса крестьянскихъ усадебъ и цѣлыхъ деревень (Dorfsprengung, Abschlichten der Bauernhöfe). Въ Англіи, дѣйствія и самое названіе были мягче; сносъ деревень назывался очищеніемъ помѣстья; оно было не обязательно, но такъ какъ всякое соглашеніе подлежало утвержденію ландлорда и расходы размежеванія были такъ велики, что крестьяне своими средствами не могли ихъ покрыть, то въ дѣйствительности неудобства чрезноподснаго владѣнія принуждали мелкихъ владѣльцевъ принимать по неволѣ болѣе или менѣе снисходительныя предложенія вотчинниковъ.

Послѣдствія этой мѣры были одинаковы въ обѣихъ странахъ: по Domesday-book, въ 1086 г. считалось въ королевствѣ Англіи (за исключеніемъ кн. Валлійскаго и 5 сѣв. графствъ) около 250 т. крестьянъ-собственниковъ. Въ концѣ XVII стол. было еще 160 т. мелкихъ freeholders полныхъ собственниковъ которые со своими домохадцами составляли болѣе 1/7 народонаселенія Англіи и имѣли среднимъ числомъ чистаго дохода 60—70 L. (450—500 р.). Въ статистическихъ свѣдѣніяхъ первой половины настоящаго столѣтія (Becke, 1800 г., Mac-Culloch, 1837) показывалось до 200,000 землевладѣльцевъ, но этотъ счетъ былъ совершенно обманчивый, ибо включалъ и большое число владѣльцевъ дачъ, подгородныхъ виллъ, обладаніе коими сдѣлалось жодною прихотью среднихъ сословій. Дизраели въ 1850 г. считалъ также всѣхъ землевладѣльцевъ до 250 т., но замѣчалъ при этомъ, что около 1/2 всей государственной территоріи принадлежитъ 2000 собственникамъ, а Mac-Culloch разсчитываетъ примѣрно, что половина всѣхъ удобныхъ земель принадлежитъ владѣльцамъ, имѣющимъ дохода болѣе 1000 L.

Это смѣшеніе помѣщиковъ, занимающихся сельскимъ хозяйствомъ съ владѣльцами загородныхъ дачъ, садовъ и усадебъ совершенно смутило расчеы англійскаго правительства и экономистовъ на счетъ относительной силы по-

мѣстнаго сословія, и только по новѣйшимъ переписямъ открылось, что собственно полныхъ собственниковъ въ земледѣльческомъ классѣ (agricultural class) гораздо менѣе, чѣмъ прежде считали. Число ихъ даже повидимому уменьшается съ году на годъ; по мѣрѣ того, какъ исчисления дѣлаются точнѣе, число собственниковъ сокращается.

По переписи 1851 г. считалось въ agricultural class землевладѣльцевъ
 муж. п. 19,969 и женскаго 14,638 = 34627.
 въ 1861 г. „ 15,181 „ 15,066 = 30197.

*) При разсужденіяхъ о преимуществахъ крупнаго и мелкаго землевладѣнія очень часто смѣшиваютъ понятія о собственности съ понятіемъ о культурѣ; имѣніе, по мѣстѣ очень обширное можетъ быть подраздѣлено на самыя мелкія фермы, фольварды, хутора, а въ такомъ случаѣ всѣ выгоды крупной эксплуатаціи отдаются. Въ Англіи, которая служитъ примѣромъ аристократическаго землевладѣнія, встрѣчаются самыя противоположныя виды культуры. Въ самомъ королевствѣ Англіи мелкая культура преобладаетъ въ сѣверныхъ и западныхъ графствахъ; въ Юрширѣ, Дерби, Ланкастерѣ, Линкольнѣ, Оксфордѣ, также подъ Лондономъ и въ мѣстностяхъ, прилегающихъ къ княжеству Валлійскому; въ Кумберландѣ разсчитываютъ, что средняя доходность одной фермы не превышаетъ 150 L. Англійскіе писатели (Lord Cook, Marshall) говорятъ, что въ XVII столѣтіи 1/4 территоріи Англіи принадлежала мелкопомѣстнымъ дворянамъ (freeholders) и что эти имѣнія перешли къ крупнымъ собственникамъ только въ XVIII столѣтіи. Размѣръ помѣстій (estates) идетъ иногда въ обратной пропорціи къ величинѣ фермъ (farms); въ Ирландіи помѣстья больше чѣмъ въ Англіи, а фермы несравненно меньше; на кв. милю приходится фермъ въ Англіи 83, въ Ирландіи 711. Средній размѣръ фермъ и въ Англіи не такъ великъ: въ 1771 г. А. Young считалъ его въ 450—546 прусскихъ моргеновъ (114—136 дес.); въ 1823 Sinclair полагалъ, что фермы при объемѣ 200 акр. (75 дес.) должны уже считаться большими. Mac-Culloch въ 1847 г. полагалъ средній размѣръ фермъ въ 252—269 моргеновъ (67 дес.). Такія запашки, въ 67, 75 дес., едва ли могутъ быть названы крупными.

Такое раздробленіе, измелъченіе фермъ признается однако въ Англіи невыгоднымъ для эксплуатаціи; А. Young разсчитываетъ, что при запашкѣ въ 30 акровъ (11,10 дес.) нужно держать 2 рабочихъ и 3 лошадей

| | | | | | | | | |
|----|---|--------------|---|---|---|---|---|---|
| 55 | „ | (20,25 дес.) | „ | „ | 3 | „ | 5 | „ |
| 88 | „ | (32,56 дес.) | „ | „ | 4 | „ | 6 | „ |

т.-е. что, при размѣрѣ почти втрое большемъ, рабочей силы требуется только вдвое больше.

Шотландскій агрономъ Robertson называетъ крестьянскими фермами тѣ, которыя размѣромъ не болѣе 40 акр. (около 15 д.) и крупными тѣ, которыя имѣютъ не менѣе 200 акр. (74 дес.), полагая, что въ первыхъ работы производятся самими сѣмщиками, а во вторыхъ—наемными рабочими.

*) Арендныя сдѣлки въ Англіи, какъ и многія другія общественныя

сѣзны, имѣютъ характеръ своеобразный и почти неудовинный для научныхъ исследований; они во многомъ противорѣчатъ всѣмъ выводамъ экономическимъ теорій. Такъ, напр., казалось бы, что форменные и срочные контракты (leases) должны бы обезпечить фермеровъ болѣе, чѣмъ вольные сдѣлки (at will); на практикѣ выходитъ наоборотъ. Арендаторы подвергаются при истеченіи срока контракта обыкновенно очень сильному возвышенію платы, между тѣмъ какъ на вольныхъ съемщикахъ (tenants at will) принято надбавлять цѣну только постепенно и понемногу. Эти послѣдніе состоятъ, впрочемъ, въ безусловной зависимости отъ владѣльцевъ; имъ можетъ быть отказано во всякое время по заявленію за 6 мѣсяцевъ впередъ; несмотря на это, вольные съемщики въ нѣкоторыхъ мѣстностяхъ находятся въ лучшемъ положеніи, чѣмъ арендаторы.

Въ Нортумберландѣ, гдѣ большія фермы сдаются въ аренду по 12—14-лѣтнимъ контрактамъ, вольные съемщики пользуются благосклонностію лордовъ, остаются обыкновенно помѣщенными въ пользованіи фермами и закрѣпляютъ на свои хозяйства значительные капиталы. Вообще же замѣчено, что вольные съемщики избѣгаютъ прямыхъ затратъ на земледѣіе, рѣдко предпринимаютъ капитальные улучшения и устройства, какъ-то: дренажъ, орошеніе, распахку водмочны, но преимущественно занимаются скотоводствомъ, рассчитывая, что при внезапномъ отказѣ рогатый скотъ и овцы все-таки останутся ихъ собственностію. Англійскіе экономисты (Thornton, Mac-Culloch) свидѣтельствуютъ, что въ послѣднее время большая часть арендаторовъ (leaseholders) замѣняется вольными съемщиками (tenants at will) и приписываютъ этой причинѣ уменьшеніе хлѣбныхъ запасовъ въ Англии и развитіе скотоводства. Вообще можно сказать, что эти простые оброчники (simple farmers) имѣютъ много матеріальныхъ преимуществъ передъ господами-арендаторами (gentlemen farmers); платятъ аренды среднимъ числомъ вдвое меньше, чѣмъ фермеры, имѣющіе срочные контракты (въ Ирландіи 10—15% менѣе), но за то обязываются исполнять въ пользу владѣльца нѣкоторыя послуги и поставки и, главное — служить клевретами ландлордовъ для поддержанія ихъ политическихъ партій.

⁵⁾ Олстерскому обычаю (tenant right) обыкновенно противопоставляется такъ-называемая Conacre system, которая состоитъ въ томъ, что крестьянину сдается небольшой участокъ земли уже распаханный и уважанный, но только на одно сѣтѣ. На готовой землѣ онъ безъ рабочаго скота сѣетъ и убираетъ картофель, но за то и платитъ аренды въ 4 и даже 8 разъ больше, чѣмъ по другимъ оброчнымъ ставкамъ. Плата эта доходитъ до 7 и 15 L. за акръ, или отъ 150 до 300 руб. за десятину въ годъ.

Разумѣется, что въ сравненіи съ этимъ разорительнымъ положеніемъ можетъ показаться благотвительною и такая мѣра, какъ введеніе Олстерскаго обычая, какъ бы она ни была мало удовлетворительна.

⁶⁾ Надо замѣтить, и эта замѣтка можетъ служить предостереженіемъ для всѣхъ правительствъ, что требованія ирландскихъ земледѣльцевъ и даже ихъ предводителей, народныхъ агитаторовъ, были еще въ началѣ настоящаго

столѣтія очень скромны, но и они дѣлались всекательнѣе по мѣрѣ того, какъ англійскіе ландлорды имъ сопротивлялись, отвѣчая на всѣ умоленія несчастныхъ Ирландцевъ, какъ римскій пана, по розписанъ. Въ прежнія времена домогательства ихъ не шли далѣе нѣкотораго обезпеченія арендныхъ контрактовъ (fixity of tenure), и подѣ этимъ разумѣлось, или введеніе Олстерскаго вышеупомянутаго обычая (tenant right), или просто установленіе долгосрочныхъ контрактовъ; знаменитый агитаторъ O'Connell предлагалъ въ 1848 г. установить для всѣхъ аренда обязательный срокъ 21-лѣтній; въ 60 годахъ, ирландскіе члены парламента преслѣли уже продлить срокъ до 81 года, а въ настоящее время требуютъ 63-лѣтняго срока. Экономисты Conner, Beaumont въ 1839 г. и даже Stuart Mill, въ первомъ изданіи своего сочиненія Principles, предлагали обратить срочное пользованіе фермеровъ въ наследственный аренда; въ новѣйшихъ же сочиненіяхъ—Rogers 1869 г., Maguire 1867 г. и того же S. Mill (England and Ireland, 1868 г.)—заявляются уже совершенно иныя требованія—о выкупѣ съ помощію казны мелкихъ фермъ и предоставленіи ихъ въ полную собственность крестьянъ. Maguire (The Irish in America, 1867 г.) приводитъ въ примѣръ одну англійскую колонію, островъ Принца Эдуарда, гдѣ вслѣдствіе бунта фермеровъ правительство принуждено было, послѣ усмиренія и казни виновныхъ, выкупить ихъ земли по очень дешевой цѣнѣ, помножая годовую плату на 15 (15 years purchase), причемъ имѣнія отсутствующихъ владѣльцевъ (absentees) были раздѣлены правительственною комиссіею между наличными фермерами. Изъ этого видно, что консервативная политика, отсрочивающая нужныя реформы съ году на годъ, не всегда достигаетъ своей цѣли обуздать требованія недовольныхъ и тѣже самце тори, которые въ 1843 г. признавали предложенія O'Connell'а радикальными, потрясающими право собственности, въ настоящее время рады бы были помириться съ ирландцами на условіяхъ, предложенныхъ великимъ агитаторомъ.

7) Происхожденіе и исчезновеніе общиннаго владѣнія, точно такъ, какъ и крѣпостного права, теряется въ Англии во мракѣ вѣковъ.

Оно повидимому существовало какъ у ирландскихъ кельтовъ, такъ и у англійскихъ бритовъ и англосаксовъ до вторженія норманновъ. Занятая территория считалась общественною, folkland; потомъ изъ нея стали выдѣляться частныя владѣнія, bookland (отъ слова book, документъ), и эти волевыя земли постепенно стали сдаваться оброчникамъ въ видѣ обязанаго владѣнія. Отдѣлы этого общиннаго владѣнія еще сохранялись въ концѣ XVIII столѣтія въ Ирландіи, нагорной Шотландіи и нѣкоторыхъ округахъ Англии, подѣ именемъ realting partnership-tenure; это было не общественное владѣніе, а общественное пользованіе, т.-е. что земли, болѣею частью господскія, содержались товариществами или обществами сообща и воздѣлывались артелями.

8) Обогащеніе разныхъ классовъ народа въ новѣйшее время идетъ вовсе не пропорціонально, но гораздо быстрѣе въ высшихъ классахъ, чѣмъ въ среднихъ и низшихъ; это явленіе, скрѣпное въ другихъ странахъ, можно про-

сдѣлать только въ Англіи, потому что въ этомъ государствѣ подоходный налогъ уже дѣйствуетъ почти непрерывно около столѣтія. Въ 1685 г., по свидѣтельству Масалау (Hist. of Engl., ch. 8), было только 8 семействъ герцоговъ, имѣвшихъ дохода до 20 т. Л. и 160,000 семействъ крестьянъ съ доходомъ 60—70 Л.; средній доходъ лордовъ былъ 3000 Л., баронетовъ 900, членовъ палаты общинъ 800; въ среднемъ сословіи между врачами, адвокатами доходъ въ 1000 Л. признавался уже богатствомъ.

Въ 1821 г. англійскій писатель Marshall рассчитывалъ, что домохозяевъ съ 5,000 Л. дохода было 4,000, съ 1,500 до 5,000—52,000, съ 200 до 1,500 Л.—898,000 и 2½ миллион. съ доходомъ менѣе 200 Л.

Въ 1847 г. по income-tax считалось доходовъ:

| | | | |
|----------------|--------|-----------------|------------|
| болѣе 5,000 Л. | 1,164 | противъ 1812 г. | болѣе 189% |
| отъ 2—5,000 „ | 2,586 | „ | 118% |
| „ 1—2,000 „ | 5,234 | „ | 148% |
| „ 500—1,000 „ | 13,287 | „ | 148% |
| „ 150— 500 „ | 91,101 | „ | 196% |

По поземельной подати (probate duty) помѣстья (estates) въ 30,000 Л. дохода въ періодъ 1833—1848 уменьшились, между тѣмъ какъ прочихъ прибыло, а именно:

| | | |
|-----------------------|----|-------|
| доходовъ въ 15,000 Л. | на | 6,36% |
| „ „ 10,000 „ | „ | 16,38 |
| „ „ 5,000 „ | „ | 9,21 |
| „ „ 1,500 „ и менѣе | | 15,65 |

Въ періодѣ 1848—1857 г. ходъ былъ обратный: крупныя доходы умножились гораздо болѣе, чѣмъ мелкія:

| | | |
|--------------------|-----------|-------|
| доходы 150— 500 Л. | только на | 7% |
| „ 500— 1,000 „ | „ | 9,5% |
| „ 10,000—50,000 „ | „ | 42,4% |
| „ свыше 50,000 „ | „ | 142% |

Это же самое направленіе продолжалось и далѣе: въ 1858—1864 г. промышленныя и торговые доходы ниже 200 Л. умножились на 19%, и доходы той же категоріи выше 10,000 Л. на 59%.

Иностранцы писатели, защищающіе постоянно тѣмъ о возрастающемъ благосостояніи и народномъ богатствѣ, находятъ въ этихъ фактахъ подтвержденіе своихъ мнѣній. Но мы видимъ въ нихъ и другую сторону: въ первый періодъ съ 1812 по 1847 годъ income-tax дѣйствительно представляетъ равномѣрное приращеніе разныхъ классовъ доходности; но затѣмъ въ послѣдующіе два періода, съ 1848—1857 и съ 1858—1864, высшіе классы начали возрастать несравненно быстрѣе, чѣмъ мелкія; первые въ теченіи этихъ 17 лѣтъ возвысились вътрое, на 142+59%=201; послѣдніе на 7+19=26%, а значитъ крупныя доходы свыше 10—50 тысячъ фун. стерл. (70—350 тысячъ руб.) умножились почти въ 8 разъ болѣе, чѣмъ доходы въ 150—500 Л. (1050—3500 руб.).

Какъ на ловца бѣжитъ звѣрь, такъ и народное богатство все болѣе стекаетъ въ руки промышленниковъ, банкировъ и ланлордовъ, настоящихъ ловцовъ прибылей и барышей этой богатѣйшей страны.

*) Мы придерживались, при изчисленіи сословіи, переписи 1861 г., выписанной цѣлкою въ сочиненіи Grund. der National Oeconomie v. Max. Wirth. 4 Band. Ss. 247 u ff. Перепись эта составлена подробно по профессіямъ и занятиямъ каждому жителю и съ подраздѣленіемъ на полъ и возраста. Классовъ принято 6, и сдѣлано сравненіе съ предыдущей ревизіей 1861 г.

| Всѣхъ жителей было: | Въ Англій. | | Въ Шотландіи. | |
|--|------------|------------|---------------|-----------|
| | 1851. | 1861. | 1851. | 1861. |
| a) должностныхъ (professional-class) | 376,434 | 481,957 | 42,601 | 52,515 |
| b) служителей (domestic) | 10,010,343 | 11,426,720 | 1,731,279 | 1,734,295 |
| c) торговаго класса (commercial) | 523,599 | 623,710 | 14,756 | 84,338 |
| d) земледѣльческаго (agricultural) | 2,084,153 | 2,010,454 | 388,203 | 378,609 |
| e) промышленнаго (industrial) | 4,143,293 | 4,823,399 | 543,662 | 694,074 |
| f) неопредѣленныхъ (indefinite) | 789,787 | 696,984 | 108,841 | 118,463 |
| Итого | 17,927,609 | 20,066,224 | 2,888,742 | 3,062,294 |

Въ земледѣльческому классу въ Англій отнесены всѣ лица, владѣющія землей и ее обрабатывающія, съ подраздѣленіемъ на слѣдующія категоріи:

| Отдѣлъ 1. Хлѣбопашество и луговоеводство. | Жителей. | | Итого. |
|---|----------|--------------|---------|
| | муж. | женск. пола. | |
| Земледѣльцевъ | 15,131 | 15,635 | 30,766 |
| Фермеровъ | 226,957 | 22,778 | 249,735 |
| Домочадцевъ, приписанныхъ къ семействамъ фермеровъ | 92,317 | — | — |
| Управляющихъ и овцеводовъ | 15,708 | — | 15,708 |
| Поденныхъ рабочихъ | 914,301 | 43,984 | 958,285 |
| Овчаровъ | 25,559 | — | 25,559 |
| Батраковъ | 158,401 | 46,561 | 204,962 |
| Разныхъ | 6,707 | 44 | 8,751 |
| Отдѣлъ 2. Лѣсоводство. | | | |
| Лѣсныхъ сторожей и смотрителей | 8,907 | 9 | 8,916 |
| Отдѣлъ 3. Садоводство. | | | |
| Садовниковъ (не состоящихъ на службѣ частныхъ лицъ) | 76,760 | 1,773 | 78,533 |
| Торговцевъ, продающихъ садовныя семена и растенія | 2,868 | 84 | 2,952 |
| Разныхъ лицъ, занимающихся садоводствомъ | 77 | — | 77 |

Въ Ирландіи другая классификація; по переписи 1861 г. считалось сельскихъ сословіи:

| | |
|--|-----------|
| Землевладельцев, landed proprietors | 8,412 |
| Земледельцев, agriculturists | 969,636 |
| Торгового и промышленнаго сословія | 815,356 |
| Ученыхъ профессій, learned professions | 11,695 |
| Другихъ вольныхъ профессій (other liberal professions) | 1,065 |
| Учителей | 19,846 |
| Гражданскихъ чиновъ | 20,564 |
| Военныхъ и морскихъ чиновъ | 80,322 |
| Разношцедей | 829,188 |
| Лицъ, не имѣющихъ постоянныхъ промысловъ | 3,092,630 |
| Итого | 5,798,318 |

Классификація, принятая въ Англіи, очень произвольная: въ классѣ служителей (domestical) значатся всѣ домочадцы, жены и малолѣтнія дѣти, которыя въ нѣмецкихъ статистикахъ называются angehörige.

Въ классу должностныхъ лицъ (professional) отнесены всѣ жители, имѣющіе опредѣленную службу, начиная съ королевскихъ до полицейскихъ служителей, почтальоновъ и разношцедей газетъ включительно.

Въ земледѣльческомъ классѣ замѣтно уменьшеніе, между тѣмъ какъ въ прочихъ категорияхъ, въ 10-ти-лѣтній періодъ 1851—1861 г. число жителей увеличилось слѣшкомъ на 2 милл.; въ этомъ классѣ оно уменьшилось на 74,000, и все это уменьшеніе падаетъ на разрядъ батраковъ, которыхъ въ 1861 г. оказалось около 83,000 менѣе, чѣмъ въ 1851 г.

¹⁰⁾ По новѣйшимъ свѣдѣніямъ, поманистрованнымъ въ «Аугсбургской газетѣ» (4 сент. 1874 г., статья Макса Варга), численность сельскихъ сословій въ Англіи уменьшается съ необычайной быстротой.

| | |
|---|-----------|
| Въ 1861 было въ Англіи землевладельцевъ | 30,776 |
| ” 1871 ” ” ” | 22,964 |
| ” 1851 ” ” земледѣльцевъ | 1,110,311 |
| ” 1861 ” ” ” | 1,098,261 |
| ” 1871 ” ” ” | 922,054 |

¹¹⁾ Эта глава объ Англіи была уже окончена, когда появился новый важнѣйшій документъ по вопросу о землевладѣніи, документъ, составляющій можно сказать второе изданіе кадастра XI столѣтія, о которомъ упомянуто въ началѣ этой главы—Domesday Book. Онъ озаглавленъ такъ: Return of Owners of Land in England and Walles (Домесденіе о поземельныхъ владѣльцахъ въ Англіи и Валлисѣ) и составляетъ два большихъ тома in 4^e съ подробными исчислениями и таблицами. Появленіе этой книги, изданной официально, возбудило общее вниманіе и полемику англійской прессы и вновь выдвинуло на первый планъ, вопросъ, нѣсколько лѣтъ тому поднятій Стюартомъ Миллемъ и Брайтономъ, вопросъ аграрный—The Land Question. Первымъ поводомъ къ этой публикаціи послужили преція парламента, палаты лордовъ, въ за-

гресивную, мирную, но неудержимую агитацию о земельном вопросе, *The Land Question*.

Мы выпишемъ изъ вышеупомянутого отчета слѣдующія показанія. Въ 1871 г. считалось во всѣхъ графствахъ Англіи и Валліса:

| | |
|--|------------|
| всѣхъ жителей обоего пола | 19,458,009 |
| жителей домовъ | 3,841,354 |
| крупныхъ собственниковъ, имѣющихъ болѣе 1 акра | 269,547 |
| у нихъ земли акровъ | 32,862,317 |
| у нихъ же дохода фунт. стерлин. | 70,224,621 |
| мелкихъ владѣльцевъ менѣе 1 акра | 703,289 |
| у нихъ земли акровъ | 151.151 |
| у нихъ же дохода фунт. стерлин | 29,127,687 |

Какъ мы выше сказали, изъ этихъ валовыхъ цифръ трудно сдѣлать какое-либо выводъ, потому что норма, принятая для различенія крупныхъ и мелкихъ собственниковъ (*large and small owners*), именно 1 акръ (0,37 дес.) слишкомъ низка. Только по одному графству, самому мелкому (Rufland), сдѣланы подробныя исчисленія, по которымъ показаны слѣдующія цифры:

| Владѣльцевъ отъ | 1 до | 2 акровъ | Число владѣльцевъ. | Среднее число акровъ ихъ владѣній. | Средній доходъ 1 вл. фунт. стер. шилл. |
|-----------------|--------|-----------------|--------------------|------------------------------------|--|
| | | | 97 | 1,1 | 12, 18 |
| " | 2 " | 3 " | 44 | 2,2 | 19, 5 |
| " | 3 " | 4 " | 86 | 3,2 | 26, 16 |
| " | 4 " | 5 " | 27 | 4,2 | 20, 7 |
| " | 5 " | 10 " | 78 | 7,0 | 27, — |
| " | 10 " | 50 " | 163 | 24,1 | 87, 3 |
| " | 50 " | 100 " | 46 | 69,1 | 161, 19 |
| " | 100 " | 500 " | 48 | 202 | 591, 19 |
| " | 500 " | 1000 " | 8 | 610 | 1,117 — |
| " | 1000 " | 5000 " | 13 | 1661 | 2,574 — |
| " | 5000 " | 10,000 " | 1 | 9181 | 15,096 — |
| " | " | сверхъ 10,000 " | 3 | 13,140 | 19,996 — |

(Summary Digest, Return to Parliament of Owners of Land. London, 1876)

ГЛАВА IV.

ЗЕМЛЕВЛАДѢНІЕ ВЪ ГЕРМАНИИ.

ОТДѢЛЪ I.

Исслѣдованіе германскаго поземельнаго быта особенно важно для Россіи по вліанію его на западныя наши окраины.—Двѣ главныя формы землевладѣнія.—Господскій дворъ (Frohnhof), крестьянскій (Bauernhof).—Крестьянское владѣніе состояло изъ трехъ частей: усадьбы, полевыхъ угодій, общинныхъ земель.—Вольные люди обращаются въ крѣпостную зависимость.—Крестьянство подраздѣляется на разряды.—Льготы, Immunitäten.—Вотчинное право, Grundherrlichkeit.—Научная разработка вотчиннаго права.—Упраздненіе крестьянскихъ дворовъ (Legung des Bauernhofe).—Размежеваніе общинныхъ угодій.—Отлизна крѣпостнаго права.—Крестьянская реформа продолжалась въ нѣмецкихъ земляхъ около 150 лѣтъ.

Аграрный строй Германіи представляетъ во многихъ отношеніяхъ особый интересъ и заслуживаетъ во всѣхъ отношеніяхъ внимательнаго изученія: онъ, во-первыхъ, служитъ типомъ земельной организаціи во всей срединной Европѣ, образцомъ, воему слѣдовали или старались слѣдовать помѣстныя сословія прочихъ странъ, начиная отъ Даніи до Польши и нашихъ Остзейскихъ провинцій; во-вторыхъ, предметъ этотъ нигдѣ не былъ изслѣдованъ, исторически изложенъ съ такою подробностью, съ такою глубокою и даже мелочною ученостью, какъ въ Германіи. По обилію матеріаловъ и по ихъ критической разработкѣ, исторія землевладѣнія въ нѣмецкихъ земляхъ составляетъ самую полную картину социальнаго быта европейскихъ народовъ. Въ-третьихъ, и это соображеніе для насъ особенно важно, германскій аграрный строй имѣетъ для русскихъ изслѣдователей особенный интересъ въ томъ отношеніи, что по этнографиче-

своему расположению нѣмецкаго и славянскаго племени, отношенія между ними были болѣе близкія, вліяніе германской культуры болѣе сильное, и хотя это вліяніе и остановилось на рубежѣ, отдѣляющемъ великороссійское племя отъ прочихъ славянскихъ,—но до извѣстной степени проникло и въ окраины русскихъ земель и способствовало въ разобщенію ихъ и въ отторженію западныхъ областей отъ коренной Россіи.

Англійскій и французскій строй обществъ, по дальности разстояній и равнородности климатическихъ и хозяйственныхъ условій, вовсе не подходитъ къ нашему народному быту. Строй германскихъ обществъ, напротивъ, повліялъ и можетъ еще далѣе повліять на наше соціальное развитіе съ разныхъ сторонъ, изъ Балтійскаго края, изъ Литвы и Польши, и въ разныхъ отношеніяхъ при окончательной организаціи правъ владѣнія, наслѣдованія и сельско-хозяйственнаго управленія.

Мы позволимъ себѣ даже замѣтить, что вліяніе это незамѣтно и скрытно вкрадывается въ нѣкоторыя сферы русскаго современнаго общества, подъ видомъ восторженнаго поклоненія высокой культурѣ германскаго народа и подъ предлогомъ, будто бы эта культура основана на порядкахъ землевладѣнія и сельскаго управленія, принятыхъ въ нѣмецкихъ земляхъ. Поэтому мы считаемъ нужнымъ войти въ ближайшее разсмотрѣніе этихъ порядковъ, изслѣдовать ихъ съ болѣею подробностію, чѣмъ учрежденія другихъ, болѣе отдаленныхъ странъ, прослѣдить, какъ ихъ историческое развитіе, такъ и настоящее ихъ положеніе, чтобы въ заключеніе подвести итогъ того народнаго благосостоянія, воимъ, по словамъ нѣмецкихъ патріотовъ, пользуется великое германское племя.

Ученые труды нѣмецкихъ писателей даютъ намъ, какъ сказано, самый обильный матеріалъ для этой части нашихъ изслѣдованій; но изъ этого богатаго запаса выборъ очень затруднителенъ; до новѣйшихъ временъ, вся ученость экономистовъ, законовѣдovъ, агрономовъ была повидимому направлена только къ тому, чтобы прославить высокую культуру германскаго общества (*die Hohe Cultur des Deutschen Stammes*) и оправдать научными выводами существующіе порядки и

Безпорядки; даже такі парадоксальнія утвержденія, какъ существованіе въ Германіи сильнаго и вольнаго крестьянства (*der kräftige und freie deutsche Bauernstand*) принимались на вѣру и повторялись безпримѣрно во всѣхъ странахъ, населенныхъ нѣмецкими землевладѣльцами.

Только въ послѣдніе годы, послѣ смуты 1848 г., появились въ печати болѣе правдивыя изданія и сочиненія (Штейна, Летте, Сугенгейма) и пролики, наконецъ, нѣкоторый свѣтъ на мрачную сторону аграрнаго быта Германіи, на изнанку этой блестящей, богатой твари.

Мы постараемся разсмотрѣть безпристрастно эти обѣ стороны — лицевую и исподнюю.

Основанія аграрнаго и соціальнаго быта Германіи были заложены вѣществіемъ варваровъ, и хотя нѣмецкіе публицисты и любятъ связывать исторію своего народа съ древнѣйшими временами римскаго владычества, но едва-ли эта связь можетъ что-либо указать и объяснить въ дѣлѣ современнаго общественнаго строя. Переселеніе народовъ было такое явленіе, которое поваяло еще болѣе на внутреннія житейскія и хозяйственныя отношенія, чѣмъ на политическія. Главная черта этого переворота въ западной Европѣ была та, что новыя пришельцы — варвары подѣляли между собой забранныя вѣра, разверстали вновь земли и основали новыя общественныя отношенія, не обращая вниманія на прежнія права и прежніе обычаи или законы.

Русскими писателями очень часто было замѣчено, что наша территорія никогда не подвергалась завоеванію, что она покорялась временно татарамъ, литовцамъ только въ политическомъ отношеніи; но что собственно землевладѣніе никогда не выходило изъ рукъ туземнаго, первобытнаго населенія. Но и это совершенно достовѣрное мнѣніе иногда отвергалось тою школою нашихъ публицистовъ, которая не допускаетъ, чтобы въ русской народности могло быть что-либо своеобразное, самобытное; они сравнивали вывозъ варяговъ въ Россію съ нашествіемъ варваровъ на Европу и находили въ поставленіи дружинниковъ и князей въ городахъ и волостяхъ тѣ же

самые признаки дѣлежъ земель, захвата имущества, какъ и въ другихъ странахъ.

Чтобы выиснить различіе посемельнаго устройства въ Россіи и на Западѣ, надо глубже вникнуть въ этотъ основной фактъ. Въ послѣдующихъ главахъ, о руссовъ землевладѣніи, мы постараемся объяснить порядокъ введворенія варяжской дружины; здѣсь же замѣтимъ только, что дружина эта была слишкомъ малочисленна, чтобы совершать такіа насилія, какъ экспроприація дѣлаго народа, что она поэтому довольствовалась присвоеніемъ себѣ власти, владѣчества, собирала дани, вѣдала подати, управляла селами, весами, волостями и городами въ фискальномъ отношеніи, чтобы поборами съ мѣстныхъ жителей содержать себя и свои семейства; но въ хозяйственныя отношенія не вступалась и ихъ не нарушала. Варяги, князья и мужи сами земель не держали и не думали отнимать ихъ у туземцевъ, потому что земли эти, дѣлія и пустыя, потеряли бы всю свою цѣнность отъ выселенія природныхъ обывателей, свышшихся съ суровымъ трудомъ ихъ воздѣлыванія.

Въ Германіи дѣло представлялось совершенно въ обратномъ видѣ: вторгались не малолюдныя дружины, не ватаги отважныхъ промышленниковъ, а цѣлыя племена и цолчица, и не по вызову туземцевъ, для введворенія порядка, а по собственному инициативному влеченію, отыскивая привольныя земли для поселенія. Они выходили изъ средней Азіи, изъ выморочной страны сыпучихъ песковъ и солончаковъ и, доходя до привольныхъ береговъ Дуная, Эльбы, Рейна, разумѣется, плѣнялись плодородными нивами, тучными пастбищами этого благословеннаго края. Во главѣ ихъ были гоже предводители и князья, у князей дружинники и именитые товарищи, но за ними шли цѣлыя толпы ополченцевъ, мелкія люди, рядовыхъ воиновъ. Остготовъ считалось, при вторженіи ихъ въ Италію, до 200,000 вооруженныхъ людей, что предполагаетъ всѣхъ дунѣ не менѣе 800 тысячъ и до 1 милліона. Римскіе историки повѣствуютъ, что Ариовистъ, котораго они называютъ Rex Germanorum, привелъ на Рейнъ сначала до 15,000 воиновъ; но набранный край такъ полюбился его спутникамъ, что они вызвали до 120,000 другихъ ратниковъ изъ соплеменныхъ имъ свевовъ, венетовъ, марко-

мановъ и потребовали сначала отъ туземцевъ уступки $\frac{1}{3}$ земель, потомъ возвысили свои требованія до $\frac{2}{3}$. Въ Остзейскомъ краѣ и по всему Балтійскому поморью, рыцари тевтонскаго ордена производили дѣлежъ земель: одну треть земель брали себѣ на имя ордена, другую треть отводили церквамъ и третью — оставляли мѣстнымъ жителямъ. Были примѣры, что пришельцы отбирали и всѣ земли безъ раздѣла: даннобарды, захвативъ Италію и побивъ большую часть римскихъ владѣльцевъ, обратили остальныхъ въ арендаторовъ, собственныя же помѣстья, занимаясь нѣмъ въ видѣ оброка $\frac{1}{8}$ всѣхъ продуктовъ. Бургунды и вестготы присвоили себѣ $\frac{1}{3}$ всѣхъ завоеванныхъ земель, геруны и остготы $\frac{2}{3}$; вандалы въ Африкѣ — всю землю. Только одни франки, по отзыву французскихъ писателей (Laboulaye, Pardessus) были умѣренны; они забрали только удѣльные имущества римскихъ императоровъ и помѣстья чиновниковъ и солдатъ римской арміи.

Но вообще обычный порядокъ расселенія вѣдѣхъ племенъ былъ таковъ, что прежніе собственники уступали новымъ — не менѣе $\frac{1}{3}$ земель и, сохраняя пользование остальными двумя третями, превращались на собственныхъ своихъ земляхъ, изъ прежнихъ помѣщаль владѣльцевъ, въ обязанныхъ и подвластныхъ поселенъ.

Этотъ порядокъ дѣйствій былъ, впрочемъ, въ древнемъ мірѣ общимъ закономъ и обычаемъ и, по видимому, варвары повиновались его: отъ самихъ римлянъ, которые при покореніи инородцевъ также отбирали у нихъ часть земель, а остальную часть оставляли въ условномъ арендномъ владѣніи мѣстныхъ обывателей.

Римскіе полководцы дѣйствовали даже строже, чѣмъ эти азіатскія орды, которыхъ они обвиняли въ варварствѣ, и часто послѣ побѣдоносныхъ войнъ обращали всѣхъ побѣжденныхъ въ полное рабство.

Такимъ образомъ римская цивилизація нежинала, плоды свѣдѣнія; ею же посянныя, и, по закону возмездія, разрушалась такимъ же порядкомъ, каковымъ и была основана: такъ какъ въ завоеванныхъ областяхъ всѣ собственники были *cives Romani*, въ прежніе жители имъ подвластны и покорны, то германцы въ свою очередь нападали только на церквы, римскихъ гражданъ, богатыхъ патриціевъ, умерщвляли ихъ

и казнили; забирали ихъ помѣстья, и въ то же время оставляли на мѣстахъ мелкихъ плебеевъ, продолжая пользоваться ихъ повинностями и оброчною платою, какъ пользовались ими и римскіе землевладѣльцы.

Изъ этого видно, что при переселеніи народовъ произошелъ въ Европѣ полный аграрный переворотъ, не только переимѣна владѣчества, введеніе новаго управления, но коренной раздѣлъ земель и водвореніе цѣлаго сословія новыхъ помѣстныхъ собственниковъ.

Они одни, принятые люди, были и остались до новѣйшихъ временъ полными и вольными собственниками; всѣ прочіе туземные жители состояли въ большей или меньшей отъ нихъ зависимости, если не въ личномъ рабствѣ, то въ извѣстномъ подчиненіи.

Захватъ земель происходилъ повсюду, хотя и въ разныхъ размѣрахъ; но размѣръ этотъ зависѣлъ отъ соображеній самихъ завоевателей и отъ ихъ личныхъ видовъ и удобствъ. Когда нашедшее племя было немногочисленно, какъ на примѣръ саксонское, то оно дѣйствовало мягче, шло на мѣстныхъ жителей, чтобы не лишиться рабочей силы и оставляло большую часть изъ нихъ при своихъ владѣніяхъ. Франки, дружинники которыхъ состояли изъ небольшого числа знатныхъ предводителей и многочисленной толпы околныхъ людей, рядовыхъ ратниковъ, надѣляли этихъ послѣднихъ мелкими участками; а именитыхъ особъ конфискованными удѣльными имѣніями римскихъ императоровъ.

Но въ сѣверной Германіи, между Рейномъ и Эльбой, произошла, можно сказать, всенародная и поголовная эмиграція, которая объясняется очень естественными причинами. Племена, зашедшія въ этотъ край, были многочисленнѣе и при томъ состояли изъ равноправныхъ одиночекъ, изъ коихъ каждый требовалъ и равнаго надѣла; выходя изъ бесплодныхъ степей средней Азіи, они опускались, какъ голодная саранча, на привольныя нивы Европы, кормились на нихъ, покуда не объѣдали всю страну, и затѣмъ поднимались вновь, перекочевывали далѣе и все шли по солнцу, съ востока на западъ, тѣснимые сюда новыми кочевниками; позднѣйшихъ выходцевъ и находя впередъ все болѣе и болѣе плодородныя земли и благодатное небо.

Когда передовыя орды, франки, готы, достигли крайнихъ предѣловъ западной Европы, то послѣдующія — принуждены были остановиться на верховьяхъ Рейна и Дуная среди дремучихъ лѣсовъ; наконецъ послѣдніе опустились на берега Эльбы, Одера, Вислы, на Балтійское поморье, и этимъ отсталымъ племенамъ, арьергарду переселенія, досталась худшая доля — песчаные берега Балтійскаго и Нѣмецкаго морей и суровыя пещы Помераніи, Мекленбурга и Восточной Пруссіи — земли славянъ.

Поэтому на славянъ обрушились самыя голодныя и алчныя полки варваровъ, которымъ не удалось достигнуть привольныхъ странъ прирейнскихъ и они напали на славянскую территорію съ тѣмъ большею алчностью, что она представлялась имъ какъ послѣдняя добыча, оставшаяся праздною послѣ захвата всѣхъ лучшихъ земель ихъ счастливыми предшественниками.

Здѣсь германское помѣстное право устроилось и развилось въ полнѣйшемъ своемъ значеніи; нигдѣ оно не совершилось такъ необдуманно, нигдѣ не обращалось такъ самовольно съ людьми и имуществами и нигдѣ также не удержалось такъ долго, какъ въ этихъ славянскихъ земляхъ, покоренныхъ истоворными явнами саксонскаго племени.

Отъ этихъ различныхъ порядковъ первобытнаго поселенія произошли и два различныя вида поземельной организаціи, два закона владѣнія, которые надо отличать во всѣхъ изслѣдованіяхъ германской общественности. Одинъ можно назвать франкскимъ, другой саксонскимъ. Первый преобладаетъ въ юго-западныхъ областяхъ Германіи, второй — въ сѣверо-восточныхъ. — Въ Франкскомъ краѣ, какъ выше сказано, нашедшія племена удовольствовались небольшою частью земель, потому что земли эти были лучшаго качества и число дружинниковъ было не велико; они отдѣлились отъ прочихъ обывателей дружелюбно и предоставляли имъ нѣкоторую свободу владѣнія, допуская до мѣстныхъ обычаевъ наследованіе, семейныя раздѣлы, продажу и отчужденіе недвижимыхъ имуществъ; поэтому франкское право собственности было съ самаго начала болѣе либеральное, днеть помѣщичьей власти

менѣе чувствителенъ, хозяйственный бытъ крестьянъ болѣе самостоятельный.

Свобода владѣнія, дѣлимости и наследованія обеспечивали мелкому люду нѣкоторую независимость въ домашнихъ распоряженіяхъ, внутри обществъ и семействъ, хотя во внѣшнихъ отношеніяхъ они и подчинялись власти государевой и помѣщичьей.

Саксонское право, напротивъ, проникало гораздо глубже въ хозяйственный и семейный бытъ и руководствовалось началомъ, что только помѣстная собственность есть полное владѣніе, что только она даетъ право распоряженія, хозяйственного управленія; что, поѣтому помѣщикъ, (Gutsbesitzer), противопоставляясь обывателю, земледѣльцу, имѣетъ надъ нимъ какъ бы природную власть надзора и опеки для охраненія собственныхъ его интересовъ, для сбереженія собственнаго его имущества, для надзора за его хозяйствомъ, культурой, семейными дѣлами, домашнимъ бытомъ и всѣми житейскими, земельными и общественными его дѣйствіями, предпріятіями, оборотами. Изъ этого понятія вытекали сами собой такія обширныя права, что сельское хозяйство и поземельное владѣніе все сосредоточилось въ рукахъ помѣстнаго сословія; крестьянское владѣніе было связано, спутано такими сложными правилами, что хозяинъ въ своемъ хозяйствѣ ничѣмъ не располагалъ: порядокъ наследованія, выдѣлъ дѣтей, полеводство, земельный надѣлъ, все было установлено не по закону, но по уставамъ рыцарей-дворянъ и, въ виду общей пользы сельскаго хозяйства, поселане лишены были всякой самостоятельности.

Нѣмецкіе публицисты означаютъ характеръ этихъ двухъ видовъ землевладѣнія словами: Mobilisation и Gebundenheit des Grundsbesitzes — движимость и закрѣпленіе поземельной собственности, разумѣя подъ первымъ свободу дѣлимости и отчужденія, а подъ вторымъ преемственность и заказное, заповѣдное владѣніе; первое относится къ Бадену, Виртембергу и Прирейнскимъ областямъ — второе къ сѣверной части Германіи, отъ Ганновера до Мекленбурга, Помераніи и восточныхъ провинцій Пруссіи.

Мы будемъ въ нашихъ изслѣдованіяхъ имѣть преимущественно въ виду эту вторую часть Германіи, такъ какъ въ

ней землевладельческой элементъ проявился во всемъ своемъ могуществѣ и притомъ въ духѣ чисто-германской народности, безъ примѣси инородныхъ воззрѣній.

Котки история аграрныхъ учрежденій Германіи и восходить, по ученымъ изслѣдованіямъ нѣмецкихъ историковъ, до времени Юлія Кесаря и Тацита; но мы полагаемъ излишнимъ описывать такія отношенія, которыя были окончательно порваны и разрушены, а остановимся на болѣе извѣстныхъ и положительныхъ данныхъ VIII и IX вѣка, которыя даютъ намъ полную картину уже организованнаго и социальнаго строя.

Въ царствованіе Карла Великаго и непосредственно послѣ него преемниковъ, имѣло мѣсто узаконеніе и установленіе тѣхъ смутныхъ земельныхъ отношеній, которыя возникали въ теченіи предъидущихъ вѣковъ отъ переселенія народовъ и раздѣла земель, но когда эти волненія утикли, то новыя порядки оказались слѣдующіе:

Всѣ земли были подѣлены между побѣдителями и побѣжденными и право владѣнія было двоякое: одно помѣстное (Grundherrlichkeit), другое подвластное (Grundhörigkeit).

Первое было господское и представлялось въ натурѣ въ видѣ замка, помѣщичьей усадьбы или дворца, который назывался *Hof* или *frühof*; второе — крестьянское, тоже сосредоточивалось въ дворѣ, окруженномъ полевыми угодьями, именуемомъ *Vogeshof*.

Въ первомъ разрядѣ относились также и удѣлы разныхъ владѣтельныхъ особъ (*Landesherren*), также церковнымъ и монастырскимъ имуществамъ; но они не составляли особаго вида землевладѣнія и, пользуясь только нѣкоторымъ почетомъ, считались въ общемъ понятіи тѣсною помѣстной собственностью; предстателемъ ея былъ *Frühhof*, точно такъ какъ въ всѣхъ разрядахъ простыя люди входили въ составъ крестьянскаго сословія и всѣ имущественныя ихъ отношенія выражались въ крестьянскомъ дворѣ *Vogeshof*. Но эти два термина были, не такъ какъ въ Россіи, простымъ означеніемъ вѣта жительства помѣщика или мужаика, а полными юридическимъ понятіямъ, опредѣляющимъ неотъемлемныя свойства самаго владѣнія,

права и обязанности владѣльцевъ и взаимныя ихъ отношенія между собой, отношенія, приписанныя не людямъ, а землѣ, грунту, на коемъ они жили. Это было исходное положеніе аграрнаго строя Германіи.

Чтобы дать ясное понятіе о всѣхъ позднѣйшихъ устройствахъ и переворотахъ, надо рассмотреть двѣ первобытныя формы владѣнія.

Frohnhof означаетъ буквально господскій дворъ, усадьбу, въ коей приписаны другіе дворы, исправляющіе въ пользу перваго, главнаго, разныя повинности — Frohnden.

Всякій родовитый человѣкъ — король и его вассалы, также церкви и высшее духовенство имѣли свои дворы; государевы назывались Pallast, церковныя — Dom, помѣщичьи — Hof. Они строились на возвышенностяхъ, повелѣвающихъ окружною мѣстностью, не посреди или около крестьянскихъ селеній, какъ наши помѣщичьи усадьбы, но всегда особнякомъ и по возможности на неприступныхъ горахъ и скалахъ; въ нихъ приписывались околныя селенія не по праву собственности, а по праву господства, т. е. въ такомъ разстояніи, на какое простиралась дѣйствительная власть господина. Изъ этого подвѣдомственнаго ему округа (Bezirk) помѣщикъ выбиралъ себѣ часть земель, обыкновенно всѣ пустыя и дикія земли, которыя предназначались для заведенія господской запашки; остальныя угодья оставили въ владѣніи или срочномъ содержаніи обывателей на различныхъ условіяхъ, но во всякомъ случаѣ на положеніи обязаннаго, подвластнаго пользованія.

Между этими обывателями были и рабы, оставшіеся отъ римскихъ временъ (servi — по-латыни, Knechten — по-нѣмецки); они употреблялись для домашнихъ служительскихъ работъ, иногда получали и земельный надѣлъ, но безъ всякаго права собственности, по отводу помѣщика; эти послѣдніе, невольники, получившіе землю, назывались kolonen, Kother, т. е. колонисты, хуторяне, и занимались обработкой господскихъ полей; между тѣмъ какъ безземельные рабы (Knechten) исправляли черныя работы въ усадьбѣ (opera servilia). Надѣлы ихъ состояли изъ одной пустошной усадьбы безъ полевыхъ угодій, изъ одного двора (Casa), отчего они получили названіе casati, Kother.

Но несравненно большая часть сельскихъ обывателей состояла изъ людей лично вольныхъ, именно изъ туземцевъ и

своевладѣе, которымъ земли принадлежали по праву полной собственности и воторице; покорившись сначала римлянамъ, потомъ разнымъ варварскимъ племенамъ, всякій разъ, при каждомъ новомъ вторженіи, выпрашивали и выговаривали себѣ право сохранять одну часть имущества за уступку другой части, и такимъ образомъ вынуждали свои разоренныя земли, принимая на себя трудъ воздѣлыванія прочихъ земель, забранныхъ отъ нихъ же завоевателями. Всѣ эти люди, какъ сказано, признавались собственниками иль гражданскихъ своихъ отношеній вольными, полноправными; но, вступивъ однажды въ абвальные отношенія по землевладѣнію, постепенно начали терять права вольнаго распоряженія своими имуществами и сдѣлались покорными, послушными (hörig) владѣльцамъ тѣхъ дворовъ, въ които были приписаны.

Изъ этихъ двѣхъ первобытныхъ отношеній покорителей и покоренныхъ образовалось основное понятіе германскаго землевладѣнія, понятіе о Grundherrschaft, которое не надо смѣшивать съ крѣпостнымъ правомъ (Leibeigenschaft). Это было не право надъ людьми, а право на земли, не частная собственность, а владѣтельное право, — власть, присвоенная известнымъ помѣстьямъ и вотчинамъ управлять другими подворными участками; и кто бы ни селлся на сихъ послѣднихъ, вольные или невольные люди, полные ли рабы — невольники, или обзаванные, полувольные поселане, или даже мелкопомѣстные свободные граждане, всѣ они вмѣстѣ, съ вѣвоторыми извѣтѣями и различіями, подпадали подъ общую власть владѣльца земли, главнаго двора (Frohnhof).

Уже со временъ Карла Великаго повсемельное право приняло такой характеръ, что только благородные и знатные рыцари-вассалы признавались полными собственниками; всѣ прочіе владѣльцы прошедшихъ временъ, хотя и продолжали пользоваться своими угодьями, но уже подлежали суду и распоряженію первыхъ, а вольные поселане получали земли не иначе, какъ въ видѣ оброчныхъ арендныхъ статей.

Вольныя деревни оставались только въ королевскихъ вѣвнностяхъ и въ некоторыхъ отдаленныхъ и недоступныхъ округахъ, куда не проникали побѣдители. Понятіе о полной собственности совпадало съ понятіемъ о господиннѣ (il p'у'a раз

de terre sans seigneur), а крестьянскимъ владѣніемъ (Vasallgut) называлось всякое обязанное подвѣстное имущество²⁾.

Въ теченіи послѣдующихъ среднихъ вѣковъ, изъ этикъ основныхъ началъ развились полное понятіе о помѣстномъ и вотчинномъ владѣніи въ томъ могущественномъ видѣ, въ коемъ оно перешло и до нашихъ временъ; точно такъ, какъ у древнихъ германцевъ, по словамъ Тацита, земли распредѣлялись между жителями по ихъ достоинству, такъ и въ новыхъ германскихъ государствахъ принято было за правило, что территория подраздѣляется на округа, во главѣ коихъ стоятъ знатные, родовитые люди. Они въ качествѣ частныхъ владѣльцевъ имѣютъ свой дворъ, свою помѣщичью усадьбу, которая называется Hengenhof, Fronhof, Salhof, и на такомъ же основаніи, какъ знатные мужи, таковыми же дворянами владѣютъ государи и высшее духовенство.

Но кромѣ этихъ частныхъ владѣній, принадлежащихъ имъ по праву собственности, въ каждомъ дворѣ или дворцѣ присисывается извѣстный околотокъ (territorium) для управленія и хозяйственнаго заведыванія, и такіе округа называются Hofmark. Они подраздѣляются на двѣ категоріи земель: одну — состоящую въ непосредственномъ распоряженіи помѣщика и составляющую господскую заповѣдь (Salland, terra salica), другую — населенную обывателями, вольными и крѣпостными, которые находятся въ различныхъ отношеніяхъ къ землевладѣльцу, но всѣ болѣе или менѣе подчиняются его суду или расправѣ, одни въ качествѣ безправныхъ, неполныхъ рабочихъ, другіе, какъ оброчные, обязанцы, поселенцы, третьи, какъ вольные и полные собственники, подсудные ему въ судебномъ и административномъ порядкѣ. Такимъ образомъ частное владѣніе извѣстнымъ пространствомъ земли, при благородствѣ владѣльца даетъ ему право на управленіе и другими владѣніями, и изъ этого образуется первое понятіе о патримоніальной власти.

Другое очень важное право, выведенное германскими землевладѣльцами изъ предъидущаго, состояло въ томъ, что собственнику предоставлялось право передовѣрять эти права другимъ лицамъ по своему усмотрѣнію; частные владѣльцы на-

значали вмѣсто себя приваичивовъ повѣренныхъ (Vogten, Meiegn), духовныя лица — викаріевъ (Vicarier), короли и князья — въ своихъ вотчинахъ намѣстниковъ (Grafen). Мало-по-малу эти должности переходили въ наследственное пользование приваичивовъ, намѣстниковъ. Въ королевскихъ имѣніяхъ, гдѣ состояло всего болѣе вольныхъ людей, очень часто жаловались въ собственность округа, порученныя ихъ управленію; въ частныхъ имѣніяхъ вотчинники и епископы, въ награду за вѣрную службу, уступали своимъ повѣреннымъ (Advocate, Vicescomites, Vicarier) право суда и расправы, которое составляло для нихъ очень докучную работу.

Такимъ образомъ понятія о собственности, право владѣнія и власть суда и полиціи все болѣе и болѣе смѣшивались и сливались; коронныя чиновники и должностныя лица приобрѣтали мало-по-малу право хозяйственнаго распоряженія, которое почти равнялось праву владѣнія — и въ то же время дворовому управленію подчинялись не только крѣпостные люди (Leibeigene); принадлежащіе вотчиннику по праву собственности, не только обязанныя поселяне (die hörigen), приписанные въ имѣнію, но и вольные обыватели (die Freien) и вольноотпущенные (liberti), которые оставляли его юридикцію. Hofmark, вотчина, состояла изъ извѣстнаго числа дворовъ, между ними были и участки, принадлежащіе вольнымъ владѣльцамъ, и въ древнихъ актахъ эти подворные участки исчислялись всѣ вмѣстѣ; такъ напр. показывалось, что такому-то двору (Hof von Lowen) принадлежитъ 72 крестьянскихъ гуфъ, изъ коихъ: 38 вольныхъ и 39 крѣпостныхъ. Личныя права поселянъ были различны по ихъ состоянію, но въ хозяйственномъ отношеніи и въ земельномъ они безразлично и безусловно зависѣли отъ господскаго двора и принадлежали господину.

Хотя иѣмецкіе писатели и описываютъ съ нѣкоторымъ самодовольствомъ древній самостоятельный бытъ германскаго крестьянства, но по всѣмъ свѣдѣніямъ оказывается, что уже въ началѣ среднихъ вѣковъ вольное крестьянство было совершенно поглощено крѣпостнымъ или обязаннымъ сословіемъ и въ нему приурочено. Прѣжнее общественное самоуправленіе, территориальное раздѣленіе на общества и волости (Gemeinschaften, Gauen) и волостныя выборныя начальники (Schöpfen)

потеряли свое значение: подчинились дворянскимъ учреждениямъ (Hofverfassung) и слились въ дворовые округа (Hofmark). Слова: дворецъ, дворець, дворянство, дворовое управление, дворовые люди, всё происходитъ отъ нѣмецкаго слова Hof, которое было переведено и на славянскіе языки, русскій и польскій, для означенія того же понятія⁸⁾.

Но господскій дворъ въ нѣмецкихъ земляхъ имѣлъ съ самаго начала и сохранилъ до новѣйшихъ временъ особый характеръ, отпечатокъ той глубокой рѣзни, которая отдѣляла господъ, die Herren, отъ крестьянъ — die Bauern. Они строились по возможности на холмахъ, скалахъ и вообще неприступныхъ мѣстностяхъ, командующихъ окрестными осяненіями, и назывались обыкновенно замкомъ (die Burg). Кругомъ, у подножія горъ и скалъ разстилались пустыя пространства, гдѣ точно также, какъ вокругъ вѣрностей, запрещалось строиться и селиться, чтобы отъкрыть свободное дѣйствіе оружію владѣльца въ случаѣ нападенія, и свободный выгонъ его стадъ; тутъ устраивались господскія замашни: далѣе, въ известномъ разстояніи отъ замка, поселялись оброчники и барщинники. Владѣльцы замковъ были обыкновенно знатные, родовитые господа, коренные владѣльцы всей территоріи, приписанной къ вотчинѣ, и изъ нихъ образовался собственно аристократическій элементъ — высшее дворянство (der hohe Adel), который и понинѣ имѣетъ своихъ представителей въ прусской палатѣ господъ. Многие изъ нихъ успѣли развить свои патримоніальныя права до государственной власти и усвоили себѣ, кромѣ помѣщичьей власти (Grundherrslichkeit), еще другой родъ владычества, средній между вотчинной и правительственной, такъ называемый Landesherlichkeit Standesherrschaft; это особенно удалось тѣмъ королевскимъ намѣстникамъ (Grafen, comites), которые управляли государствами вотчинами; такъ какъ имъ часто жаловалось наследственное право суда и расправы, то они постепенно захватывали въ свои руки и всё прочія власти, переименовались изъ простыхъ графовъ въ маркграфовъ, ландграфовъ, а всѣхъ людей, поселенныхъ въ ихъ округѣ, называли подданными (Untertanen), хотя сами они считались, въ свою очередь, подданными настоящаго верховнаго государя.

Одновременно съ дворянскими помѣстьями и на тѣхъ же началахъ устраивались въ Германіи и церковныя владѣнія (Kirchliche Gebiete). Устройство ихъ заслуживаетъ особеннаго вниманія, потому что оно служило первообразомъ, примѣромъ, по коему образовывались и свѣтскія территоріи (weltliche Gebiete) и вотчинныя округа (Gutsbezirke). Уже въ XI столѣтіи мы находимъ обширныя имѣнія, приписанныя къ церквамъ, монастырямъ и другимъ церковнымъ учрежденіямъ (Kirchliche Stiftungen); мѣстопробываніе высшихъ духовныхъ сановниковъ называется Dom и имѣетъ такое же значеніе какъ господскій дворъ (Herrnhof).

Къ главнымъ церквамъ (Mutterkirchen) приписывалось нѣсколько приходовъ, точно такъ, какъ къ дворянскимъ вотчинамъ, нѣсколько селеній и частныхъ имѣній. Первоначально высшее духовенство управляло своими помѣстьями въ качествѣ духовныхъ пастырей, какъ графы свѣтскими округами въ качествѣ королевскихъ намѣстниковъ. Но когда вслѣдствіе пожалованій или захватовъ эти намѣстническія должности стали переходить въ наследственныя, то духовные владыки тоже старались закрѣпить за собой части своей пасты, выгораживая свои владѣнія отъ свѣтскихъ властей; для нихъ это было легче чѣмъ для мірянъ, потому что они, повидимому, охраняли только интересы церкви, заботились о благолѣпіи Божьихъ храмовъ и, поэтому, пользовались благочестивой ревностью государей и суевѣріемъ частныхъ владѣльцевъ для присвоенія себѣ чужихъ земель и округленія своихъ владѣній.

Это явленіе, впрочемъ, было общее во всѣхъ странахъ, гдѣ вводилось христіанство; церковныя имущества служили первымъ средствомъ для обезпеченія содержанія церквей и духовенства, отказы и пожалованія обширныхъ вотчинъ главнымъ источникомъ для поддержанія духовной власти. Но въ Германіи оно имѣло особый характеръ въ томъ отношеніи, что частное владѣніе смѣшалось съ правительственною властью и что въ церковныя округа, какъ и въ помѣщичьи, вошли не только пожалованныя или отказанныя волости и селенія, какъ въ Россіи, но и частныя имѣнія, вольныхъ деревни.

Сначала духовная власть, обнимая извѣстное число селеній, имѣла въ нихъ только управленіе по церковнымъ дѣ-

ламъ; но, расширяя предѣлы своей власти, вругъ своихъ дѣйствій, духовенство постепенно достигло того, что заглядывало и хозяйственнымъ управленіемъ, и судебно-административнымъ, принимая такимъ образомъ значеніе и частнаго владѣнія, и правительственнаго вѣдомства.

Прихожане, проживавшіе на собственныхъ земляхъ, мало-помалу смѣшивались съ людьми, водворенными въ церковныхъ имѣніяхъ; селенія, приписанныя къ церквамъ въ видѣ вотчины или помѣстья, сравнились съ другими вольными деревнями, которыя были приписаны къ тѣмъ же церквамъ въ качествѣ духовной паствы; всѣ прихожане облагались десятиной въ пользу церкви, безъ различія состоянія, натуральными повинностями на содержаніе причта, работами на постройку и доставку матеріаловъ; однимъ словомъ, цѣлыя округа, первоначально составлявшіе только приходскій участокъ, превратились въ церковныя вотчины, и это распространеніе духовнаго владѣнства останавливалось только тамъ, гдѣ оно встрѣчалось съ таковыми же домогательствами свѣтскихъ владыкъ, графовъ, маркграфовъ, ландграфовъ, бурграфовъ. Въ такихъ случаяхъ, при столкновеніи духовенства съ мірянами, первое обыкновенно имѣло верхъ; церковный округъ выдѣлялся изъ вѣдомства королевскаго намѣстника и отдавался епархіальному начальству; епископъ смѣнялъ коронныхъ чиновниковъ и назначалъ своихъ повѣренныхъ и прикащиковъ (Vicairen).

Жалованныя грамоты часто распространяли эту власть и на такія мѣстности, гдѣ церковь или монастырь вовсе не имѣли собственныхъ имуществъ, такъ что многія церковныя вотчины занимали обширныя пространства, цѣлыя области въ 100 — 150 кв. миль.

Это было, какъ сказано, первообразъ вотчинно-патримониальнаго землевладѣнія, развившагося впоследствии въ нѣмецкихъ земляхъ: Kirchliche Gebieten послужили образцами Gutsbezirke; то и другое выраженіе означаетъ нѣчто среднее между частною собственностью и государственною властью; понятіе, впрочемъ, очень неопредѣленное и смутное, о правѣ высшаго владѣнія (dominium eminens), первенствующемъ надъ частнымъ владѣніемъ, и вмѣстѣ съ тѣмъ подчиненномъ верховной власти государя—промежуточная инстан-

ція, которая имѣла кругъ дѣйствій негдѣ обширнѣй, чѣмъ государство, но болѣе широкій, чѣмъ вотчина, и простиралась далеко за предѣлы имѣнія, частнаго владѣнія.

Это именно обстоятельство, что церковь и высшее духовенство выступили съ древнѣйшихъ временъ, какъ главные представители крупнаго землевладѣнія, сильно повлияло на аграрную организацію европейскихъ земель; церковныя владѣнія осѣнили право собственности свѣтскихъ владѣльцевъ, льготы и привилегіи, коими они пользовались, служили примѣрами для обьяенія, привилегированія другихъ вотчинъ. Высшее духовенство и высшее дворянство, связанное солидарностью имущественнымъ своихъ правъ, вступили въ неразрывный союзъ, прикрывая благословеніемъ церкви и властью помѣщика всѣ благопріобрѣтенныя свои территоріи, а въ концѣ среднихъ вѣковъ дворянство приняло даже характеръ полусвѣтской и полудуховной корпораціи, рыцарской (Ritterschaft) и религіозной — монашескихъ орденовъ (Тевтонскаго и другихъ).

Таковы были главные основанія помѣстнаго права въ Германіи, основанія очень широкія и чрезвычайно твердыя, ибо опирались на высшіе интересы всякаго гражданскаго союза, на религію и управление.

Другой видъ владѣнія, противоположный помѣстному, былъ крестьянскій дворъ, Bauerhof; онъ впрочемъ не составлялъ отдѣльной собственности и входилъ въ общій составъ господскихъ земель (Frohn или Salländerein), которыя подраздѣлялись на собственно господскую запашеу, состоящую въ непосредственномъ распоряженіи владѣльца и воздѣлываемую безземельными рабами и батраками, — и на хутора, подворные участки, которые сдавались оброчнымъ крестьянамъ. Такъ, по крайней мѣрѣ, было въ большей части земель, покоренныхъ саксонцами, вестготами, алеманами и даже франками; прежнія права собственности были всѣ сглажены завоеваніемъ, и земледѣльцы, оставшіеся на мѣстахъ, признавались и назывались Коюлен, т.е. поселянами, водворенными на чужихъ земляхъ. Впрочемъ; имущественныя ихъ права не оспаривались; многіе изъ нихъ были, или, по крайней мѣрѣ, сти-

таки себя такими же собственниками, какъ и благородные ихъ владѣтели; крестьянскій дворъ былъ въ маломъ видѣ такая же полная хозяйственная единица, какъ и господское помѣстье, также состоялъ изъ усадьбы, орошенной полями, и также заключалъ въ себѣ, кромѣ хозяина и его домохозяевъ, батраковъ и служителей, присланныхъ ко двору. Лѣтописцы VIII-го и IX-го столѣтій приводятъ примѣры, что у другихъ крестьянъ было 10 служителей мансиріи; у другихъ 10-ти домохозяевъ, которые сами были невольные люди — 39 слугъ и батраковъ; въ одной деревнѣ, состоявшей изъ 17 подворныхъ участковъ, тоже невольныхъ — было 43 вутнива (manei serviles); въ некоторыхъ изъ нихъ было приписано отъ 146—152 батраковъ. Эти люди (мансиріи) считались въ рабочемъ инвентарѣ крестьянскихъ дворовъ, были закрѣплены за ними и переходили вмѣстѣ съ участкомъ отъ одного домохозяина въ другому.

Итакъ, крестьянскій дворъ, точно такъ же какъ и господскій, имѣлъ въ Германіи съ древнѣйшихъ временъ юридическое значеніе дѣльнаго хозяйственнаго участка, съ нормальнымъ размѣромъ угодій и съ приписанными къ нему рабочимъ скотомъ и людьми. Разница между ними была только та, что первые считались вольными, полноправными имуществами, а вторые — обязанными (hörig), и что право владѣнія ими послѣдними было основано не на народномъ правѣ, а на вотчинномъ; въ какомъ бы состояніи поселене ни принадлежали, если только они не были благородной крови, то до всякомъ случаѣ подчинялись вотчиннику, господину (Senior, dominus).

Внутринный бытъ крестьянскаго сословія въ началѣ среднихъ вѣковъ представляется въ слѣдующихъ главныхъ чертахъ:

Крестьяне жили большею частью въ группкахъ, называемыхъ селеніями, но отдѣльными дворами были надѣлены подворно, по семейно усадьбами, полевыми и луговыми угодьями — и владѣли сообща выгонами, лѣсными дачами и пустошами.

Эти три черты составляютъ главныя свойства германскаго сельскаго быта и главныя его отличія отъ русскаго и славянскаго, такъ называемаго мірскаго землевладѣнія, котораго съ

первого взгляда и представляется между ними некоторое наружное сходство.

Действительно, читая во всех ученых сочинениях и трактатах и слыша постоянно категорическія заявленія, что община (die Gemeinde) и общинное землевладѣніе (die Feldgemeinschaft) была исключительная форма германской общности, что она во всей западной Европѣ существовала точно такъ, какъ существуетъ нынѣ въ Россіи, при всякой степени цивилизаціи и сельскаго хозяйства, мы могли повѣрить на слово этимъ ученымъ и свѣтскимъ авторитетамъ, что русскій міръ есть не что иное какъ преданіе европейской культуры, — одно изъ видоизмѣненій, черезъ которыя проходятъ и должны пройти все народы на пути аграрнаго своего устройства.

Но, взглянувъ глубже въ это устройство, мы, напротивъ, открываемъ, что, кромѣ названія общины, въ этикъ сельскихъ селеніяхъ нѣмецкихъ земель не было ничего общаго, что они были основаны не на равноправности, а напротивъ, на ровни крестьянскаго сословія, и что поэтому общинная организація въ Германіи является съ самыхъ древнихъ временъ прямо противоположною русскому славянскому мірскому быту.

Первое различіе русскаго селенія отъ нѣмецкаго есть порядокъ размѣщенія жилищъ строеній, дворовъ (der Höfe); германское село строилось не по сплошной линіи съ улицей или площадью по серединѣ, но отдѣльными домами, или группами домовъ, по разнымъ фасадамъ. — Это было только наружное различіе, но оно повліяло болѣе, чѣмъ думаютъ, на социальное развитіе крестьянъ; сожителство ихъ не было связано матеріальными выгодами и пользами, какъ жителство горожанъ, обитавшихъ на одной улицѣ, и не подвергалось также и тѣмъ неудобствамъ и опасностямъ отъ пожара, наводненія, которыя связывали городскихъ обывателей общими интересами и страхами.

Второе и существенное различіе нѣмецкихъ поселеній было устройство крестьянской усадьбы, двора; онъ помещался иногда въ общей группѣ селенія, иногда и особнякомъ, но какъ въ томъ, такъ и въ другомъ случаѣ, въ нему приписывалось разъ и навсегда извѣстное пространство лѣсны и луговъ, которые составляли неотъемлемую принадлежность двора (des Hofes) и назывались die Hofe. — Самый порядокъ

надѣла, наслѣдованія и раздѣловъ былъ очень различный, но коренное правило было, — что всякая усадьба должна служить центромъ одного полнаго хозяйства и что къ ней приписывается извѣстное количество угодій, нужныхъ для пропитанія одной семьи и соответствующихъ ей рабочей силѣ.

Это понятіе о подворномъ участкѣ Hufe, есть основное въ нѣмецкомъ землевладѣніи. Оно означаетъ, въ тѣсномъ смыслѣ слова, такое пространство пахатной земли, какое можетъ быть воздѣлано, вспахано, посеяно и убрано однимъ семейнымъ домохозяиномъ при одномъ плугѣ; такъ какъ въ нѣмецкихъ селеніяхъ крестьяне, повидимому изстари, употребляли паровонный плугъ, а въ славянскихъ — одноконную соху, то Hufe въ первыхъ соответствовало потребностямъ содержанія пары коней или воловъ, а во вторыхъ полагалось менѣе на содержаніе одной лошади. Самая рабочая сила людей, состоящихъ въ семействѣ, не принималась въ расчетъ; предполагалось, что домохозяинъ, въ случаѣ недостатка своихъ семейныхъ рабочихъ, нанимаетъ ихъ на сторонѣ, или даже, какъ мы выше видѣли, имѣетъ своихъ вѣрностныхъ батраковъ, казаковъ, и что во всякомъ случаѣ подворный участокъ надѣляется только такимъ хлѣбопашцамъ, которые имѣютъ или натуральныя, или денежныя средства для содержанія хозяйства. Это было исходное положеніе крестьянскаго землевладѣнія въ Германіи; полевныя угодья были цѣльные хозяйственные участки, которые отводились сполна домохозяевамъ, имѣющимъ достаточныя средства; прочіе сельскіе обыватели оставались за штатомъ и надѣлялись землей какъ попало и сколько оставалось отъ первыхъ, иногда поль-гуфой, иногда четвертью, осьмушкой, или однимъ огородомъ, или ничѣмъ *).

Наконецъ, третья составная часть крестьянскаго надѣла была *Almend, die Flug*, которая считалась въ общинномъ владѣніи; она состояла изъ выгоновъ, вустарниковъ, лѣсныхъ ухожей, запольныхъ полосъ, вообще изъ пустыхъ и дивныхъ земель, не входившихъ въ сѣвооборотъ, или изъ лѣсныхъ дачъ, коими пользовались сообща помѣщики и крестьяне на правѣ сервитутовъ для сбора валежника, сухоподстоя, рубки дровъ и пастьбы свиней.

Эти пустоши и составляли единственную общественную

связь германских Gemeinde, между тѣмъ какъ дворъ (der Hof) и полевой надѣлъ (die Hufe) всегда и съ древнѣйшихъ временъ признавались частнымъ, личнымъ владѣніемъ отдѣльных домохозяевъ, отцовъ семействъ.

Положеніе, которое мы выше описали, относится къ эпохѣ Карловинговъ и началу среднихъ вѣковъ. Какое оно было прежде—трудно узнать, но, принимая это время за періодъ первобытной общественности Германіи, нельзя не признать, что она уже въ VII и VIII столѣтіяхъ была основана на началахъ совершенно противныхъ славяно-русскому аграрному строю и что нѣмецкая Gemeinde и тогда уже нѣсколько не была похожа на русскій міръ.

Оъ XI и XII столѣтій начинается новое движеніе, которое протянулось черезъ всѣ средніе вѣка и получило окончательное разрѣшеніе только въ XVII столѣтіи, послѣ Вестфальскаго мира.

Какъ мы выше видѣли, большая часть сельскихъ обывателей въ первую эпоху исторіи были люди вольные и при томъ полные собственники своихъ земель, уступившіе только дружинникамъ и вассаламъ часть своихъ владѣній, чтобы спасти отъ разоренія другую часть. Но между ними были и люди другихъ состояній—невольники римскихъ временъ или рабы, заточенные варварами, или поселане, выписанные и водворенные на помѣщичьихъ земляхъ. Такимъ образомъ, въ началѣ среднихъ вѣковъ были три главныя категоріи поселанъ: вольные собственники (volleigee Vasall), полувольные или обязанные (hörige Leute) и невольные или крѣпостные (leibeigene). Переворотъ, предпринятый въ XII столѣтіи и довершенный только въ XVІІ-мъ, имѣлъ главною цѣлью привести всѣ эти три разряда въ одно состояніе и именно въ среднее—обязанныхъ поселанъ (hörige Leute), такъ чтобы вольные собственники, сохраняя номинально свои права владѣнія, покорились суду и расправѣ господъ-помѣщиковъ и чтобы, съ другой стороны, невольники крѣпостные, получая личную свободу, не выходили изъ подданства вотчинниковъ.

Операція эта была тѣмъ болѣе сложная, что вышеупомянутые три главныя разряда подраздѣлялись еще на безчи-

сленные виды: между людьми невольными были и полные рабы, кабальные холопы (servi) и также же невольники, поселенные въ усадьбахъ на господскомъ грунтѣ (Servi casati); между обязанными поселянами были и чужестранные колонисты лично вольные (freie colonen, ingenui), и срочные оброчники, сьемщики земель (Hintersassen). Одни изъ нихъ водворялись на помѣщичьихъ земляхъ и вступали въ непосредственныя сношенія съ землевладѣльцемъ, получая отъ него усадьбу съ огородомъ (Hauslinge), другіе селились на крестьянскихъ участкахъ, состоявшихъ въ потомственномъ владѣніи домохозяевъ (Erbkötter), третьи на общинныхъ угодьяхъ и пустошахъ (Markkötter). Наконецъ разночинцы, одни вольные, другіе крѣпостные, принимались въ господскіе дворы на полные харчи и содержаніе хозяевъ, безъ отвода имъ земли, и составляли низшую категорию сельскихъ обитателей — Loosleute, Einlieger, Unansässige.

По имуществу, какъ и по состоянію, сельскій людъ различался строго: полновольные (vollfreie Leute) обыкновенно владѣли цѣлыми тяглыми гуфами и назывались Vollbauer, Vollbauer, Hufner; обязанные поселане и всѣ крестьяне славянскаго племени получали половинный надѣлъ, Halbbauer, Halbhufner; крѣпостнымъ людямъ и новымъ переселенцамъ (Colonen) полдероваго надѣла обыкновенно не отводилось; они пользовались только усадьбой осѣдлостью на господскихъ, крестьянскихъ или общинныхъ земляхъ, за что и отбывали барщину на помѣщичковъ, крестьянъ, или сельскія общества.

Задача, которую предложило себѣ помѣстное сословіе въ Германіи, состояла въ томъ, чтобы слить всѣ эти категории крестьянъ и разночинцевъ въ одно сословіе обязанныхъ поселанъ, не отбывая, впрочемъ, ни личныхъ ихъ правъ, ни имущественныхъ, но только подчиняя ихъ общему началу, Grundhörigkeit, означающее подданство, послушаніе землевладѣльцевъ всѣхъ разрядовъ рыцарямъ-землевладѣльцамъ ⁵⁾.

Средства, употребленныя для этого, были очень различны, какъ мы увидимъ ниже; но можно сказать, что самый перво-бытный составъ крестьянскаго сословія много способствовалъ торжеству помѣстныхъ классовъ надъ землевладѣльческими и

что организация этих последних лишила их всякой связи и силы для противодействия.

Связь общности, солидарности интересов, не могло быть никакой в сельском населении при вышеописанном порядке землевладения.

Права, гуфа (как и в России, выть, обжа), означала нормальный надел домохозяина, полный участок, соответствующий полному хозяйству; размеры их были различные, в южной Германии несколько меньше в 40 морг. (10 дес.) в Мекленбурге, Саксонии и Шварцвальде 60 морг. (15 д.), в Тюрингии 90 морг. (23 д.); в средней сложности можно считать, что гуфа равнялась 10—15 десятинам.

Но ивовые полные участки отводились не всем крестьянам, а только зажиточнейшим из них и не по размерам, размечу между домохозяевами, а по дарёвкам, обыкновенно производимой вотчинником отдельным крестьянским семьям. Полутяглых хозяев, вутников, бобылей, было вообще гораздо больше, чем полных хозяев; в Саксонии на 1 тягло крестьянина (Vollbauer) считалось 4 кутца (Händlinge), в Баварии на 1 хозяина 23 бобыля и чернорабочих.

Такое положение очевидно лишило так называемую сельскую общину (Gemeinde) всякого общественного значения: единомыслия и согласия не могло быть между своеземцами, владельцами, или пользовавшимися наследственно участками в 10—15 дес. плодороднейшей почвы, и бобылями, приютившимися на закоренных полосах и угодах крестьянских и общинных угодий; не было между ними явного раздора, предмет постоянных споров и ссор—это именно те общинные выгоны и пустоши, на которых во времена былые, при прежнем единстве пустых земель, поселялись, и большею частью без спроса и ведома общества, беднейшие обыватели, загораживая своими постройками пастбища, мѣшая прогону скота и запахивая все далье мѣста, считавшіяся въ общемъ принадлежаніи. Антагонизмъ между ними возникалъ самъ собой, раздоръ исходилъ изъ самаго порядка первоначальнаго поселенія и, разумѣется, усилывался по мѣрѣ приращенія народонаселенія.

Этими сѣменами раздора воспользовалось помѣстное со-

словіе весьма искусно, чтобы съ помощію самихъ крестьянъ разобщить ихъ, разбить на отдѣльные разряды, между собою враждующіе, и окончательно покорить своей вотчинной власти.

Первое дѣйствіе, послужившее въ распространенію вотчинной власти, были такъ называемыя *Imanitäten*, то же что въ Россіи обѣленіе. Но въ нѣмецкихъ земляхъ, обѣленіе, изъятіе изъ общей подсудности и общаго олада, имѣло двойное означеніе: оно, во-первыхъ, означало, какъ и у насъ, исключеніе нѣкоторыхъ сельскихъ округовъ изъ вѣдомства коронныхъ чиновниковъ, передачу помѣщикамъ и вотчинникамъ права взиманія податей и налоговъ, запрещеніе судьямъ и сборщикамъ вѣзда въ таковыя обѣленныя, привилегированныя села и волости. Но въ Германіи *Imanitäten* имѣли еще и другой характеръ; въ большей части случаевъ они означали и выдѣлъ домохозяевъ изъ сельскаго общества; такъ какъ полные таглы крестьяне очень часто тяготились сожительствомъ съ бѣдными своими односельцами, то вотчинники предлагали имъ выйти изъ сельской общины (*Markgenossenschaft*), отдать себя подъ ихъ покровительство (*Grund- u. Schutzhörigkeit*) и за такую защиту принять на себя нѣкоторыя повинности въ пользу покровителя. Это было, повидимому, древнѣйшее и наиболѣе употребительное средство для упроченія вотчинной власти. Въ грамотахъ X-го и XI-го столѣтій *imunitas* обыкновенно противопоставляется слову *communitas* (*imunitis non communis*), т.-е. что крестьянинъ, принимая подданство вотчинника, приписывался въ его патримоніальному округу, вмѣстѣ съ тѣмъ выходилъ изъ общества и освобождался одновременно отъ подсудности, какъ коронныхъ, такъ и общественныхъ властей.

Изъ этого видно, что льгота по нѣмецкому праву имѣла болѣе широкое значеніе, чѣмъ обѣленіе по русскому, — ибо отторгала обывателя не только отъ государственной власти, но и отъ сельской общины и заставляла ту и другую судить и расправой землевладѣльца.

Впрочемъ, это изъятіе изъ общей подсудности не было безусловное; какъ въ русскихъ бѣлыхъ вотчинахъ, такъ и въ нѣмецкихъ — нѣкоторыя преступленія и тяжбы разбирались

все-таки королевскимъ судомъ и нѣкоторыя подати взимались на общемъ основаніи, въ государственную казку; но главное, чего домогались и достигли нѣмецкіе вотчинники, было право судить и править всѣ дѣла, иски, тяжбы и проступки сельско-хозяйственнаго управленія, всѣ статьи внутренней сельской расправы и въ томъ числѣ всякія поземельныя отношенія, какъ между крестьянами внутри обществъ, такъ и съ казною, съ духовными и свѣтскими начальниками и съ самими дворянами-землевладѣльцами. Черезъ это они сдѣлались судьями въ собственныхъ своихъ дѣлахъ, по крайней мѣрѣ въ главнѣйшей отрасли этихъ дѣлъ, въ хозяйственномъ и аграрномъ управленіи; достигнувъ этого полномочія, удовольствовались имъ, рассчитывая совершенно вѣрно, что оно вполне обезпечиваетъ всѣ ихъ интересы и всѣ матеріальныя выгоды помѣстной собственности.

Дѣйствительно, можно легко себѣ представить, что для охраненія крупныхъ имѣній отъ всякаго посягательства смежныхъ селеній, для округленія господскихъ дачъ, для исправленія спорныхъ межъ и границъ, вообще для расширенія и упроченія помѣщичьей власти, помѣстное сословіе не нуждалось болѣе и въ вѣрностномъ правѣ, въ личномъ рабствѣ; если только сохраняло за собой право разбирать и рѣшать всѣ таковыя дѣла; оно могло въ такомъ случаѣ по праву разрѣшать себѣ всякое беззаконіе, присвоивать себѣ всякое имущество, стѣснять всякое постороннее хозяйство, мѣшающее господскому, запрещать всякое дѣйствіе, нарушающее пользы и нужды вотчинника.

Такъ это и поняли расчетливые нѣмецкіе дворяне и, отречаясь отъ всѣхъ прочихъ правъ на личность крестьянъ, старались только удержать за собой патримоніальную власть шѣтныхъ суда и полиціи—Grundherrlichkeit.

Grundherrlichkeit есть понятіе чисто нѣмецкаго происхожденія, которое должно быть анализировано съ большою точностію, чтобы быть вѣрно представленнымъ. Оно не вполне соответствуетъ ни вѣрностному праву, ни вотчинной власти, какъ мы себѣ ихъ представляемъ по преданіямъ нашей старины и нашей новѣйшей исторіи; оно собственно не тож-

дественно и съ преемственнымъ родовымъ владѣнiемъ, называемымъ маіоратнымъ, заповѣднымъ, и хотя большая часть германскихъ вотчинниковъ были въ то же время и маіоратные владѣльцы своихъ заповѣдныхъ имѣній, но эти ихъ отношенія въ собственной ихъ вотчинѣ были отличны отъ ихъ власти патримонiальнаго суда по другимъ имѣнiямъ и Grundherrlichkeit означало собственно только эту внѣшнюю ихъ власть.

Она обнимала гораздо большее пространство, чѣмъ то, которое принадлежало владѣльцу по праву частной собственности и распространялось не только на самое помѣстье, на вотчину, но и на всѣ околѣдныя селенія, приписанныя къ имѣнiю и его округу (Gutsbezirk), не только на людей крѣпостныхъ и обязанныхъ, водворенныхъ на помѣщичьей землѣ, но и на вольныхъ обывателей собственниковъ, своеземцевъ, жившихъ на своихъ подворныхъ участкахъ. Всякая земля считалась въ господиномъ, въ цротивность русскому началу, по коему всѣ земли были государевы, и на этомъ основанiи государственная территория раздѣлялась на помѣстичьи округа, между тѣмъ какъ у насъ она дѣлилась на волости, на земскіе участки. Въ серединѣ округа стоялъ на возвышенности господскій замокъ (Herzshof, Frohnhof, Sallhof); вокругъ замка, у подножья горы, лежали господскія поля, воздѣлываемыя самимъ владѣльцемъ (terra salica, Salland), далѣе — деревни и отдѣльные дворы, устроенныя на помѣщичьей землѣ (die Marken, die Dorfburgen); между ними въ смѣшанномъ черезполосномъ владѣнiи мелкопомѣстичьи козаева, вольные по естественію и полные собственники по праву владѣнiя. Но всѣ они были подвѣдомственнымъ владѣльцу замка и составляли одинъ вотчинный округъ (Hofmark, Gutsbezirk); нѣкоторые изъ нихъ были очень обширны и въ лѣтописяхъ XIV-го и XV-го столѣтiй упоминается объ округахъ въ 7 кв. миль съ 8 приходскими церквами.

Всѣ эти люди и принадлежавшія имъ земли были постепенно приведены къ одному знаменателю. Въ началѣ предѣльныхъ вѣковъ были еще разночинцы, служилые люди, хотя и небогатородной крови, но вполнѣ независимые отъ вотчинника, державшіе земли непосредственно отъ королей и государей за службу земскую или городскую (Vogtleute, Pfleg-

haften, freie Hinterlassen). Но постепенно распространилось понятие, что только благородные имѣютъ право на полную и вольную собственность и названіе Edelfhof, дворянскій дворъ, сдѣлалось синонимомъ помѣщичьего двора (Gutshof); обыватели же изъ дворянъ въ концѣ среднихъ вѣковъ уже смѣшиваются съ крестьянами; эти участки остаются въ потомственномъ ихъ владѣніи и сами они продолжаютъ пользоваться личной свободой, но лишаются дравъ—чредажи и отчужденія имущества и вольнаго перехода, — но крайней мѣрѣ, во всѣхъ даровыхъ распоряженіяхъ они получаютъ юрисдикцію вожничника, и понятія о полномъ, условномъ или ограниченномъ владѣніи, о вольномъ, подувольномъ и девольномъ состояніи окончательно смѣшиваются и поглощаются общимъ положеніемъ о подданности всѣхъ сельскихъ жителей вотчинному владѣльцу.

По свидѣтельству всѣхъ нѣмецкихъ писателей, въ XV стол. кромѣ рыцарскихъ имѣній, не оставалось болѣе никакихъ собственностиговъ въ нѣмецкихъ земляхъ и такое понятіе о земельной собственности было неразумно связываемо съ дворянскимъ происхожденіемъ и рыцарскимъ званіемъ.

Впрочемъ, здѣсь слѣдуетъ замѣтить, что въ это время, въ средневѣковой періодъ, положеніе крестьянскаго сословія было еще изрядное и вотчинная власть мягка и милостива. Отъ смѣшенія различныхъ разрядовъ простолюдиновъ, одни улизли, но другіе возманились; своеземцы потеряли право распоряженія своею собственностью, а оборонники и крепостные выгадали нѣкоторые гражданскіе права свободныхъ состояній, поравнялись въ нѣкоторыхъ отношеніяхъ съ вольными людьми и масса сельскаго населенія находилась въ положеніи довольно удовлетворительномъ.

Поэтому мнѣніе, будто всё притѣсенія и неурядицы европейскаго аграрнаго быта происходятъ отъ средневѣковыхъ учреждений, исходятъ изъ феодальнаго права—вовсе несправедливо. Феодальные владѣльцы были очень кроткіе внастеленны въ сравненіи съ моздѣйшими рыцарями и юнкерами крѣпостныхъ временъ, и угнетеніе крестьянства началось въ эпоху возрожденія цивилизаціи и пробужденія германской

культуры. Средніе вѣка только подготовили почву для эксплуатациі низшихъ классовъ народа высшими; великъ въ эту-щественные и правительственные классы убѣжденіе, что всѣ земли, кромѣ государя, должны еще имѣть господина, что этимъ господамъ принадлежить, кромѣ права собственности, и право мѣстнаго начальства и что вслѣдствіи обыватель, чтобы пользоваться правами гражданства, долженъ быть приписанъ къ господскому округу для суда и расправы.

Изъ этого послѣдняго положенія выводилось еще другое — производное, именно — что человекъ, не принадлежащій барину, господину, не пользуется и гражданскими правами; остается внѣ закона и общества, и, какъ лицо неподсудное никакому вѣдомству, неприписанное ни къ какому округу, считается дикимъ. Люди эти назывались *Neugelose Leute* и мѣстныя власти имѣли надъ ними право ловли, какъ лѣсной дичи, каковое право носило и особое характеристическое названіе — *Wildfangsrecht*.

Въ древней до-Петровской Руси мы находимъ такой же разрядъ людей называемыхъ гулящими, непашенными, нетяглыми крестьянами, или крестьянскими дѣтьми; но они исключались изъ обществъ потому, что не держали земли и въ то же время принимались подъ не посредственное завѣдываніе правительства, — коронныхъ чиновниковъ, волостелей, воеводъ, московскихъ приказовъ и именовались Государевыми вольными людьми.

Въ Германіи же они теряли вовсе право гражданства; коль скоро не признавали за собой поземельной власти и опеки помѣщика (*Grund* и *Schutzhörigkeit*) и правительственнымъ властямъ предоставлялось не управлять ими, а ловить ихъ, какъ дикихъ звѣрей, для водворенія на мѣста жительства; это право ловли людей перешло также отъ королей къ ихъ вассаламъ и вотчинникамъ; вообще гулящаго человека можно было обратить въ рабство, умертвить, если онъ позволялъ себѣ дерзости противъ обывателей, или при ссорѣ двухъ сторонъ помогать одному изъ противниковъ; наслѣдство его признавалось выморочнымъ имуществомъ и отбиралось въ казну.

Правила эти также распространялись и на людей, выдѣлившихся изъ семействъ (*welche sich von ihrer Familie losgelöst haben*); ихъ также можно было преслѣдовать, задержи-

вать и водворять на помѣщичьи земли въ качествѣ крѣпостныхъ людей, или обязанныхъ поселянъ.

Право это также существовало и во Франціи, гдѣ оно называлось *droit d'aubaine*; и въ Англии, гдѣ таковыя гулящія люди назывались *landless men*; но въ нѣмецкихъ земляхъ оно дѣйствовало долѣе, чѣмъ въ другихъ странахъ и привело къ болѣе полнымъ результатамъ. Безправное и беспомощное состояніе, угрожавшее этимъ вольнымъ людямъ, заставило ихъ всѣхъ, безъ изыатія, искуать опеки вотчинниковъ и въ концѣ среднихъ вѣковъ всѣ они уже были приписаны въ помѣщичьи имѣнія. Вотчинами съ патрибональными правами считались тѣ имѣнія, которыя, во-первыхъ, принадлежали людямъ благороднаго происхожденія и, во-вторыхъ, имѣли извѣстный объемъ, по общему правилу; не менѣе 3 гуръ, т.-е. примѣрно 30—45 десятинъ. Всѣ прочіе жители были уже приведены въ осѣдное состояніе, а такъ какъ осѣдность предполагала приписку къ вотчинной расправѣ, то всѣ люди, вольные и невольные, были подчинены рыцарямъ-помѣщикамъ.

Такимъ образомъ вольныя состоянія хотя и сохранились по преданію, по нарицательному праву, но по существу уничтожились и во всей Германіи не оставалось болѣе сельскихъ обывателей, которые не были бы подвластны барину.

Періодъ настоящаго порабощенія германскаго крестьянства открывается въ концѣ XV и началѣ XVI столѣтій. Какъ выше сказано, почва была отлично подготовлена для поглощенія мелкаго землевладѣнія крупнымъ; насколько первое было разрознено, разобщено, настолько же плотно и твердо связано было помѣстное сословіе свѣтскими союзами рыцарства и дворянства, церковными законами, и полусвѣтскими, полудуховными обществами, такъ-называемыми орденами (Тевтонскій и друг.).

Всѣ простые люди были служебно (*dinglich*) подвластны духовенству и дворянству; оставалось только покорить ихъ фактически (*factisch*), т.-е. присвоить себѣ ихъ имущество и земли и затѣмъ утвердить эти новыя порядки по праву (*rechtlich*). Эти два процесса фактическаго присвоенія, или вѣрнѣе сказать, захвата крестьянскихъ земель круп-

ными собственниками и законного юридического подтверждения этих насилій, занимають всю новейшую историю германскихъ обществъ до XVIII столѣтія.

Первому изъ нихъ, насильственному захвату, способствовали въ особенности два обстоятельства: во-первыхъ, смуты и междоусобія XVI столѣтія, извѣстныя въ исторіи подъ названіемъ крестьянской войны (Bauernkrieg) и, во вторыхъ, тридцатилѣтняя война, которая была эпохой безпощаднаго расхищенія частныкъ имущесвъ. Крестьянскія возстанія начались еще въ концѣ XV стол., во Фландріи въ 1492 г., повторились въ Нидерландахъ въ 1505 г., въ Виртембергѣ въ 1514 г., въ Венгріи, Каринтіи въ 1515 г., и наконецъ въ 1525 г. разыгралось по-всѣмъ нѣмецкимъ землямъ общиимъ бунтомъ всего крестьянства (der grosse Bauernkrieg). Это былъ послѣдній протестъ обезземеленныхъ хлѣбопашцевъ противъ патримональной расправы, и такъ какъ буйныя шайки матежниковъ были вездѣ разбиты войсками, то войсковое начальство воспользовалось побѣдой для окончательнаго упроченія своей вотчинной власти. Послѣдній ударъ крестьянству нанесенъ былъ тридцатилѣтней войной: оставшееся еще имущество у сельскихъ обывателей было все разграблено рядовыми ратниками, земля ихъ поделена между военачальниками и всякое понятіе о крестьянской собственности изгладилось передъ хищническими набѣгами солдатскихъ шакъ и алчныхъ ихъ предводителей.

Когда, послѣ Вестфальскаго мира (1648 г.), тишина и порядокъ водворились въ Германіи, переворотъ уже былъ исполнъ совершенно; обезземеленіе низшихъ классовъ сдѣлалось фактомъ; рыцари отобрали себѣ всѣ земли, какія имъ были нужны и подручны, а людей безъ господъ (heerlose Leute) не оставалось болѣе въ счастливыхъ царствѣхъ нѣмецкихъ землевладѣльцевъ.

Тогда открылся новый періодъ въ исторіи землевладѣнія Германіи, замѣчательный какъ самая полная характеристика нѣмецкой культуры, ярко обрисовывающая глубокій ея смыслъ. Потребовалось указать, оправдать грубые факты, совершившіеся въ смутныя времена, придумать теоріи и юридическія

правила для упроченія насильственныхъ захватовъ, подвести грабительство презшихъ вѣвонъ, закрѣпленіе чужихъ имуществъ, лишеніе свободы вольнымъ людямъ подъ какіе-либо благовидныя и рациональныя начала, однимъ словомъ; найти твердую почву, юридическую основу не только для подтвержденія правъ помѣщичьей владѣнія, но и для дальнѣйшаго ихъ развитія.

Въ другихъ странахъ совершалось не менѣе беззастѣнливой и насильств., чѣмъ въ Германіи; въ Англіи, жаль ми видѣли, акты обезземеленія крестьянъ были проведены еще съ большимъ усиліемъ; въ Россіи вольныя волости были также отданы въ вѣрность служилымъ людямъ, вездѣ помѣстное сословіе окончательно продавало индів. классы сельскихъ жителей; но ни гдѣ, кромѣ Германіи, не была разработана теорія, наука вѣрностнаго права и помѣщичьей власти.

Въ другихъ государствахъ землевладѣльцы, какъ-бы сомнѣваясь въ своихъ собственныхъ правахъ на людей и земли, довольствовались фиктивнымъ владѣніемъ и не искали ничего болѣе, ссылаясь на волю и милость государей, на свою службу и жадныя предвонъ, но избѣгали юридическаго и философскаго разбирательства своихъ правъ, признавая, хотя и не признавая, что многія изъ нихъ сомнительны.

Нѣмецкіе рыцари, напротивъ, вывели полную теорію помѣщичьей власти и вѣрностнаго права и, успокоивъ черезъ это свою совѣсть, убѣдились и передали это убѣжденіе всѣмъ грядущимъ поколѣніямъ германскихъ землевладѣльцевъ, что право опеки и управленія низшими классами народа принадлежитъ безспорно людямъ высшей породы и высшей культуры, каковыми они сами себя и признавали. Для разъясненія этого вопроса, рыцари прибѣгли къ ученымъ, Цѣлуясь правомъ суда, но не имѣя ни достаточныхъ юридическихъ познаній, ни охоты производить докучную расправу мелкихъ проступковъ сельскаго люда, они обратились къ специалистамъ, докторамъ правъ; стражнимъ и духовнымъ чинамъ; научившимъ юриспруденцію и въ особенности классическіе образцы римскаго права, и съ помощію этихъ ученыхъ людей и науки древняго міра, выработали въ теченіи XVII и XVIII вѣвонъ такое полное систематическое уложеніе о правахъ помѣщичьей собственности, что этотъ кодексъ священныхъ правъ

землевлáдѣнія сдѣлался евангеліемъ во всѣхъ имущественныхъ классовъ континентальной Европѣ и, войдя въ плоть и кровь германскихъ гутсбеитцеровъ, разносился ими во всѣ страны, куда проникала или до которыхъ приивлялась германская культура — въ Данію, Голландію, въ славянскія земли, подвластныя Австріи и Пруссіи, въ Прибалтійскій край, въ Польшу и Литву.

Ученая полемика о правахъ собственности продолжалась въ Германіи долго, безъ малаго два столѣтія; мы не считаемъ нужнымъ излагать здѣсь глубокомысленныя словопренія, испещренныя латинскими терминами и цитатами изъ римскаго права: безконечно тонкія различія дѣлались между разными видами и функціями помѣстного права (*proprietas* и *potestas*, *jus* и *dominium*, *imperium* и *patrimonium*, *dominium eminent*, *directum*, *utile*). Всѣ авторитеты науки, начиная съ ихъ патриарховъ (*Estor*, *Hugo-Grotius*) принимали участіе въ спорѣ, подавали голоса *pro* и *contra* вотчинной власти; но такъ какъ всѣ основныя ихъ положенія черпались изъ римской исторіи и римской юриспруденціи, а основы эти были все-таки владычество патриціевъ и рабство, то заключенія эти, несмотря на различіе частныхъ взглядовъ и выводовъ, почти единогласно подтверждали право владычества вотчинниковъ, новѣйшихъ патриціевъ. Такимъ образомъ, въ концѣ XVIII столѣтія, передъ самой французской революціей и въ то время, какъ нѣкоторые правительства, уступая духу времени, приступали въ освобожденію крестьянъ, выработалась въ кабинетахъ нѣмецкихъ ученыхъ особая теорія о землевлáдѣніи, которая и по настоящее время служитъ опорой партіи юнкеровъ въ сопротивленіи ихъ новѣйшимъ реформамъ.

Теорія эта гласитъ, что помѣстное право не есть только право частнаго влáдѣнія (*proprietas*), но что оно само собой даетъ еще собственнику и нѣкоторое право господства (*dominium potestas*); что низшіе классы поселенъ съ древнѣйшихъ, незапамятныхъ временъ подвержены были не на собственныхъ земляхъ, а на господскихъ и приняли добровольно на себя повинности, ими отпавляемыя въ пользу помѣщиковъ; охраняя ихъ отъ всякихъ золъ и неправдъ; что, поэтому, всѣ таковыя повинности, а равно и права влáдѣльцевъ на кре-

стьянскія земли должны быть a priori, повсюду не доказано противное (donec probatur contrarium), признаны благопріобрѣтенными (wohlerworbene Rechte)—и, наконецъ, что если службы и платежи крестьянъ не опредѣлены положительными условіями, формальными договорами, то они должны считаться произвольными (ungefesselt), потому что размѣръ повинностей при первоначальномъ водвореніи зависитъ отъ воли землевладѣльца.

Эти ученые парадоксы трудно было опровергнуть тѣмъ болѣе, что актовъ и документовъ о первобытныхъ поселеніяхъ было немного, а какіе и были—находились всё въ рукахъ духовныхъ и свѣтскихъ владыкъ; поэтому, за неимѣніемъ доказательствъ противнаго, всё захваты чужихъ имуществъ, всё насилие противъ личныхъ правъ и всё оброчные и барщинные олады, наложенные принудительно на крестьянъ, пріобрѣли законную силу и признаны были благопріобрѣтенными, священными правами собственности. Споръ шелъ только о томъ, слѣдуетъ ли считать повинности крестьянъ опредѣленными или имѣть (bestimte oder unbestimte Leistungen), но собственно до аграрнаго положенія никто въ Германіи не касался, и вопросъ о томъ, имѣютъ ли хлѣбопашцы право на землю, ими воздѣлываемую, даже и не возбуждался, — такъ онъ казался недообразнымъ и противнымъ историческимъ даннымъ и ходу германской цивилизаціи.

Въ половинѣ XVIII столѣтія къ этимъ юридическимъ соображеніямъ, подтверждавшимъ права крупныхъ собственниковъ, присоединились еще другія—агрономическія. Послѣ того, какъ ученые законовѣды съ помощію римскаго права окончательно вывели историческія основы вотчиннаго права, патримоніальнаго суда, субституцій, фидеикомиссовъ, ученые агрономы и во главѣ ихъ знаменитый Тэеръ провозгласили таковыя же научные выводы рациональной агрономіи. Они также оказались совершенно и исключительно въ пользу крупнаго землевладѣнія и помѣстной собственности. Примѣръ Англіи и образцоваго ея фермерскаго хозяйства, живописные очерки этихъ хозяйствъ, составленные Тэеромъ, сочиненія

Артура Юнга, ознакомившіе континентальную публику съ успѣхами земледѣлія въ второй странѣ аристократическаго землевладѣнія, все это распространило въ Европѣ мнѣніе, что мелкопомѣстное владѣніе, и въ особенности общенное, не совмѣщается съ рациональной культурой, съ плодотворѣннѣмъ сѣвооборотомъ, травосѣяніемъ, выгоннымъ хозяйствомъ.

Отъ этого прямо перешли въ заключенію, что всякое владѣніе, препятствующее правильному веденію сельскаго хозяйства, подлежитъ упраздненію, отмѣнѣ, выкупу, или, по крайней мѣрѣ, должно быть устранено въ виду общей государственной пользы и народнаго благосостоянія. Тогда-то, въ половинѣ XVIII вѣка, вѣка философскихъ и политическихъ умозрѣній, и подъ вліяніемъ этихъ умозрѣній, юридическихъ, экономическихъ, агрономическихъ, для лучшаго устройства полеводства, скотоводства, сельскаго хозяйства вообще, произведенъ былъ пересмотръ аграрныхъ законовъ, мотивированный гуманными и либеральными видами: улучшеніемъ земледѣлія, охраненіемъ плодородія почвъ, введеніемъ усовершенствованныхъ орудій и культуръ, но тѣмъ не менѣе окончательно разстроившіи хозяйственный бытъ большей части крестьянъ.

Переворотъ этотъ происходилъ одновременно съ освобожденіемъ крестьянъ; по мѣрѣ того, какъ имъ дарилась или возвращались личныя права гражданства, отбирались или скупались ихъ имущества и земли, и окончательный исходъ крестьянскихъ реформъ былъ таковъ, что нѣсколько милліоновъ крестьянъ-собственниковъ выпущены были на волю безъ кола и двора, на голодную смерть и произвольную судьбу.

Результаты эти были достигнуты рядомъ мѣръ и цѣлой системой управленія, которая состоитъ изъ равныхъ дѣйствій, обобщаемыхъ и равными названіями — *Legung der Bauernhöfe*, сносъ или свозъ крестьянскихъ дворовъ — *Gemeinheitstheilung*, разверстаніе общинныхъ земель — *Verkoppelung*, наръбака въ округныя межи — *Separation*, размежеваніе череполосныхъ владѣній — *Consolidation der Grundstücke*, утвержденіе поземельныхъ участковъ. — Всѣ эти техническіе термины обозначаютъ регулированіе правъ владѣнія съ цѣлью округлить участки, устранить неудобства череполосности, общаго

пользования и измеленія подворныхъ полосъ, цѣль благая — но она была достигнута тяжкими пожертвованіями.

Первая операція, въ коей прибѣгли землевладѣльцы для округленія своихъ вотчинъ и помѣстій, состояла въ томъ, что въ извѣстныхъ случаяхъ, опредѣленныхъ только въ самыхъ общихъ выраженіяхъ, въ случаѣ надобности и общей пользы, они отбирали у крестьянъ ихъ дворы и присоединяли эти упраздненныя хозяйства и цѣлыя селенія къ своимъ господскимъ владѣніямъ.

Операція эта называлась въ Германіи *Legung der Bauernhoffe Abschlichten der Dorfer*, въ ость-зейскомъ краѣ *Sprengung der Dörfer*, въ Англіи *pull down*; она составляетъ одну изъ историческихъ основъ помѣстнаго права въ Европѣ, древнѣйшее преданіе, восходящее до временъ феодальнаго самоуправства, проходящее черезъ всѣ средніе и новѣйшіе вѣка до нашего времени, по крайней мѣрѣ до первой половины XIX-го столѣтія, и понынѣ еще не потерявшее свою силу въ Мекленбургѣ и другихъ притонахъ нѣмецкаго юнкерства; землевладѣльцы саксонской расы переносили это основное свое право во всѣ страны, гдѣ имъ удавалось водворяться, въ земли славянскія, финскія и кельтскія, и всюду воспользовались имъ съ полнѣйшимъ успѣхомъ для подавленія туземнаго крестьянства. Мѣра эта составляетъ одну изъ характеристическихъ чертъ собственно германскаго аграрнаго положенія.

Правда, она примѣнялась и въ другихъ странахъ, и въ Россіи въ послѣдній періодъ полнаго развитія вѣрностнаго права допущена была продажа деревень на сносъ; но, съ одной стороны, существованіе этого права было очень краткое, такъ какъ оно, начавшись въ царствованіе Алексѣя Михайловича, было уже формально отмѣнено въ первые годы царствованія Александра I-го; съ другой же стороны, не входило и въ расчеты русскихъ владѣльцевъ, которые при обилии дѣвнихъ и пустыхъ земель заботились не о выселеніи крестьянъ, а, напротивъ, о привлеченіи ихъ на свои земли; переселенія, продажа на сносъ или свозъ, совершались и у насъ въ бодышихъ размѣрахъ, но болѣею частью съ отво-

домъ новыхъ надѣловъ вмѣсто отобранныхъ и, обыкновенно, надѣловъ болѣе просторныхъ чѣмъ прежніе, такъ какъ бояре и временщики времянь Екатерины переводили болѣею частью своихъ крестьянъ изъ подмосковныхъ губерній въ степныя;—обыватели, мѣняя мѣста жительства, оставались при землѣ.

Въ Германіи и средней Европѣ означенная мѣра имѣла другое значеніе: земля отбиралась у домохозяевъ безъ возврата; сами они не переселялись, а выселялись изъ имѣнія; подворные ихъ участки подѣ законнымъ и благовиднымъ предлогомъ присоединялись въ господскимъ запашкамъ или выгонамъ; обыватели переходили въ города, записывались въ фабричныхъ чернорабочихъ, или поступали въ батраки и поденщики къ тѣмъ же господамъ, которые ихъ согнали съ земли, или въ своимъ односельцамъ, полнымъ тяглымъ домохозяевамъ (Vollbauern).

Предлоги для такихъ отбираний были, какъ сказано, обыкновенно законные, благовидные; въ тѣхъ областяхъ, гдѣ владѣніе крестьянъ-оброчниковъ считалось пожизненнымъ или срочнымъ, землевладѣльцы при первыхъ случаяхъ объ освобожденіи крестьянъ успѣвали скрыть всѣ дворы, коимъ вышелъ срокъ оброчнаго содержанія; въ другихъ мѣстностяхъ имъ предоставлялось право забирать крестьянскіе участки въ счетъ недоимокъ или упразднить тѣ хозяйства, которыя велись неисправно, беспорядочно, и такъ какъ судьей надъ этими хозяевами былъ тотъ же владѣлецъ, то ему не трудно было найти упущенія, оправдывающія по закону захватъ чужихъ земель.

Впрочемъ, правительства и королевскія власти, уже съ XVI-го столѣтія, начали противодѣйствовать этому систематическому обезземеленію крестьянъ. Въ Ганноверѣ, въ 1542 г., запрещено отбирать земли у оброчныхъ крестьянъ (Entsetzung der Bauern verboten); въ Гессенѣ, въ 1623 г., повелѣно населять вновь пустыя дворы въ теченіи одного года; въ Пруссіи въ 1709 и 1717 гг. вышли приказы, предписывавшіе возвратить домохозяевамъ или ихъ наслѣдникамъ всѣ участки, отобранные съ 1624 г.; Фридрихъ Великій въ 1764 г. подтвердилъ это распоряженіе подѣ страхомъ взысканія 1.000

тал. за каждого полного хозяина и 400 тал. за огородника или бобыли.

В Австріи крестьяне не могли быть смѣнены съ хозяйства (abgestiftet) безъ разрѣшенія окружнаго начальства.

Но большая часть этихъ охранительныхъ мѣръ была парализована дружнымъ противодействіемъ могущественнаго рыцарства и дворянскихъ орденовъ, поддержанныхъ, какъ мы выше видѣли, специалистами и учеными публицистами XVIII-го вѣка. — Нѣмецкая наука, дѣйствовавшая прогрессивно и либерально на всѣхъ другихъ поприщахъ, въ этомъ крестьянскомъ вопросѣ мало подвигалась.

Съ большимъ трудомъ успѣвала она проводить самыя элементарныя истины, напр., что всѣ поземельныя дѣла и проступки подсудны общимъ властямъ, что разбирательство тяжбъ между землевладѣльцами и земледѣльцами, есть государево коронное право (ein Regalienrecht); на этомъ основаніи предлагалось отмѣнить патримоніальную юрисдикцію, но въ то же время юристы и экономисты доказывали, что это право вотчинныхъ суда и расправы составляетъ для вотчинниковъ реальное имущество (ein Realbesitz), что оно поэтому должно быть оцѣнено какъ всякое иное имущество — и въ случаѣ отмѣны, дастъ право на вознагражденіе матеріальное и денежное, на выкупъ; а такъ какъ выкупная операція вовсе не входила въ расчеты правительствъ того времени и далеко превышала ихъ средства, то гуманныя теоріи законодѣдовъ сами собою теряли свою силу и вотчинныя права оставались дѣйствительною принадлежностью помѣстнаго сословія Realbesitz der Grundherzchaft) — по невозможности ихъ оцѣнить и выкупить.

Этимъ правомъ и пользовались землевладѣльцы, для присвоенія себѣ крестьянскихъ земель; въ особенности успѣшно они дѣйствовали въ славянскихъ странахъ: въ Богеміи, послѣ Гусситской войны, около $\frac{2}{3}$ крестьянскихъ дворовъ перешли во владѣніе нѣмецкихъ дворянъ и, несмотря на запрещеніе, эти выселенія (Banernlegung) продолжались массами во все царствованіе Леопольда I († 1705).

Въ Помераніи и сѣверной Пруссіи, хотя подворные участки и признавались наследственнымъ владѣніемъ домохозяевъ, но вотчинники могли отбирать ихъ и присоединять въ своимъ

угодьямъ, если это необходимо требовалось (*wenn der Grundhast den Hof dringend bedurfte*); эта необходимость представлялась очень часто, и въ продолженіи XVII и XVIII столѣтій помѣстья приобрѣли нѣсколько сотъ тысячъ крестьянскихъ надѣловъ.

Въ Даніи, Шлезвигѣ, Голштейнѣ мѣра эта проведена еще прежде, въ періодъ олигархическаго правленія 1580—1660 гг.; для разверстанія угодій и отвода полей къ однимъ мѣстамъ производилось особаго рода размежеванія, называемое *Verkorelung*, причемъ большое число крестьянскихъ дворовъ скрывалось для очищенія выгоновъ и устройства выгоннаго хозяйства (*Koppelwirtschaft*). Это округленіе имѣній шло такъ успѣшно, что въ 1700 г. пространство дворянскихъ вотчинъ оказалось въ 15 разъ болѣе, чѣмъ оно было въ XIII столѣтіи; $\frac{9}{10}$ всей территоріи принадлежали дворянству и крестьянско-собственниковъ оставалось въ Даніи всего 5,000 хозяйствъ.

Въ Мекленбургѣ это право (*Legung der Bauernhöfe*), еще по сіе время формально не отмѣнено; впрочемъ, отмѣненіе это было бы теперь безобидно для рыцарства, потому что операція выселенія крестьянъ и сноса дворовъ приведена уже въ благополучному окончанію. Она началась въ 1821 г. по формальному эдикту, предоставившему благородному рыцарству право выселять крестьянъ; затѣмъ въ 1755 г. послѣдовало запрещеніе, но въ такомъ смыслѣ, что присоединеніе крестьянскихъ надѣловъ къ господскимъ владѣніямъ дозволяется не иначе, какъ съ разрѣшенія особнхъ комиссій, а комиссіи эти были составлены изъ тѣхъ же землевладѣльцевъ; 16 августа 1849 г. запрещеніе это было подтверждено безусловно, но не надолго и 17 ноября 1851 г. оно снято вновь по настоянію рыцарства, вновь воспринявшаго послѣ погрома 1848 г. Но, какъ сказано, въ этой привилегированной странѣ, дѣло экспроприаціи крестьянъ уже давно морѣшено и еще 12,000 домохозяевъ, считанныхъ по ревизіи 1628 г., уже въ 1794 г. оставалось только 1953; десять тысячъ крестьянскихъ дворовъ были снесены и срыты.

Такимъ образомъ эта политичекая обезземеленія крестьянъ проводилась въ Германіи систематически; сначала это было грубое самовластіе, прямой захватъ земель у побѣжденныхъ туземцевъ, — потомъ, въ концѣ среднихъ вѣковъ; иициите-

ство солдатскихъ шажкѣ; но и впоследствии, когда прошли времена варварства и насилій, когда водворился гражданскій порядокъ и возродились науки, искусства, та же политика преслѣдовалась неуклонно и удержалась до новѣйшихъ временъ. Противодѣйствіе правительствъ и королей этия олигархическія опустошенія было слабое и безсильное: запрещенія дѣлались очень строго и грозно, но исполнялись съ разными снисхожденіями и изъятіями. Кромѣ того, во всѣхъ предписаніяхъ о повсемельномъ устройствѣ, всегда находились какія-либо двусмысленныя статьи, дававшія возможность обойти законъ; такъ, напр., въ Саксоніи, Люсбургѣ, гдѣ, подъ названіемъ Meuern, поселены наследственныя домохозяева, запрещалось ихъ выселять, но съ оговоркой, „повуда они исправны въ своихъ хозяйствахъ“; въ округѣ Гёттингенъ, Вольфенбютелѣ и другихъ, гдѣ большая часть крестьянскихъ строекъ считается собственностью помещиковъ, не дозволялось отбирать у крестьянъ ихъ участки, но, прибавлено, за исключеніемъ гѣхъ изъ нихъ, которые жили въ домахъ, отстроенныхъ господами—а почти все крестьяне жили въ господскихъ домахъ и подходили подъ это исключеніе.

Такииъ образомъ, находя въ вадоцѣ на всякій случай какую-либо лазейку для обвиненія крестьянъ въ неисправности и оставаясь судьями таковыхъ проступковъ—ветчинники могли безпрепятственно и подъ самыми благонамѣренными предлогами (продолжать такъ-называемое очищеніе своихъ помѣстій отъ бѣднѣйшихъ обывателей, сносъ крестьянскихъ дворовъ (Legung der Bauernhöfe) ⁶).

На эта мѣра была только одно изъ дѣйствій великой драмы, которая разыгрывалась въ западной Европѣ въ пользу помѣстнаго сословія на счетъ мелкихъ собственниковъ. Главное дѣйствіе состояло въ томъ, что дробныя и чересполосныя участки постепенно сводились въ сплошныя дачи, въ окружныя межи и закрѣплялись преимущественно не только въ дворянскихъ родахъ, но и въ крестьянскихъ семействахъ, и эта операція еще подраадѣвается на нѣсколько отдѣльных актовъ, которые мы рассмотримъ по порядку.

Первая мѣра была разверстаніе общинныхъ земель — *Gemeinheitstheilung*.

Чтобы представить себѣ ясно дѣйствіе и значеніе этихъ разверстаній, нужно припомнить главныя черты нѣмецкаго общиннаго быта, не смѣшивая ихъ съ русскимъ мирскимъ землевладѣніемъ. Нужно имѣть въ виду, что общинныя земли въ германской *Gemeinde* составляли не коренное владѣніе, какъ въ Россіи, а придаточное къ подворнымъ участкамъ; что въ общинномъ пользованіи состояли только пустыя и дѣвія земли (*odes Land*), между тѣмъ какъ пашни и луга признавались частною и родовою собственностью или оброчною статьею домохозяевъ; что вмѣстѣ съ тѣмъ члены сельскихъ обществъ не были равноправны по землевладѣнію, но подраздѣлялись на нѣсколько разрядовъ; 4 или 5; изъ коихъ высшіе, тяглые и полутяглые крестьяне, владѣли пашней и лугами подворно и пользовались общинными выгонами и лѣсами пропорціонально числу скота или печей и дымовъ, тавонецъ, что общинныя земли служили приютомъ и крайнимъ средствомъ пропитанія для низшихъ разрядовъ крестьянъ, бобылей, кутниковъ, огородниковъ, которымъ не полагалось полнаго участковаго надѣла и которые прокармливали себя и свою скотину на этихъ запольныхъ пустошахъ, называемыхъ *Dorfmark*, *Feldmark* ⁷⁾.

Поэтому вопросъ о разверстаніи общинныхъ земель имѣеть въ Германіи характеръ тяжбы между полными и болѣе или менѣе зажиточными домохозяевами и бѣднѣйшими деревенскими обывателями, между тяглыми крестьянами и бобылями; сколько первые выгадывали отъ этой операціи, избавлявшей ихъ отъ неудобнаго сожителства и сообщничества съ бѣдными своими односельцами, столько же, и еще болѣе, стѣснялись вторые отъ раздѣла, лишившаго ихъ послѣднихъ средствъ пропитанія. Но, съ одной стороны, дворяне землевладѣльцы находили пріямня свои выгоды; и не столько хозяйственныя, какъ соціальныя и политическія, въ разторженіи общины; съ другою — зажиточные, доможитные крестьяне поддерживали всѣми силами мѣрпріятія, проводимыя помѣстнымъ сословіемъ, находя въ нихъ прямую свою пользу. Такимъ образомъ, на одну сторону стали всѣ матеріальныя силы страны и народа, землевладѣльцы, слѣды въ одно сословіе,

связанные преданіями и уставами рыцарства, и разрозненные, выдѣленные изъ общества отдѣльные крестьяне, на другую—многолюдный, но безсилный классъ малоземельныхъ и безземельныхъ вѣрстанъ; разумеется, что исходъ ихъ борьбы могъ быть заранее предсказанъ.

Подъ вліяніемъ этихъ разнородныхъ и разностороннихъ побужденій и съ общаго согласія землевладѣльцевъ и земледѣльцевъ высшаго разряда, на общинное владѣніе было наложено заклетіе—(Gesamttgut, Verdammtgut), и нѣмецкія правительства, побуждаемые дворянами-рыцарями и въ то же время учеными агрономами и экономистами, начали съ половины XVIII столѣтія наперерывъ одно передъ другимъ издавать уставы о разверстаніи общинныхъ земель.

Первый примѣръ подавъ былъ въ Пруссіи рескриптами 1763 и 1770 гг., по которымъ, однако, разверстаніе не предпринимается, а только предлагается и рекомендуется сельскимъ обществамъ; отъ правительства назначается премія въ 30 тал. заводу домохозяйству, добровольно выдѣлившемуся изъ общины. Примѣру Пруссіи послѣдовала Баварія (Kulturedict v. 1762), Баденъ (1770), Брауншвейгъ (1768), Австрія (1769). Но первые опыты были еще очень нерѣшительные и основанія ихъ темны и обивчивы; это были правила, облегчающія только выходъ изъ общества и имѣющія въ виду населеніе пустыхъ земель; раздѣлу подлежали только сельскіе выгоны и пустоши, если они лежали впустѣ и не воздѣлывались по правильному полеводству. Кромѣ того, и самое рѣшеніе дѣла, самый актъ соглашенія не были ясно опредѣлены; новидимому, разверстаніе или выдѣлъ зависѣлъ отъ добровольнаго согласія, но вотчинникъ имѣлъ обыкновенно тоже участіе въ общинномъ владѣніи, пользовался разными правами выгона и прогона, и такъ какъ онъ не состоялъ и судей въ дѣлахъ общины и начальникомъ сельскаго округа, то въ сущности всякое разверстаніе зависѣло вполне отъ ея патріархальной власти и разрѣшалось имъ не иначе, какъ въ видахъ собственнаго ея пользы и выгоды. Администраціи тоже предоставлялась, хотя и не принудительная, но побуждательная власть; мѣстные начальники, правительственныя учрежденія разсматривали предложенія и проекты и имѣли право въ извѣстныхъ случаяхъ, когда признавали раздѣлъ необходимымъ

(im Nothstand), требовать его обязательно. Эти косвенные мѣры и неопредѣлительность такихъ выраженій, какъ польза, нужда, необходимость, имѣли такое же дѣйствіе, какъ и принудительное разверстаніе; дѣло всегда рѣшалось въ пользу вліятельныхъ и крупныхъ собственниковъ, какъ пользы и нужды и принавались необходимостью (Nothstand).

Съ начала XIX вѣка разверстанія приняли другой характеръ. Хотя принципъ раздѣла общинныхъ земель и вреда общаго пользованія поддерживался еще всѣми силами, но нѣкоторыя сомнѣнія въ пользѣ принудительнаго раздѣла уже начали проявляться, и въ равныхъ законоположеніяхъ проводится правило, „что разверстаніе рѣшается не иначе, какъ большинствомъ голосовъ и что отдѣльный видѣль, по личному заявленію одинокихъ домохозяевъ, запрещается“. Но вмѣстѣ съ тѣмъ возбуждались и другіе вопросы:

а) слѣдуетъ ли при разверстаніи имѣть въ виду полное расторженіе общины (divisio communitalis), или только надѣленіе бѣдныхъ обывателей отдѣльными участками для улучшенія ихъ быта, и этотъ вопросъ былъ болѣею частію разрѣшенъ въ первомъ смыслѣ, такъ какъ communitas признавалась безусловно вредною.

б) слѣдуетъ ли производить раздѣлъ между одними папеными крестьянами, надѣленными землей, или между всѣми членами сельскаго общества, бобылями, багряками и прочими равночлѣнцами; и это тоже разрѣшалось обыкновенно въ пользу первыхъ, хотя многіе заявляли, что въ общинномъ владѣніи послѣдніе имѣли исходи такое же участіе, какъ и холные хозяева и потому должны бы имѣть голосъ и въ рѣшеніи дѣла о раздѣлѣ.

в) Когда такимъ образомъ, на первомъ двумъ пунктахъ, обозначено было высшему разряду крестьянъ полное вліяніе на разверстаніе, съ отстраненіемъ всѣхъ прочихъ низшихъ категорій обывателей, то поставлены были вопросы: какъ производить раздѣлъ и рассчитывать доли между домохозяевами, поровну-ли на каждый дворъ, или по числу лошадей: и скота въ дворѣ, или по размѣрамъ землевладѣнія, числу моргеновъ пашни и луговъ? Послѣ долгихъ колебаній, въ болѣею части нѣмецкихъ государствъ было принято правило — считать: голоса при рѣшеніи самаго вопроса о разверстаніи по боль-

минству простому, или $\frac{2}{3}$, или $\frac{3}{4}$; но во всякомъ случаѣ не иначе, какъ если за этимъ большинствомъ личныхъ голосовъ состоитъ и большее количество земель. Это правило принято сперва въ Баваріи по закону 1 іюля 1834 г., въ которомъ предписано производить раздѣлъ по требованію $\frac{3}{4}$ всѣхъ членовъ общества, если въ числѣ ихъ окажутся и $\frac{3}{4}$ крупныхъ землевладѣльцевъ и овцеводовъ (Grossgrundbesitzer und Schäferreiberechtigten). Въ другихъ законоположеніяхъ допускалось не выше число голосовъ, однако болышею частію $\frac{2}{3}$. Въ Ваденѣ, Саксоніи, Ганноверѣ, требовалось только простое большинство. По Прусскому положенію (Gemeintheilsordnung) 1821 г. раздѣлъ признавался обязательнымъ; если требованіе заявлено владѣльцами $\frac{1}{4}$ земли; въ 1836 г. это правило было замѣнено другимъ, по которому требовалось заявленіе отъ $\frac{1}{2}$ всѣхъ общинныхъ владѣльцевъ: приказомъ 26 іюня 1847 г. запрещено вовсе дѣлить такія общинныя земли, которыя составляютъ общественное имущество (Gemeindevermögen), а такъ какъ точный смыслъ этого термина (Gemeindevermögen) въ законѣ не обозначенъ, то запрещеніе это можетъ быть равносильно прекращенію всякихъ разверстаній.

Въ Австріи, по уставу (Gemeindeordnung) 17 марта 1849 г., разверстаніе общинныхъ земель на подворные участки вовсе приостановлено и предписано составить инвентарныя описи всѣхъ общественныхъ имуществъ.

Мнѣнія про и contra общиннаго землевладѣнія были очень разнорѣчивы, точно также какъ и мнѣнія о пользѣ разверстаній: съ одной стороны, представлялись расчеты о несомнѣнныхъ выгодахъ, вырученныхъ крестьянами-домохозяевами отъ этой мѣры; въ восточныхъ областяхъ Пруссіи рассчитываютъ, что цѣнность и доходность общинныхъ угодій отъ раздѣла ихъ на подворные участки поднялась на 25%, въ Нассаускомъ герцогствѣ на 33%, въ Познанской провинціи даже на 50 и 100%. Положеніе нѣкоторыхъ селеній видимо улучшилось въ томъ отношеніи, что подворные участки сдѣлались крупнѣе и что въ Пруссіи, напр., они во многихъ мѣстностяхъ достигли размѣра 170—200 морг (43—50 дес.), что дѣйствительно составляетъ для крестьянской семьи очень важный надѣлъ.

Однимъ словомъ, на опытѣ оказалось, что, впрочемъ, и не

подлежало сомнѣнію, что въ реальномъ хозяйственномъ отношеніи общинныя земли много выиграли отъ перехода въ частное владѣніе, хотя, впрочемъ, возвышеніе ихъ цѣнности можетъ быть отчасти приписано общему и повсемѣстному водорожанію всѣхъ цѣнностей и въ особенности недвижимыхъ имуществъ во всѣхъ странахъ свѣта и при всѣхъ формахъ владѣнія.

Но другое, обратное дѣйствіе уничтоженія общиннаго владѣнія тоже обнаружилось въ Германіи: число мелкихъ крестьянскихъ хозяйствъ (kleine Bauerstellen) начало быстро уменьшаться; въ Позенѣ они сократились на 25⁰/₆; въ двухъ датскихъ округахъ, Фредериксборгъ и Кронборгъ, гдѣ считалось около 2000 крестьянскихъ дворовъ, при раздѣлѣ общественныхъ земель было выселено (hinausgebaut) 350 хозяевъ и около 300 бобылей (Häusler); въ нѣкоторыхъ селеніяхъ число домохозяевъ уменьшилось въ семь разъ; нѣмецкіе публицисты (Roscher, Nation Oecon. d. Ackerbaues) приводятъ примѣры, что вслѣдствіе разверстанія, изъ 227 дворовъ образовалось 65; остальные 162 хозяйства были упразднены.

Таковыя экономическія послѣдствія обратили, наконецъ, на себя вниманіе нѣмецкихъ публицистовъ и правительствъ, и во взглядахъ ихъ на вредныя и благія дѣйствія общиннаго владѣнія произошла нѣкоторая реакція; отверженіе, такъ безусловно выраженное въ рескриптахъ Фридриха-Великаго и въ сельско-хозяйственныхъ сочиненіяхъ знаменитаго Тѣера, нѣсколько смягчилось. Въ половинѣ настоящаго столѣтія правители нѣмецкихъ земель начали уже принимать мѣры къ пріостановленію дальнѣйшихъ разверстаній, а ученые экономисты (Кнапп, Lette, Stein) заявляли, хотя и вполголоса, „что общинныя земли доставляютъ бѣднѣйшимъ крестьянамъ нѣкоторыя насущныя средства прожитанія, что онѣ также могутъ служить для покрытія разныхъ общественныхъ расходовъ, которые удовлетворяются легче натурой, чѣмъ деньгами“ и что, во всякомъ случаѣ, „раздѣлъ и распродажа этихъ угодій расплодили въ грозной пропорціи число бездомныхъ скитальцевъ, бродягъ и поденщиковъ“.

Но дѣло въ томъ, что эти благонамѣренныя мѣропріятія и гуманныя разсужденія запоздали на цѣлое столѣтіе и стали проявляться только тогда (въ сороковыхъ и пятидесятыхъ

годах), когда переворотъ уже совершился, когда козачество-ныя связи нѣмецкихъ общинъ были уже порваны и нѣсколько милліоновъ бѣднѣйшихъ сельскихъ обывателей выведены и выселены (abgeschlachtet, abgestiftet, hinausgebaut).

Въ Даніи, уже въ 1806 г., была разверстана на подворные участки половина общинныхъ земель; въ Нассаускомъ герцогствѣ, въ первой четверти столѣтія, около $\frac{2}{3}$ всѣхъ сельскихъ обществъ. Въ Ганноверѣ въ 1852 г. разверстаніе было окончено почти по всему королевству, въ 1,356 общинахъ. Въ Пруссіи въ 1860 г. раздѣлы и регулированія (Gemeinheitstheilungen и Regulirungen) были произведены по 56 милліоновъ моргеновъ (14 мил. дес.), которые были подѣлены между 1.478,022 домохозяевами и въ 1866 г. оставалось неподѣленныхъ общественныхъ земель 2.316,580 морг. (564,107 дес.).

Итакъ, когда превратились сомнѣнія о дѣйствительной пользѣ принудительныхъ разверстаній, когда рядомъ съ сельскохозяйственнымъ преуспѣхемъ обнаружались и разныя экономическія неурядицы, когда сельскіе рабочіе, обезземеленные и обнищавшіе, отхлынули въ города и столицы и лишили землевладѣльцевъ необходимымъ рабочимъ рукамъ—тогда помѣстное сословіе и правительства почувствовали необходимость удержать остатки общинныхъ угодій—но уже было поздно! Эмиграція въ Америку, переселенія въ города увлекали ежегодно сотни тысячъ сельскихъ жителей къ другимъ промысламъ и въ другому болѣе привольному быту.

Послѣднее и новѣйшее дѣйствіе для регулированія земельной собственности въ Германіи было размежеваніе черезполосныхъ владѣній, означаемое терминами Markaberechtigung, Verkoppelung, Zusammenlegung der Grundstücke или Separation, Consolidation der Grundbesitzungen. Мѣра эта соотвѣтствуетъ нашему полюбовному или специальному межеванію, съ тою разницею, что въ Россіи оно производилось только по частнымъ помѣщичьимъ владѣніямъ, а въ нѣмецкихъ земляхъ, гдѣ и крестьяне владѣютъ наследственнымъ участкомъ, операція эта обнимала всѣ земли—господскія и крестьянскія. Черезполосность есть неизбежное послѣдствіе частнаго участковаго или помѣщичьяго владѣнія, если только оно не закрѣп-

лено преемственнымъ наследованіемъ старшаго въ родѣ; по этому по всѣхъ странахъ, гдѣ допускается раздѣлъ участкомъ между наследниками, чрезполосность заводится сама собой и черезъ нѣсколько поволаѣній доходитъ до крайняго измелъченія. Мы выше видѣли, что во Франціи нивакихъ мѣръ противъ этого измелъченія (jugesellement) не принимается, и что отъ этого большинство французскихъ крестьянъ превратилось въ бобылей и пролетаріевъ.

Въ Германіи тотъ же вопросъ былъ поднятъ въ тридцатыхъ годахъ, и въ большей части нѣмецкихъ областей были изданы уставы объ отмежеваніи въ однихъ мѣстахъ мелкихъ полевыхъ участковъ и жоловъ: въ Пруссіи по уставу 1821 г. и дополнительному закону 1850 г., въ Нассаускомъ герцогствѣ по положенію 1830 г., въ Ганноверѣ по законамъ 1842 г. и 1858 г., въ Саксонскихъ герцогствахъ въ 1848 и 1853 гг.

Типами всѣхъ прочихъ законоположеній служатъ: Прусскій уставъ 1850 и Нассаускій 1830 г. Но прежде чѣмъ изложить правила, ими введенныя, намъ нужно разъяснить для русскихъ читателей нѣкоторыя черты крестьянскаго быта въ этихъ странахъ. Почти во всей Германіи нынѣ уже существуетъ между крестьянами одно участковое владѣніе, но съ существеннымъ различіемъ между юго-западнымъ краемъ франкскаго племени и сѣверо-восточнымъ саксонскимъ: въ первомъ крестьянскіе участки дѣлятся поровну между наследниками, во второмъ считаются недѣлимыми владѣніями, переходящими къ старшему или младшему сыну, во всякомъ случаѣ къ одному наследнику и въ цѣломъ составѣ. Какъ въ тѣхъ, такъ и въ другихъ, при первоначальномъ водвореніи, дворы, семьи, были надѣлены по ровну, и такъ какъ оцѣнка и сортировка земель по количеству и качеству была операція слишкомъ сложная и затруднительная для простолюдиновъ, то они обыкновенно уравнивали свои участки по глазомѣру, по примѣрной разверсткѣ, такъ какъ и наши широкіе односельцы: разбивъ поля на три клина, каждый клинъ подраздѣляли на столько дѣловъ, жеребьевъ, костей (Gewanne oder Lage), сколько въ немъ оказывалось равныхъ сортовъ и достоинствъ почвы. При этомъ принимались въ соображеніе разстояніе полей отъ дворовъ, свойство грунта, и расположеніе каждой отдѣльной мѣстности: въ каждомъ такомъ дѣлѣ хозяинъ получалъ столько

полосъ (Parzellen), сколько у него въ домѣ считалось полныхъ участковъ (Höfen).

Способъ разбивки и уравненія подворныхъ участковъ былъ первоначально точно такой, какъ и въ русскихъ мирскихъ размегахъ; полный тяглый хозяинъ (Vollbauer), если онъ по числу рабочаго скота бралъ за себя 2 или 4 гуфн (Zwei-Vierhüfner), получалъ въ дѣлѣ (Gewapp-ѣ) по 2 — 4 поляны; такихъ дѣловъ было въ трехъ поляхъ не менѣе 20 — 30, такъ что на 1-го хозяина иногда приходилось по 80 — 120 дюмовъ. Все это совершенно сходно съ нашими, доселѣ существующими, порядками мирскихъ разверстокъ; но въ Германіи это была одновременная мѣра, послѣдовавшая при первобытномъ отводѣ надѣловъ, можетъ быть и повторившаяся впоследствии, но во всякомъ случаѣ прекратившаяся съ древѣйшихъ временъ; участки, однажды нарѣзанные семействамъ, остались на вѣчныя времена въ ихъ пользованіи, уравненія болѣе не производилось; тамъ, гдѣ введено было правило недѣлимago, завязного владѣнія (geschlossener Besitz), тамъ полосы и остались въ первобытномъ ихъ видѣ и числѣ; но въ тѣхъ провинціяхъ, гдѣ семейные раздѣлы (Theilbarkeit, Dismembration der Güter) допускались, тамъ дробность достигла невообразимыхъ размѣровъ; въ 4-хъ округахъ Рейнской провинціи, средній размѣръ одной крестьянской полосы равняется $\frac{1}{3}$ моргеа (200 кв. саж.), и такъ какъ полный хозяинъ, по статистическимъ выводамъ, владѣеть 30 — 40 морг., то на одинъ подворный участокъ приходится около 100 дѣлянокъ въ средней сложности.

Эту-то презвѣрную мелкополосность новѣйшія законодательства предприняли исправить, отменяя по возможности прежнія нарѣзки и приостанавливая дальнѣйшіе раздѣлы, причемъ приняты были двѣ системы.

По одной, Нассауской, предполагается только исправить видъ и форму дѣлянокъ, полосъ въ полѣ, дать имъ извѣстный нормальный размѣръ, ниже коего запрещается ихъ дѣлать и такую форму, которая была бы болѣе или менѣе удобна для обработки плугомъ, для провода канавъ, прогона скота и проѣзда вообще, такъ какъ многіе изъ нихъ, окруженные другими крупными помѣстьями, были совершенно заперты и недоступны. По этой системѣ не имѣлось въ виду новыхъ

размещеній или отводовъ въ одномъ мѣстамъ, въ одни окружныя дачи, а только регулированіе, утвержденіе (Consolidation) нѣкѣ существующихъ надѣловъ и запрещеніе дальнѣйшихъ раздѣловъ, ниже известной нормы. Minimum одной дѣлянки (parcelle) полагаются для пашни 5 морг., для луговъ 2 1/4 морг., для огородовъ 1 морг. (1 1/4, 3/4, 1/2 дес.); всѣ полевныя и луговые полосы, которыя больше этой нормы, хотя бы они были и въ череполосномъ владѣніи, раздѣлу не подлежатъ.

По другой системѣ, Прусской, достигаются болѣе полныя результаты: мелкія дѣлянки сбиваются, сводятся въ сплошныя участки, въ окружныя дачи, по возможности прилегающія къ дворамъ и составляющія вмѣстѣ съ усадьбами цѣльное округленное владѣніе; полосы, лежавшія врозь, замыкаются въ единственныя урочища, скопляются въ цѣлыя поля, которыя называются Koppeln. Череполосное владѣніе по этому положенію вовсе прекращается, между тѣмъ какъ по другому — Нассаускому — оно остается и только измѣняется въ нѣкоторыхъ наиболѣе стѣснительныхъ отношеніяхъ; главная цѣль обнѣихъ этихъ мѣръ открыть свободный доступъ домохозяевамъ къ своимъ полямъ и лугамъ; для этого по уставу Нассаускому проводятся полевныя дороги (Feld и Gewann - Wege) и нарѣзаются полосы въ такомъ видѣ, чтобы каждая изъ нихъ выходила на дорогу; по другому же — Прусскому — всѣ череполосныя дѣлянки сводятся въ подворные участки и между ними проводится только одна улица или прогонъ для общаго проѣзда на главную дорогу (Communications Weg).

Различіе этихъ двухъ системъ основано на различіи самаго порядка владѣнія въ двухъ краяхъ Германіи, восточномъ — саксонскомъ и западномъ — франкскомъ; въ первомъ — полевныя угодья и полосы были издревле приписаны къ дворамъ и хотя и лежали разбѣнно въ нѣкоторыхъ мѣстностяхъ, но составляли принадлежность усадьбы и переходили вмѣстѣ съ ней въ тому ковайну, который владѣлъ дворомъ или заоброчивалъ егѣ отъ помѣщика; типъ, первообразъ крестьянскаго поселенія въ саксонскихъ земляхъ былъ крестьянскій дворъ, окруженный сплошнымъ полевымъ участкомъ, и прусское положеніе имѣло въ виду возстановить этотъ порядокъ въ тѣхъ селеніяхъ, гдѣ онъ былъ случайно нарушенъ.

... Из французских земель, по ту сторону Эльбы, полевые угодья, делянки, винограды, огороды, и виды и пожни, составили владения того наследственного, но независимого общества (Vandel, Parzellen-Besitz); они не были приврѣплены къ землѣ, принадлежали праву и поэтому свободно переходили (въ тѣхъ владѣніяхъ), (которые же были приписаны въ селеніи и не имѣли въ немъ усадебной осѣдлости, въ городскихъ обывательствѣхъ, фабричнымъ работникамъ и разношнцкамъ).

... Отъ этого презачиность и мелкополобность достигли въ этихъ краяхъ, какъ и во Франціи, крайняго предѣла. Сельско-хозяйственное общество въ г. Боннѣ, хотѣла ислучайно размежевать, и привели въ своемъ докладѣ 1858 г., при этомъ, что имѣются палатныя полосы имѣютъ въ всей ширинѣ одну мѣру, 2 фута, и что находятся тамъ повсюду, всенѣбно, съ вѣдѣньемъ работника, уноситъ на рѣзакѣ, въ подолѣ своего платья.

Между тѣмъ по принципу, позаимствованному изъ французскаго законодательства (Code rural, art. 1, le territoire de la France est libre, ормне, les personnes qui l'habitent), и носы эти продолжали подраздѣляться безпрепятственно, и въ то же время, по гражданскому уложению (Code civil, arts 587 и 644, 647), дозволялось каждому владѣльцу загоразвать своей участку (droit de closture) и чрезъ то захватить прѣздѣ и протомъ и общими палатніями. Можно было себѣ представить, какъ оружіе, это послѣднее правило давало въ руки крестьянскому землевладѣльцамъ прѣздѣ смешанных мелкихъ хозяевъ; поэтому Нассадовое положеніе о размежеваніи имѣло преимущественно въ виду открыты свободный доступъ къ полевыхъ дорогахъ въ отдѣльныхъ дѣлкахъ и нивамъ.

... Приведеніе въ дѣйствіе этихъ мѣръ было также иъвольво различное: въ Ганноверѣ, Саксоніи, Нассау, требовалось для полюбовнаго размежеванія согласие $\frac{2}{3}$ в домохозяевъ и владѣльщичкѣ, не менше $\frac{1}{2}$ или $\frac{2}{3}$ вѣсѣхъ земель. Въ Пруссіи, по указу 1821 г., допущалось съ начала, что размежеваніе производится обязательно, и въ окрѣдо не требуется омаги однихъ бы владѣльцевъ, но по послѣдующимъ узаконеніямъ 1838 и 1850 гг. введены друія правила: а) если требуется только обмѣтъ участка, то достаточно заявленія $\frac{1}{2}$ заинтересованныхъ владѣльцевъ; б) если требуется нужными оло-

ціальное размежеваніе съ перестановкой межъ округленіемъ дачъ, то требуется согласіе $\frac{2}{3}$ голосовъ; если притомъ имъ принадлежить не менѣе $\frac{2}{3}$ имущества, состоящаго въ чернозюности.

На дороги, улицы и другія сообщенія полагается определеннй процентъ не болѣе 3 или $4\frac{1}{2}$ морг. на 100 моргеновъ владѣнія.

Расходы размежеванія оцѣниваются въ Штутгартѣ въ 16 шилбергр. и до 1 тал. съ моргена (отъ 2 до 4 р. за десятину).

Проектъ новаго распредѣленія разсматривается и утверждается межевыми чинами и затѣмъ выдается жеребій между всѣми соучастниками, безъ права обжалованія принятаго размежеванія; апелляціи (Recessen) допускаются только во время разсмотрѣнія проекта и жеребій рѣшаетъ дѣло окончательно, безповоротно.

Таковы были главные акты регулированія поземельнаго владѣнія въ Германіи.

Оно началось съ того, что помѣстному еволюцію предоставлено было право сноса и своа крестьянскихъ дворовъ (Lösung der Bauerhöfe), затѣмъ приступлено къ разверстанію общественныхъ земель на водворные участки (Gemeinschaftstheilung) — и, наконецъ, было произведено специальное размежеваніе съ отводомъ и обмѣномъ земель въ одніи сложныи дачи (Verkopplung, Separation, Consolidation).

Первая изъ этихъ мѣръ была насильственная, вторая (до новѣйшихъ временъ, когда разверстаніе было во многихъ мѣстностяхъ уже совершенно) — принудительная, — третья полюбовная, рѣшаемая большинствомъ голосовъ.

Совокупными дѣйствіями этихъ мѣръ были достигнуты очень важныя и въ хозяйственномъ отношеніи благіе результаты: срыты и снесены всѣ строенія, огороды, мѣшавшіе свободному сообщенію, свезены и выселены всѣ сельскіе жители, волею или неволею, по своей вѣнѣ или по Божьей волѣ впашіе въ бѣдность, пустопорожныя выгоны и дикія земли превращены въ плодоносныя нивы и крестьянскія владѣнія, точно такъ какъ и помѣщичьи, округлены, отведены въ одинъ

мѣстамъ въ слѣдующие угодья. Всѣ слѣды прежнихъ меура-
дницъ, упущеній, беспорядковъ были стерты съ лица нѣмец-
кихъ земель, и всѣ наружные признаки общности и козней-
свеннаго расстройствъ смѣнились въ сельское, хозяйствен-
ное, и въ лучшемъ и худшемъ дѣлѣ болѣе важной части сель-
скаго сословія.

Но какими средствами, и какою цѣною была куплена эти
улучшенія? Эти вопросы остаются въ виду, и въ настоящее
время не являются предметомъ спеціальной исторической
исследования. Однако, въ настоящее время, въ виду

Вмѣстѣ описанное регулярное земледѣліе шло въ Гер-
маніи одновременно и параллельно съ освобожденіемъ крестьянъ
отъ феодальной зависимости. Чтобы уразумѣть духъ и
смыслъ этихъ мѣропріятій, надо изложить въ главныхъ очер-
кахъ исторію крестьянской реформы, отойдя отъ чисто факто-

Мы видѣли, что въ Англіи тотъ радикальнѣйшій пере-
воротъ совершился незамѣтно, самъ собой, инициатива въ са-
мыхъ ландлордовъ, временно угнетенныхъ, и въ личной
свобода можетъ быть дарована нищему рабочему народу
народа безъ всякаго ущерба землевладельческихъ интересовъ,
лишь бы только оставить въ собой земельный фондъ въ непри-
косновенной цѣлости.

Мы видѣли во Франціи противоположный ходъ: урбани-
стическаго класса, и удержаніе, до революціи, всѣхъ
основъ феодальной власти, и вслѣдствіе
нное, мгновенное, разрушеніе помѣщичьей власти и потрясеніе
всѣхъ основъ социальнаго быта, въ томъ числѣ и крестьян-
скаго земледѣлія и общиннаго самоуправленія.

Германія въ дѣлѣ освобожденія крестьянъ имѣла про-
дѣлать болѣе интересную и научную; всякій шагъ
ея на этомъ пути подготавливался долгими и глубокомыслен-
ными разсужденіями; докторы права разбирали юридическія
основы помещицъ и выводили теорію народнаго хозяйства,
апріорны — ученія о рациональномъ земледѣліи; крайнее раз-
нообразіе германскихъ племенъ и правды составляло ин-
тересныя мѣстныя условія, обычаи, нравы, грамоты, инвентари
и изъ всего этого образовалась такая энциклопедія научныхъ,
и литературныхъ трудовъ и разныхъ законодательныхъ актовъ,
яко предметы, и хотѣли бытъ послѣдовать въ нѣмецкихъ

землях съ такою полнотою, какою не представляютъ дѣтисписи другихъ народовъ.

Но, имѣя въ виду не общую теорію крѣпостнаго права, а только вліяніе его на посемельный бытъ, мы обращаемся преимущественно къ этой сторонѣ вопроса и постараемся спеціально изслѣдовать ее.

Освобожденіе крестьянъ въ Германіи имѣло три момента, или періода: первый—отъ продолженія войны съ 1702 по 1815 г., было превращеніе крѣпостной зависимости (Leibeigenschaft) съ восстановленіемъ только личной вольности крестьянъ; второй—съ 1815 по 1848 г., названъ посемельнымъ ихъ устройствомъ (Grundbesitzverhältnisse), отиженіемъ барщинныхъ и оброчныхъ повинностей, общиннаго землемольства, череполосности и пр.; третій, отрицающійся въ 1848 г., и продолжающійся въ нѣкоторыхъ частяхъ Германіи, поимѣетъ быть названъ выкупнымъ періодомъ; такъ какъ выкупная операція началась въ большей части нѣмецкихъ земель только послѣ революціонныхъ смутъ этого года.

Начиная это изъясненіе съ 1702 г., мы отчасти хотимъ только указать, что въ этомъ году, 18 декабря, король прусскій Фридрихъ I объявилъ волюнтарно всѣмъ крестьянъ своихъ удѣловъ (Königlichen Domänen) и подданныхъ другимъ образомъ первый ступень къ освобожденію; но это освобожденіе было только номинальное, имѣя въ виду несѣдующіе акты XVIII столѣтія: всѣ повинности крестьянъ (Zehnten, Frohnden, Meistmalium, Emdenium) и др. оставались со своею силой; личные гражданскія права были, правда, дарованы сельскимъ обывателямъ, но вмѣстѣ съ тѣмъ не только сохранились, но и подтверждены; усилены вотчинныя права судна и расправы (Grundherlichkeit), такъ что нарушеній своихъ вольностей и правъ обыватели принуждены были жаловаться обиднику и истецъ былъ подверженъ отвѣтственности на оборотъ, отвѣтчикъ истцу. Сельскій уставъ (Allgemeines Landrecht) 1791 г. означилъ тѣмъ, что переименовалъ крѣпостныхъ людей (Leibeigene) въ издѣлстванныхъ подданныхъ (Erbunterthanige), запретилъ всеобщія телесныя наказанія (das Prügeln der Untertänigen), оставилъ, впрочемъ, право казни за похищеніемъ, и рекомендовалъ имъ стараться, по возможности, вводить опредѣленныя извѣстныя повинности (Gesinde-

зада (Grundbesitz); вместо барщины, которая требовалась по произволу (ungemessen). Формальное превращение крепостной зависимости послыдало в Пруссии по адиктамъ 1807, 1808 г. и окончательно по определению 14 сентября 1811 г., признающему у крестьян право собственности на землю съ вынужденъ — лежаныхъ, на днхъ оброчныхъ и барщинныхъ повинностей.

Итакъ, можно несомнѣнно признать, что въ теченіи всего XVIII вѣка до 1811 г. въ Пруссіи право было вычеркнуто. Крестьяне были лично вольны (persönlich frei), а дѣйствительно, слугебно, невольны (dinglich unfrei). Это было достаточно для предостереженія риндлей. Дальнейшая политика которыхъ состояла въ томъ, чтобы выиграть время и воспользоваться имъ и существующими, еще не отмененными правами вотчинныхъ суда и юрисдикціи, для устройства своихъ дѣлъ, завладѣнія по возможности крестьянскими угодьями и овругленія или расширения своихъ дѣлъ.

Вторымъ результатомъ было отмена повинностей, лежаныхъ на земляхъ крестьянъ (Grundlastung) и провозглашеніе въ Пруссіи принципа освобожденія крестьянъ съ землей, и еслибы это высокое начало было твердо и приведено въ дѣйствіе, еслибы авторитетъ великаго Штайна устоялъ противъ дружнаго искательства реакціонной царя, то, безъ сомнѣнія, Германія имѣла бы въ настоящее время нѣсколько миллионъ крестьянъ-собственниковъ, болѣе, и столько же миллионъ менѣе черно-рабочихъ, пролетаріевъ и приравняемыхъ; но тутъ-то и возстало дѣло извѣстныхъ единодушій германское конзервативное, да въ прошломъ столѣтіи, очень искусно отстаивало нѣ сколько свои права на землю, сколько свое право собственности на свои дѣла (Patriotical sentiment) и очень основательно уповая, что съ помощью этой власти и при взаимномъ посредствѣ въ привладѣніи нѣ сколько дѣлъ, она можетъ вернуть всю реформу въ болѣе благомъ блгодороднаго рыцарства, снеси еще много крестьянскихъ дѣловъ, отнять еще у бѣднѣйшихъ домохозяевъ много земель, установить выгоды вынужденныя

цены и все эти беззакония пришить судом и полицейской властью, которые оставались в этих руках.

Так и было сделано; для отражения своих выгод землевладельческое сословие еще выговорило два будущих условия: первое — чтобы выкуп был непременно и во всех случаях добровольным, необязательным, и второе — чтобы он уплачивался самими крестьянами, без пособия от казны; без суда.

Эими двумя добавками был достигнут, как и требовалось, полный восток предвчерашних мёрз, выкуп повинностей не подвигаясь, потому что, как и предвчерашнее дворянство, он не мог подвинуться без пособия кредита и казны; в добровольное соглашение могли вступать только зажиточные крестьяне, и эти союз с ними землевладельцы постепенно выживали беднейших хозяев посредством разветлений, размежеваний, добровольных уступок и судебных или полицейских приписок.

Это время, с 1820 по 1848 г., было особенно благопріятно и прибыльно для крупного землевладения (Германия; консервативная политика была в ходу, с примыканием могущественный священный союз, трети великих держав и под его прикрытием, козлуясь отращивая колючую отщепенца демократического даястроения вредны и классов и слаботу министерств в тьме их интересов; крупное землевладения, и шло в кулерство, а на его примыкание восточное и польское дворянство; ушли в процесс крестьянской реформы так же, как, что, кроме личной свободы и права умирать с голода, крестьянству не оставалось ничего другого; если бы не произошла 21 февраля 1848 г. в одной из другого государства, по поводу которого политическое мира (банкета), так называемая февральская революция в Париже. Бесплодная для Франции, где она означала только новый деспотизм; революция 1848 г., как и (не) индивидуальная революция Франции, была подготовлена Германией; там шло реформа и мирный ход помещичьего самоуправления и восточная волея заставила приехать в дилеттантскому, на запад, на номинальному освобождению крестьян с правом собственности на землю и в выкупе при помощи отчуждения вительства 9).

гдѣ вынужденіе операциа началась въ Германіи не одновременно съ освобожденіемъ крестьянъ, какъ въ Россіи, а гораздо позже, когда уже всѣ аграрныя отношенія были окончательна регулированы и устроены подъ непосредственнымъ руководствомъ Помѣстнаго сословія и подъ надзоромъ самими помѣстными хозяевами.

Въ южногерманскихъ государствахъ, гдѣ правительства выказывали очень либеральныя виды, уже въ началѣ столѣтія были приняты вынужденныя подомѣны (Abkömmlings Gesetz), 5 окт. 1820 г. (въ Баденѣ) и 1 апрѣля 1819 г. въ Дармштадтѣ, но такъ какъ вынужденныя суммы на выкупъ не было ассигновано, то до 1830 г. дѣло почти вовсе не подвизалось; только въ 1831 г. удалось принятиемъ въ этихъ двухъ герцогствахъ провести вынужденныя подомѣны, а въ Баденѣ кавалеріа приняла на себя $\frac{1}{3}$ вынужденной суммы, но только по издѣльной повинности, а оброчные крестьяне оставались по прежнему безъ пособія со стороны правительства.

Въ Пруссіи: благородное рыцарство пользовалось народными бѣдствіями 1806—1811 г. для устройства своихъ отношеній къ крестьянамъ; такъ какъ, вслѣдствіе разгрома Наполеоновскаго (нашествія), и много крестьянскихъ дворовъ сгорѣло, то дворянство пользовалось собой право (по указу отъ 29 мая и отъ 14 сентября 1811 г.) присоединить въ свои помѣстья дворцы, сгорѣвшіе до 1809 г. (до Трицина-дига — Trinitatis — 1809 г.) и вслѣдствіемъ распространило на нихъ право выкупа (Lehnung). Только въ 1834 г. состоялось положеніе о выкупѣ (Abkömmlings-Ordnung vom 1. Juli), т. е. точно такъ, какъ и въ южной Германіи, безъ пособія со стороны правительства на капитализаціи изъ 4%, т. е. съ незначительной оброчной суммой на 25. При такихъ условіяхъ дѣло вынужденнаго выкупа совершено было 42,702, по 66,000 додеревныхъ угодіямъ, занимающимъ пространства 4,000,000 моргн (1,644,000 дес.), а всѣхъ душъ об. п., пригнанныхъ къ выкупу было 755,686. Такъ какъ въ эту эпоху культурная земля въ Пруссіи считалась около 90 мѣмора на сельскихъ жителей, 14 мѣм., то выходитъ, что выкупомъ воспользовалась самая незначительная часть населенія.

своими; они выручали только наиболее зажиточных, многоземельных домохозяев; Первые меры в учрежденіи выкупных банков были приняты в Ганноверѣ в 1841 г., но открытіе дѣйствій отсрочивалось по разнымъ предлогамъ и послѣдовало только черезъ 10 лѣтъ, в 1851 г. (Landescreditanstalt). Въ Баваріи они основаны в 1848 г. (Ablosungscasse). Въ Пруссіи по уставу 2 марта 1850 г., введъ немецкы Rentenbanken.

Не считаемъ нужнымъ разбирать подробно условій выкупной операціи въ Германіи; она была вообще выдѣльнѣе, чѣмъ въ Россіи, для землевладѣльцевъ; оброчники и издѣльщики познкости для капитализаціи погнмались въ Пруссіи на 18, в Ганноверѣ; Саксоніи, Нассау, Баденѣ — на 25; в первоначальныхъ имѣніяхъ на 25 и 33; только въ Виртембергѣ принята была низшая норма, какъ и въ Россіи, погнмание на 16, или капитализаціи изъ 6%.

Но дѣло не въ томъ: главная черта, которую мы хотимъ здѣсь выставить, какъ ключъ къ уразумѣнію аграрныхъ отношеній въ Германіи, есть то, что открытіе выкупной операціи съ пособіями отъ правительства послѣдовало только въ половинѣ XIX столѣтія, когда крестьянская реформа была уже завершена.

дзвѣтъ

Этимъ соображеніемъ мы заключаемъ первый отдѣлъ нашихъ изслѣдованій о землевладѣніи въ Германіи и полагаемъ, что это обстоятельство проливаетъ яркій свѣтъ на весь ходъ и исходъ аграрной организаціи въ немецкихъ земляхъ. Если изложеніе наше было довольно ясно, то изъ него должны выдѣлиться слѣдующіе факты:

1. Первообразный составъ крестьянскихъ обществъ въ Германіи не былъ равномерный, какъ въ Россіи; они состояли изъ обитателей различныхъ по состоянію и гражданскимъ правамъ — полносвободныхъ (vollfreie), полувольныхъ и невольныхъ; вѣдпостныхъ (leibeigene), обязанныхъ (hörige); кромѣ того, они различались и по владѣнію, по размѣрамъ надѣла на прирочные разрада — тяглыхъ, полутяглыхъ; крестьянъ и серфидниковъ съ многочисленными подродѣленіями. Эта классификаціа одкосельцевъ вселила въ санія общества

крестьянъ равны; второю воспользовалось цѣлебное послѣдствіе для расторженія общинныхъ устройствъ оныхъ хозяйственныхъ дѣлъ съ помощью и при поддержкѣ высшаго правды: крестьянъ, тамшкхъ, воинокъ, ховяствъ (Brauherige, Patern)

Личная крѣпостная зависимость (отмѣнялась въ Германіи съ давнихъ временъ, и послѣдніе полвѣка въ рабствѣ (Knechtschaft) концы средникъ вѣщовъ; и тогда шѣррихторъ) какъ крестьяне получали права гражданства, закрѣплялись въ земельныхъ сословіяхъ (правды суда и разсуды надъ ними, тѣмъ что гражданская и политическая или свобода расширялась, но имѣли тѣмъ хозяйственные и аграрныя зависимости, усиливалась и въ началѣ XVIII столѣтія они были иныи дворян (regallich frei), но хозяйственно иныи (dinglich unfrei) I an I

Когда приступлено было къ упорядоченію личной зависимости, то дѣло приняло слѣдующій оборотъ

Первыя мѣры къ полному освобожденію крестьянъ приняты были въ Пруссіи въ 1792 г. и оныя продолжались до 1850 г., а въ некоторыхъ областяхъ еще долѣе. Значитъ, крестьянская реформа тянулась въ Пруссіи (и въ цѣлой ея, въ другияхъ частяхъ Германіи, пока не достигла дѣла, и во все это время руководителями реформы, и начальниками сельскихъ обществъ, судьями и администраторами крестьянъ въ поземельныхъ искахъ и тяжбахъ были и оставались владѣльцы рыцарскихъ имѣній, т.е. одна изъ сторонъ, заинтересованная въ дѣлѣ.

Это первый фактъ, характеризующій аграрныя усовершенствованія въ нѣмецкихъ земляхъ. Отыскавъ его, отыскавъ и

Второй, еще болѣе важный, состоялъ въ томъ, что весь процессъ освобожденія крестьянъ, по иныи дѣла: купя повинностей, происходилъ на базѣ личной правды, т.е. собственной воли крестьянъ, и долговѣрныя, до половины на столѣтіи, и на продолженій энциклопедіи самихъ землевладѣльцевъ, безъ всякой помощи и дѣйствительности оброчныя (барщины). Систематически и оупорно оставались и нѣмецкіе рыцари, этотъ иныи принципъ добровольнаго соглашения, и нежелательства, и правительствъ, и банкировъ, и кредитъ (и выкупныхъ) псуды и настоятельнаго требованія (и оной свободы для обиды сторонъ, для миролюбиваго разрѣшенія великихъ предначертаній Штейна и друзей, и оныи дѣла

образователей. Въ расчетѣ своемъ они не ошиблись: крестьянская реформа вездѣ въ Германіи окончилась благополучно для помѣстного сословія.

Крестьянство, разбитое на разныя категоріи по правамъ состояній и по размѣрамъ владѣній, раздѣлилось еще на два новыхъ разряда: состоятельные, болѣе или менѣе зажиточные домохозяева, или тѣ изъ поселянъ, которые пользовались благоприятнымъ положеніемъ господъ, имѣли возможность, хотя и по дорогой цѣнѣ, съ уступкой нѣкоторой части своихъ земель, выкупать свои надѣлы; изъ нихъ образовалось современное нѣмецкое крестьянство — *der Kräftige deutsche Bauernstand*, которое есть не что иное, какъ крестьянская аристократія, или сословіе мелкопомѣстныхъ землевладѣльцевъ, не дворянскаго происхожденія.

Всѣ прочіе поселяне не выдержали этого долголѣтняго кризиса; недостатокъ кредита и пособій убилъ ихъ окончательно; немногіе изъ нихъ, распродавъ свои полевныя угодья, пріютились въ усадьбахъ, оставшихся въ ихъ владѣніи, большіе же часть покинула безвозвратно и изъ домохозяевъ превратилась въ чернорабочихъ.

Эти результаты были достигнуты двумя главными способами; а) поддержаніемъ вотчинной власти и патримониальнаго суда во все время, докуда продолжалось регулированіе землевладѣнія и освобожденія крестьянъ, и б) отказомъ въ кредитѣ и въ правительственныхъ пособіяхъ, который дарованъ были крестьянству только тогда, когда уже переворотъ совершился и большая часть имущества перешла въ руки помѣстнаго сословія.

ПРИМЪЧАНІЯ

1) Процессъ завоеванія и занятія земель есть дораннѣ и самый важный моментъ аграрнаго устройства въ Германіи и Европѣ вообще; по дошедшимъ до насъ свѣдѣніямъ, можно себѣ представить его, приблизительно, въ слѣдующемъ видѣ: новыя племена приходили, вѣроятно, въ составъ родовыхъ ордъ, подъ предводительствомъ одного главнаго и вѣкомыхъ вождей или ныхъ начальниковъ; они занимали пространства, толи и мадрасалейна, во въ дунинхъ, плодороднѣйшихъ мѣстностяхъ, уже занятых и воздѣлываемых со временъ первыхъ римскихъ походовъ, какъ свидѣтельствуеетъ Ю. Кесарь, Тацитъ и другіе. Населеніе это уже и тогда состояло изъ трехъ состояній: вольныхъ людей, обзаванныхъ и крѣпостныхъ, или, вѣрнѣе, рабовъ въ полномъ римскомъ значеніи слова. Пслдніе два разряда были обрѣты поселены на земляхъ, но въ зависимости отъ другихъ владѣльцевъ, поэтому и право надъ ними переходило, сами собой къ новымъ владѣльцамъ, когда скоро, они завладѣвали правомъ собственности въ завоеванныхъ земляхъ. Изъ этого слѣдуетъ, что завоеватели не имѣли никакого дѣла и спора съ низшими двумя разрядами, оставили ихъ на мѣстахъ, употребляли ихъ, какъ и прежде, для воздѣлыванія почвы, для работъ и платили въ мѣру землевладѣльцамъ. Если процессъ завоеванія новыхъ помѣстій, поэтому посредствовало на возникшемъ полѣхъ, и какъ видно, состоялъ обыкновенно въ томъ, что король съ своими дружинниками и высшимъ духовенствомъ отбравъ у прежнихъ собственниковъ часть ихъ земель ($\frac{1}{3}$ или $\frac{1}{2}$) и оставлялъ имъ остальную часть, обвязывая ихъ исправлять нѣкоторыя службы и повинности на себя, или на своихъ вассаловъ, или на деревни и монастыри. Поэтому, понятие о полной свободной собственности некорѣ вовсе исчезаетъ въ Германіи. Въ римскую эпоху, не за шаствіа варваровъ, что оно было юридическому значенію. Тацитъ описываетъ ихъ особымъ названіемъ, *coloni ingenui*; но уже въ VI и VII столѣтіяхъ эта свобода (*ingenuitas*) перешла въ другое понятіе и означаетъ только состояніе тѣхъ людей, которые свободны отъ налоговъ и повинностей, а таковыми оставались только короли, ихъ вассалы и духовенство. Ослѣдствіемъ, въ истинномъ смыслѣ слова, не произошло; владѣніе было подѣлено и отчасти оставлено прежнимъ собственникамъ, но и эта часть подчинена другому разряду владѣльцевъ: королямъ и государямъ, рыцарямъ-вассаламъ и духовенству. Хотя нѣмецкіе публицисты сильно стараются довести генеалогію своего вольнаго крестьянства до римскихъ временъ, но изъ собственныхъ же ихъ изслѣдованій оказывается, что это вольное состояніе исчезло въ Германіи при нашествіи новыхъ племенъ; всѣ земли были если не присвоены на правахъ частной собственности, то, по крайней мѣрѣ, разверстаны между новыми пришельцами, приписаны ко дворцамъ, дворамъ и церквямъ (*Palast, Frohnhof, Dom*) и полными, вольными землевладѣльцами во времена Карла Великаго оставались только одни благородные. Впслѣдствіи, и даже со временъ Карловинговъ, начало возникать вновь сословіе вольныхъ мелкихъ помѣщиковъ, но уже не по праву преемственнаго владѣнія, а по милости и пожалованію государей,

посредством льготы и кривдыей (Immunitäten), даруемых отдельным знательцам и освобожденным князьям, съ одной стороны, от общегерманских связей сальтского землевладѣнія (Markgenossenschaft), а съ другой—от вогчинной власти (Gutsherrlichkeit) и недвижимыхъ ихъ непосредственно верховной власти, подчиненности королевскихъ чиновниковъ и т. п.

а) Переворотъ всеобщей собственности, предшествовавшій при переселеніи народовъ, описанъ съ поразительною ясностью въ сочиненіи Die Feudalverhältnisse von G. Landau, Hamburg, 1854 г. Изъ него видно, какую ширину и спорную территорию имела земельная въ германскихъ земляхъ, при самомъ вѣдвореніи варварскихъ племенъ. Landau очень основательно объясняетъ, что завоеванія и занятія земель финнами въ разныхъ странахъ Европы двойнаго характера: въ одной завоеватели, поворя, туземцевъ; ограничивались обложением ихъ дѣльгами и сборами и оставляли неприкосновеннымъ весь хозяйственный и аграрный бытъ природныхъ жителей; такъ было и въ Россіи; въ другихъ—литовскія страны и т. п.—предметомъ и цѣлью привоеванія себя земли и во всеобщаго падной Европѣ—коммуналъ, дворянская собственность установилась такимъ образомъ. Авторъ приводитъ примѣры, гдѣ это происходило. Савсонии вторично въ вѣдвореніи завоевателей и употребляли ихъ землю, а тѣмъ, кто согласился, предлагали имъ 2/3 своихъ угодій, на тѣмъ, кто отказался, не соглашался; тогда имъ предложена была половина, потому 2/3 на чужь (они помирись, но съ придачею всего скота, который и былъ забранъ савсонцами. Франки и бургуны (также отобраны въ Галлію двѣ трети земель у римскихъ владѣльцевъ).

Дѣлаешь этотъ переводъ не отведомъ уступленныя земель къ однимъ мѣстамъ, но такимъ порядкомъ, что каждый дворъ (Balkhof) дѣлился на двѣ или три части и побѣдители и побѣжденные поселались вмѣстѣ въ однихъ селеніяхъ; но, разумеется, въ основанныхъ истраженныяхъ и родныхъ; были случаи, гдѣ приплещи отбирали у туземныхъ жителей всѣ ихъ земли безъ остатка (ломбарды въ Италіи, англо-саксы въ Англіи); но, обыкновенно, это завладѣніе происходило постепенно, въ нѣсколько приемовъ. Ломбарды сначала, умертвивъ римскихъ патриціевъ, владѣльцевъ земель, оставили на мѣстахъ земледѣльцевъ-крестьянъ и рабовъ; потомъ въ обложили оброчами и наконецъ отняли и у нихъ земли, кони они пользовались, обративъ всѣ частныя владѣнія въ громады вогчинныя (latifundia); точно такъ же дѣйствовали англо-саксы; выбирая постепенно земли у бриттовъ и соединяя ихъ въ такъ называемыя участки лордовъ (the waste of the Lords). Въ древнѣйшихъ германскихъ сагахъ (Sachsenspiegel), эта процедура описывается очень чистосердечно нѣмъ предка саксонцы, говорить лѣтописецъ, не были довольно многочисленнымъ, чтобы самимъ пахать и воздѣлывать земли; поэтому они истребляли въ Тюрингіи только господъ, а крестьянъ щадили и закрѣпляли за ними ихъ владѣнія на прежнихъ правахъ. Поэтому, замѣчаетъ Landau, варвары дѣйствовали въ этомъ отношеніи еще менѣе свирѣпо, чѣмъ цивилизованные римляне, которые не рѣдко истребляли, выселяли, или обращали въ рабство цѣлыя племена; напримеръ Кесарь, побивъ андуатовъ, продалъ ихъ всѣхъ въ рабство, а венетовъ раздѣрилъ поголовно своему войску.

На эти порядки первоначального расселения также влияли и составы дружин или ополчений. Хотя первоначальныя мѣста жительства всѣхъ этихъ ордъ и племенъ намъ неизвѣстны, но по преданіямъ можно заключить, что одни изъ нихъ вышодили въ видѣ дружинъ подъ знаменами предводителей и состояли болѣею частью изъ вождей съ ихъ прислугой, дворней и разннхъ волей-волей завербованныхъ людей, клеветовъ (clients); другіе же изъ равноправныхъ и своевольныхъ ополченцевъ, младшихъ сыновей и братьевъ, не имѣвшихъ своихъ хозяйствъ на родинѣ, или бродягъ, мнѣтелей счастья и приключеній. Первые, въ войнѣ надо, приписывали разныя племена, занявшія земли галловъ и владную Германію, довольствовались мѣльничью, потому что только предводители дружинъ, знатѣйшіе ихъ спутники забирали земли; рядовые люди употреблялись на работы точно такъ, какъ и своеземки изъ прежнихъ жителей и поэтому сближались съ ними окончательно; галлы, франки, бургунды, составили одно сплошное и, повидимому, одноплеменное население глѣбовацевъ.

Въ восточной Европѣ, напротивъ, всѣ дружинники или ополченцы, какъ равные товарищи, потребовали себѣ равную долю въ добычѣ; эта доля состояла изъ одной и до двухъ-третьей земель: захвативъ эту часть, пришлые люди вездѣ основывали себя и свои помѣстья въ привилегированное коловеніе. Своземки остались на мѣстахъ, потерявъ $\frac{1}{3}$ или $\frac{2}{3}$ своихъ прежнихъ владѣній; но рядокъ съ ними образовалось помѣстное сословіе, владѣвшее другою половиною, или двумя-третьями. Первые были болѣею частью славянскія и финскія племена; вторые—чистокровные германцы.

Это была общій порядокъ поселенія: во всей восточной Европѣ, начиная съ остзейскихъ краевъ (Ostseeländer) и до адриатическихъ, до Ломбардіи и Истріи; дворянство и крестьянство составили во всей этой серединной полосѣ Европы два разные элемента; одинъ инородный и побѣдоносный, другой своеземный и подвластный. Племенная и социальная рознь легла въ основаніе всѣхъ гражданскихъ обществъ, происходя изъ первоначальнаго, первоначальнаго порядка поселенія страны, размѣщанія жителей, распредѣленія земель.

*) Die Hufe, die Flur. Первое изъ этихъ выраженій означаетъ подворный или посемейный крестьянскій участокъ, второе (die Feldflur, die Marke) общій ирречкой надѣлъ одного селенія. Отношеніе первыхъ ко второму, размѣщеніе участковъ въ общемъ деревенскомъ надѣлѣ представляетъ большія различія, и эти-то различія и характеризуютъ разнаго рода крестьянскія поселенія, совершенно отличая нѣмецкій сальскій бытъ отъ малороссійскаго. Hufe, въ тѣсномъ смыслѣ, означаетъ такое пространство угодій, удобныхъ земель, какое можетъ въ одинъ сѣвооборотъ быть обработано одной сохой или плугомъ (въ Германіи пароконнымъ или паровольнымъ), и по предположенію, впрочемъ не совсѣмъ вѣрному, соответствуетъ рабочей силѣ одной семьи. Такъ опредѣляютъ это понятіе нѣмецкіе исследователи, и это опредѣленіе, если оно вѣрно, уже указываетъ на глубокое различіе нѣмецкаго поселенія отъ русскаго; у насъ хозяйственную единицу составляетъ одна рабочія съ женой, у нѣмцевъ цѣлая семья,—а такъ какъ одно

свойство заключать въ себя, въ определенной сложности, 5—6 думъ всѣхъ полей и возрастовъ, а тѣловне работы относятся къ общему плану думъ, какъ 1 : 6; то русскій тѣловный расчетъ выходитъ, въ 2 или 3 раза меньше подворного или участкового владѣнія. Самый дворъ или усадьба назывались *manus*, всѣ подворный участки съ усадьбами и полевыми участками *Hufe*, *Hufe*, *Hufe*, были и другія названія. Обозначенія тѣловное же участковое владѣние (*sozialer ein Pflug*) и они различались отъ *Loos*, которые относились къ общинному владѣнию и означали такую надѣланна по жеребью въ общинныхъ выгонахъ и тѣсахъ.

Hufe по старымъ документамъ равнялось обыкновенно 40 морг. (10 дес.) и состояло изъ земель условнаго владѣнiя, *Lehnland*, въ противоположность участкамъ владѣнiя на полномъ владѣнiи *Erbland*; выраженiе это было присвоено крестьянскимъ надѣламъ, отводившимъ отъ господской земли часть пользованiя домохозяевъ или оставленнымъ въ ихъ пользованiи при первоначальномъ возрванiи отъ земли, причемъ многие прежние собственники обрабатывали эти обязанности поселянъ. Въ нѣкоторыхъ частяхъ Германiи (въ Гессенѣ, Баварiи) слово *Lehnland* даже замѣнило всѣ другiя названiя крестьянской земли и крестьянскiй дворъ прямо называется *Lehn*.

Составныя части тѣловаго участка (*der Hufe*) были: а) домъ со дворомъ, *manus*; б) полевыя и огородныя земли, отведенныя въ частное и наследственное пользованiе семьи, которая обыкновенно загоразивалась или обводилась *каплевой* (поэтому назывались *Band* (отъ слова *Bund*, *gebundenes Acker*); в) участки не огороженныя и раздаваемые жеребью въ общинныхъ выгонахъ и тѣсахъ (*die Almend*). Самый отводъ участковъ происходилъ различно и ученый историкъ изъ сочиненiя Кюстера выводитъ эти свѣдѣнiя, (*Mauner Geschichte der Frohnhöfe*), насчитываетъ до 5 разн. *Hufe*.

Два изъ различiя состояли въ томъ, что въ однихъ мѣстностяхъ участки уравнивались по количеству, сообразная съ раздѣленiемъ когнати почвы всѣ земельныя участки разбивались на дѣли, а въ каждой дѣлѣ нарезалась полоса на каждую домохозяйства; этотъ порядокъ тотъ самый, какой приняты въ нашихъ великороссiйскихъ губернiяхъ. Другой порядокъ, болѣе употребительный, состоялъ въ уравниванiи по качеству; т. е. на каждый дворъ отводило одну или три (если полосы разбиты на три поля) участка сплошныя въ одномъ мѣстѣ, но болѣе или менѣе обширныхъ, смотря по достоянству двора. Были примѣры, что въ одномъ сельскомъ обществѣ изъ 47 1/2 дворовъ всѣ *Hufen* имѣли различный раздѣръ, но всѣ исправляли равныя повинности; на жалобы и просьбы крестьянъ объ уравниванiи ихъ платежей, начальство отвѣтало, что это неравенство, додѣе кажущееся, потому что участки уравниваны по качеству почвы.

Первый порядокъ приняты былъ въ Голландiи, Гессенѣ и въ Рейнѣ, въ Эльзасѣ, Швабiи, Баварiи и нѣкоторыхъ частяхъ Саксонiи въ провин Германiи отводилась обыкновенно сплошная надѣла, по одному участку или четыреугольному въ каждой мѣзъ 2 полей. Раздѣры 1 *Hufe* были поэтому очень различны по площади, они уравнивались по качеству; имѣла эта уже не могла служить полевонной мѣрой; поэтому *Hufe* разбивалась на *Morgen* или *Taubecken*, которые означали пространство, могущее быть вспаханымъ въ

одно утро (Morgen) или въ день (Tag). Но въ тѣхъ странахъ, гдѣ принято было нор-
вый способъ надѣла, тамъ Hufe получила уже съ XVI столѣтія и сохранила зна-
ченіе нормальнаго подворнаго, или посемейнаго надѣла; она была тоже нѣ-
сколько различна, но въ большей части Германіи имѣла отъ 80 до 40 морге-
новъ ($7\frac{1}{2}$ —10 дес.). Были и двойные гуфы въ 60—90 морг. (fuldische Hufe).

Замѣчательно то обстоятельство, что въ славянскихъ земляхъ, покоре-
нныхъ нѣмцами, на томъ основаніи, что Hufe соответствуетъ хозяйству съ
паронойной упряжкой и плугомъ и что славяне пахутъ сохой въ 1 коннадъ,—
принято отводить жителямъ изъ славянъ (въ Помераніи, Рюгенѣ, Мекленбургѣ,
Силезіи) половинный надѣлъ, который и называется slawische Hufe.

Главная черта, которую здѣсь нужно замѣтить, есть та, что Hufe состав-
ляла частное владѣніе домохозяина (ein festes Besitzthum); каждому такому
подворному участку принадлежить и право участія въ общинныхъ угодьяхъ,
но собственно дворъ съ надворными строеніями и съ пахатной землей состав-
ляютъ его личное владѣніе, и лучшимъ тому доказательствомъ служитъ, что
самое понятіе о подворномъ участкѣ обратилось въ понятіе о поземельной
мѣрѣ.

Второй предметъ, подлежащій нашему разсмотрѣнію, die Flur, означаетъ
общій надѣлъ одного селенія: здѣсь главное отличіе нѣмецкаго порядка насе-
ленія есть размѣщеніе дворовъ отдѣльно другъ отъ друга, не рядами, не ря-
дами, какъ наши великороссійскія деревни, а особыми огороженными усадь-
бами. Такъ описываетъ ихъ Тацитъ во времена римлянъ, такъ сохранились
они болѣею частью и нынѣ; также размѣщаются нѣмецкіе колонисты и въ
иномемныхъ своихъ поселеніяхъ.

Всѣ таковыя главныя признаки и черты нервыбитнаго крестьянскаго строя
повторяются, кромѣ Германіи, и во всѣхъ земляхъ, куда проникъ нѣмецко-
саксонскій элементъ. Въ Даніи тоже полагается нормальный размѣръ одного
подворнаго участка (Boehl, Tofte) и тоже съ наследственнымъ владѣніемъ
усадьбами и намями и съ общиннымъ пользованіемъ лугами и выгонами, раз-
дѣляемымъ по жеребью. Въ Англіи понятію Hufe соответствовала Hide, которая
полагалась въ 80—88 акра (10—12 дес.) и островки становились тоже отдѣльно,
а самыя полевныя угодья ограничивались или огораживались по каждому хо-
зяйству особо.

Это отдѣльное подворное размѣщеніе крестьянскихъ земель
составляетъ такую отличительную черту именно германской аграрной органи-
заціи, что не встрѣчается въ другихъ странахъ, населенныхъ франкскими или
славянскими племенами. Во Франціи нормальнаго размѣра, определенной вели-
чины крестьянскаго хозяйства не полагается; кромѣ западныхъ областей, въ
большой части Франціи деревни расположены группами или рядами. Въ сла-
вянскихъ краяхъ, забранныхъ нѣмцами, главное ихъ стремленіе было направ-
лено къ тому, чтобы по возможности переделывать на свой ладъ поземельное
владѣніе туземцевъ: повидному, имъ не удалось перестроить, равнымъ деревен-
скимъ усадьбамъ, которыя остались въ рядовомъ, уличномъ порядкѣ, но они взяли
и въ славянскихъ провинціяхъ правило участнаго и нормальнаго владѣнія
и, какъ имъ выше сказали, подъ благодѣннымъ предлогомъ, что славяне пахутъ
одноконной сохой, посадили ихъ на половинный надѣлъ: Slawische Hufe назн-

слова: die kleine hat /haben Hufe и вѣнчалась въ половину противъ нѣмецкой (die Landhufe, saxonica tantumina).

Въ Мекленбургѣ и Помераніи сохранились еще по сіе время эти наименованія: нѣмецкая гуфа (или Askethufe) равняется въ 60 морг. (15 дес.), нѣмецкая (Landhufe) въ 30 морг. (7½ дес.); славянская (prolische o. slawische Hufe)— въ 15 морг. (3¼ дес.). Можно себѣ представить, что на подавляющее славянское населеніе эта мѣра подѣляла еще успѣшнѣе, чѣмъ все вліяніе нѣмецкой высокой культуры; какъ навѣрно писатель сочинитель этой книги, безпристрастный изслѣдователь германской старины—это распределеніе крестьянскихъ участковъ по разрядамъ позволяло саничь въ одной деревнѣ сколько угодно домохозяевъ, стоило только соиннуть двѣ славянскія гуфы въ одну, чтобы получить полный участокъ, или раздѣлить нѣмецкую на двѣ части, чтобы надѣлить двухъ крестьянъ изъ славянъ. Такъ и дѣлалось въ Мекленбургѣ и Помераніи, гдѣ нѣмецкое владѣтельство производило надѣлы славянамъ оныи id. saxonica vila.

*) Намъ могутъ замѣтить, что въ Россіи были обжа, выти и сохи, соответствующія нѣмецкой гуфѣ. Последнее выраженіе, соха, дѣйствительно подходитъ близко къ нѣмецкому, ибо означаетъ тоже хозяйственную единицу, извѣстное пространство земли, обрабатываемое извѣстнымъ числомъ земледѣльческихъ орудій—сохъ; но размѣръ этотъ въ Россіи служитъ только для раскладки податей, а не для разверстки земли между поселенцами. Что же касается до обжи и выти, то подъ этими терминами разумѣлись только доли, приходившіяся на тяглаго, рабочаго мужика, по равному раздѣлу всѣхъ мірскихъ полей. Нормальнаго размѣра не полагалось никакого для надѣла крестьянъ: выть обыкновенно считалась по посѣву и на одну выть полагалось примѣрно 10 четвертей ржаного посѣва въ одномъ погѣ, всего въ 3 поляхъ 30 четвертей или 15 десятинъ; но хозяинъ бралъ на себя столько вытей, сколько имѣлъ въ своемъ домѣ рабочехъ душъ и сколько по мірскому размѣру приходилось вытей на одного рабочаго. Всѣ эти поземельныя мѣры въ Россіи были только условныя и производныя: сохи были различныя по качеству почвы; доброй земли полагалось въ сохѣ 600 четвертей, дурной 1200—1800 вытей считалось на 1 соху, въ черныхъ волостяхъ 42, въ монастырскихъ 50 и въ помѣщичьихъ 67. Этотъ фискальный и административный счетъ не имѣлъ прямого соотношенія съ хозяйственнымъ бытомъ крестьянъ; подворный посемейный надѣлъ домохозяина не опредѣлялся заранее нормальнымъ размѣромъ угодій, нужныхъ для хозяйства, а зависѣлъ: а) отъ общаго пространства земли, приписанной въ селенію, и б) отъ числа крестьянъ, достигшихъ въ данный моментъ совершеннолѣтняго возраста.

*) Смѣшаніе и уравненіе мольныхъ людей съ крѣпостными составляетъ главное отличіе нѣмецкаго социальнаго строя и по всѣмъ даннымъ можно замечать, что уже къ концѣ среднѣхъ вѣковъ толькое состояніе было совершенно приурочено къ невольному. Свободные крестьяне исправляли такіа же

повинности, какъ крѣпостныхъ оброчники (Fächter, Meuser) облагались по контрактамъ барщинными работами сверхъ оброка; въ некоторыхъ семейкахъ, между вольными и крѣпостными дѣлалось только такое различіе, что, напримѣръ, первые возили навозъ, а вторые его разбавали; или одни водворили вѣно въ погребу, а другіе его разбавили въ бочки и бутылки; вольные козлева обыкновенно справляли воинныя работы, а обязанные и крѣпостные — пѣти. Они также платили наравнѣ съ прочими крестьянами пошлины при наследствѣ и вводѣ во владѣніе (mortuagium, landemium), хотя болѣею частью пользовались по арендованнымъ ими участкамъ наследственнымъ правомъ владѣнія. Королевскія и казенныя селенія (Domsäßen) управлялись государскими и князьями на помѣщичьемъ правѣ, точно такъ, какъ частныя вотчинны. Мы наставляемъ на этой чертѣ германскаго аграрнаго строя, потому что она отличается отъ русскаго сельскаго быта: въ Россіи, напротивъ, такъ называемыя черныя волости и слободы, т. е. вольныя поселенія своеземцевъ, рѣзко отличались отъ помѣстій и вотчинъ, вольные люди водворялись и строились особю, управлялись отдѣльно, наследовали и дѣлили свои земли по-своему, и впоследствии составили особое сословіе государевыхъ вольныхъ людей и государственныхъ крестьянъ, которые считали себя и назывались казенными между тѣмъ какъ въ Германіи смѣшеніе ихъ съ обязанными (hörige) и крѣпостными (leibeigener) было такое полное, что многіе нѣмецкіе публицисты положительно утверждаютъ, что всѣ крестьяне въ Германіи были первоначально въ крѣпостномъ состояніи и только въ новѣйшее время было открыто, что между ними были и вольные. Точно также и въ нашихъ литовскихъ губерціяхъ вольные поселяне жили въ однихъ селеніяхъ и на однихъ правахъ съ крѣпостными, исправляли наравнѣ съ ними всякія работы и повинности и назывались только тѣмъ, что въ ревизскихъ сказкахъ именовались — вольными.

Эти соображенія отлично изложены въ сочиненіяхъ Boucher-a—«Nation, Oec. d. Ackerbauers», § 109, и Landau—«die Territorien», стр. 108, 109, 110.

*) Въ королевствѣ Ганноверскомъ мы видимъ явленія совершенно противоположныя Мекленбургскимъ. Тамъ рыцарскія имѣнія были вольныя владѣнія, подлежащія раздѣлу, маюратовъ не существовало; и, наоборотъ, принимались очень строгія мѣры для охраненія крестьянскихъ земель отъ захватовъ помѣщиковъ; пустыя двory должны были быть вновь населены домохозяевами изъ крестьянъ и возвращеніе крестьянскихъ земель помѣщику запрещалось по положенію 1833 г. (Ablösungsgesetz v. 1833 г.), дѣйствовавшему до 1848 г. Отъ этого въ Ганноверѣ пропорція земель господскихъ и крестьянскихъ была обратная; дворянство владѣло только 5% полевыхъ угодій и 7% лѣсовъ; изъ 8 мил. моргеновъ принадлежитъ 6 мил. крестьянамъ и городскимъ обывателямъ, 1½ казенъ и только ½ мил. дворянамъ.

Изъ этого можно заключить, что крестьянскія владѣнія были очень значительны въ Германіи, ибо порядокъ первоначальнаго раздѣленія и распредѣленія земель былъ одинаковъ во всей сѣверной половѣ. Расширеніе помѣстій и вотчинъ произошло впоследствии, при позволастномъ вотчинномъ управленіи рыцарей-дворянъ и въ особенности при регулированіи повинностей: т. развер-

отамин узедій, которыя производились подъ исключительнымъ надзоромъ и контролем сословия. Въ такихъ странахъ, какъ Ганноверъ, гдѣ приняти и предложены были мѣры къ охраненію крестьянской собственности, тамъ она оставалась преобладающимъ элементомъ, и, по сравненіи съ Ганноверомъ, можно събъ представить, въ какихъ вредныхъ размѣрахъ происходила насильственная или добровольная экспроприация крестьянъ въ другихъ нѣмецкихъ земляхъ, гдѣ правительству дано было право вѣшать, высылать и развѣртыгивать крестьянскіе дворы.

1) Markgenossenschaft, Feldgemeinschaft; выражение die Mark относится къ общему пространству владѣнія одного села, и тамъ какъ земли были отведены по известному размѣру (Hufe) на каждого домохозяина, то поселеніе новыхъ жителей допускалось не иначе, какъ съ согласія прочихъ обывателей. Изъ этого и произошло понятіе, что каждая деревня (Dorf) съ приписаннымъ къ ней полевымъ надѣломъ (die Mark) составляетъ особое сельское общество (Markgenossenschaft). Но вѣдь съ тѣмъ это понятіе о сельскомъ обществѣ у нѣмцевъ артовою несомненно сближается съ славянскими понятіемъ общины и слово die Mark переводится на слова Община (у чеховъ), Oščina (въ Краковѣ), Gmina (въ Польшѣ), Opolno (Галиціи), которыя относятся къ совершенно другому строю сельскаго аграрнаго быта.

Разница состоитъ въ томъ, что нѣмецкая Mark заключала въ себя земли двухъ родовъ: одни были общинныя, другія — частныя, иполье тамъ же угодій, которая же была во владѣніи между хозяевами, составляла общед. владѣніе и называлась Gemeine Mark или Allende. Права пользованія общинными угодьями было тоже двойное: вольные люди, крестьяне-собственники, пользовались ими по праву, но прочіе, обзанные и крѣпостные, только съ вѣдома и согласія вотчинника; тамъ, гдѣ вся деревенская земля принадлежала одному землевладѣльцу, онъ былъ и судья по всѣмъ дѣламъ общиннаго владѣнія, Mark o Obergericht, Markherr; полные хозяева, владѣющіе дѣлымъ надѣломъ (volle Hufe), имѣли въ общихъ угодьяхъ большее участіе, полу-такие меньшее; наконецъ огородники и бобыли ограничивались наименьшимъ размѣромъ, который и тогда означался минимумомъ въ 5 морг. (1 1/2 дес.). Людямъ, не имѣвшимъ собственности, но приписаннымъ къ обществу, давалось только изъ милости участіе въ выгонѣ и водопой. Такимъ образомъ и въ общинномъ пользованіи было три категоріи обывателей: полнoprавные (vollwärtige), половинщики (halbwärtige) и безправные (unbewährt). Но всѣ эти права поглощались высшимъ правомъ землевладѣльца — пользоваться тѣми же общинными угодьями и для своихъ надобностей и, общеправно, эти вступавшія права распределялись такъ, что въ началѣ лѣта на общіе выгоны выпускался господскій стадо, а когда, они вытравятъ пастбища, то по дѣхъ слѣдамъ выгонялся крестьянскій скотъ, что называлось Blümpenrecht, — или же первый укосъ принадлежалъ вотчиннику, а отава сельскому обществу. Лѣса считались большею частью во владѣніи вотчинниковъ и въ тѣхъ изъ нихъ, которые и назывались общинными, запрещалось крестьянамъ рубить дубовый и другой строевой лѣсъ безъ разрѣшенія владѣльца. Наконецъ, въ об-

длинномъ владѣніи въ чертѣ Altmord-и также считались законными пашоки, Aussenfelder, пустоши, Drossen, и вообще пустоши, производимыя землѣ, tegne-
ipendtas. На счетъ этихъ пустошей были очень строгія правила: например, каждому домохозяину дозволялось распахать столько дѣлянокъ, сколько онъ
умѣетъ поднять, класть зарованными плугами въ восьмидесяти стожки, если онъ не доплатитъ отведеннаго ему участка, то оставшая часть возвра-
щается владѣльцу, если же онъ въ теченіи 9 лѣтъ не обработалъ своего нивъ
три раза, то онъ долженъ ихъ уступить другому земледѣльцу. Въ общемъ общин-
номъ владѣніи завелись также нѣкоторые порядки, вовсе подрывающіе зна-
ченіе этого владѣнія: напримеръ, во многихъ обществахъ дозволялось домохо-
зьямъ продавать и покупать право участія въ общинныхъ угодьяхъ, такъ что
обширными пустошами владѣли некоторые тресты или, которые назывались
(Markbepreuzigte), между тѣмъ, какъ прочіе жители имели право пользо-
ванія въ вырубкахъ и лѣсахъ, общими правилами позволялось, что обыватели, ве-
дущіе полевое хозяйство, участка, не имѣютъ и права пользованія об-
щинной землей, кроме развѣ выгона и выпаса, въ которыхъ они пользовались по
особому разрѣшенію общества.

Право пользованія и разрѣшенія общинныхъ угодій было очень точно опре-
дѣлено, и въ этомъ отношеніи представляется въ германской Gemeinde явная
противоположность нашей мирскому быту, гдѣ все металось и рубилось по
меребы и по произволу (разкѣты, разрубь). Лѣса раздѣлялись на твердые
породы (Hartholz): дубъ, букъ, рубка жонкъ вовсе запрещалась, и жонки или
низкоствольныя (weiches Holz, Unterholz), гдѣ жители запасались топливомъ,
лѣсоугодья разбивались на поляны или прямоугольники и обыкновенно отводи-
лись хозяйствамъ въ извѣстное число лѣтъ, причѣмъ каждому участнику выде-
вался участокъ, пропорціональный его состоянию (proportionaliter ad singulas
et potestates, сказано въ одной грамотѣ 1285 г.).

Вообще, лѣсныя дачи хотя и считались общественными, но приписывались
къ подворнымъ участкамъ для рубки и добычи матеріала, и таковыя дѣлянки
въ общихъ лѣсоугодьяхъ назывались Achtwart и соответствовали извѣстному
числу возовъ дровъ. На счетъ выгона, правила были тоже очень строгія и
число скота, выпускаемаго на пастбище, росписывалось по хозяйствамъ, тоже
пропорціонально ихъ владѣніямъ; кроме того, постепенно вводились разные
порядки, тѣ существующія подрывавшіе общинное владѣніе: а) постороннимъ вла-
дѣльцамъ предоставлялось право выгона на крестьянскія земли; преимуще-
ственно и прежде всѣхъ воспользовались этимъ экстраординарнымъ правомъ
монастыри, и мало-по-малу завелось цѣлое сословіе разночинцевъ, такъ назы-
ваемыхъ Ausmäcker, которое, не принадлежа къ сельскимъ обществамъ, поль-
зовалось ихъ угодьями; б) допущена была продажа и обвѣтъ между хозяйствами са-
мыхъ правъ выгона, такъ что одни переуступали другимъ свою часть или участіе
въ общинныхъ земляхъ и оставались въ такихъ случаяхъ безъ пастбища и безъ
скота; в) наконецъ, между самими общинниками завелись классы и разряды,
и во многихъ селеніяхъ только старожилы пользовались общинными землями;
они назывались Hôherberechtigte, а новосельцамъ не давалось никакой доли въ
выгонахъ и лѣсахъ.

Какъ видно изъ этого, порядокъ разрѣшенія общинныхъ земель хотя и

быть очень различны по различным землям, не в каждом земельном случае определялся их большою частотою, не во всемъ широтою и не на равныхъ принципахъ, какъ въ русскомъ широкотъ обществѣ, а по условленной пропорціи въ чужду-своемъ или въ размѣру подворнаго участка, или по практическимъ способностямъ домохозяевъ, такъ что не все объявители, а только некоторые изъ нихъ считались равновѣсными общинниками (Markberechtigte).

Mortuarium, Laudemium. На хозяйственный бытъ сельскихъ обывателей въ Германіи и во всей Европѣ влили, кромя захватовъ земли, и разныя пошлныя, взимаемыя, по закону, при переходѣ подворныхъ участковъ отъ одного хозяина къ другому. Это былъ родъ дани, наложенной на крестьянъ всакихъ наименованій, вольныхъ и невольныхъ, въ пользу вотчинниковъ и въ знакъ ихъ покорности дворянско-рыцарскому сословию. Mortuarium считался при смерти домохозяина, Laudemium — при раздѣлѣ и ввѣдѣ во владѣніе. Первый (по-англійски heriot, по-испански mortaga, по нѣмецки Sterbefall) состоялъ или въ лучшей штукѣ скота (Besthaupt), или въ одеждѣ по выбору господской экономки (Gewandfall). Во многихъ нѣмецкихъ земляхъ у крестьянъ, по смерти хозяина, отбиралась даже вся движимость, а у обязанныхъ только лучшая часть скота (Besthaupt). Въ видъ милости, потомъ, возвращалась часть отобраннаго имущества. Въ Тюрингери еще въ недавнее время Mortuarium состоялъ изъ половины всего движимаго наслѣдства и взимался какъ при смерти отца семейства, такъ и жены его.

Laudemium (Lehrwaage, по-французски lots et ventes) составлялъ по Франціи $\frac{1}{4}$, иногда до $\frac{1}{2}$ и $\frac{1}{3}$ дѣльности крестьянскаго двора, въ Баваріи 5%, въ Магдебургѣ 2%, въ Силезіи до 10%, въ Виртембергѣ 10—15%, въ Каринтіи 14 $\frac{1}{2}$ %, въ Австріи отъ 5 до 10%. Кромя того, въ некоторыхъ австрійскихъ областяхъ взималась еще особая пошлнна въ 5% съ отходящаго домохозяина — Abfahrtsgeid и съ недвижимаго имущества 5% дѣльности. Въ другихъ частяхъ Германіи Laudemium уплачивался или съ гурты по 4 тал., или съ морена по 6—12 грошей (около 2% р. съ дес.), или съ двора по 2 тал. денга (1 р. 20 к.), въ Бременѣ полугодная или годовая плата. Въ Англіи съ Copyholders взималась произвольная пошлнна при смерти и переходѣ владѣнія. Blackston пишетъ, что тѣ владѣльцы, которые въ своихъ требованіяхъ утверждены (reasonable), берутъ не болѣе двухъгодовой суммы чистаго дохода участка. По среднимъ расчетамъ въ новѣйшее время, передъ отъѣздомъ крестьянъ въ Валакию, Laudemium уплачивался въ Валакии черезъ каждые 30 лѣтъ, въ Виртембергѣ черезъ 25 л. Въ Пруссіи, при изданіи положенія о выкупѣ 1821 г. рассчитывали, что въ теченіи 100 лѣтъ на каждый крестьянскій дворъ приходилось по 3 случая наслѣдованія и по 2 прохода; по новѣйшимъ законоположеніямъ (1860 г.) для капитализаціи этой пошлнны, при выкупѣ крестьянскихъ повинностей, принято, что она взималась среднимъ числомъ по 3 раза въ столѣтіе. Такъ какъ Laudemium болѣею частью взимался въ видѣ процента и капитализованной стоимости, а стоимость прежнихъ лѣтъ гораздо ниже настоящей, то въ Пруссіи и Саксоніи принято считать ее въ $\frac{1}{2}$ современной цѣны, а по дворянскимъ принадлежностямъ и строеніямъ въ $\frac{1}{3}$.

Если бы сделали все эти повеления, то означается, что наследники и наследники должны были понижать ценуность крестьянских хозяйств на каждое поколение от 10 до 15%, а следовательно, при нормальном издержании недвижимых имущества равняется такому же проценту, надо заключить, что все это просто ценаности дасть в пользу богатства, сословия, происхождения имений.

*) Вообще, не только в Германии, но и в прочей Европе, прекращение крепостной зависимости происходило собственно гораздо позднее, чем это обыкновенно принимают, и новейшие исследования германских писателей доказали, что до конца XVIII столетия свобода крестьян была только номинальная, а зависимость их действительная (Sie waren persönlich frei, dinglich unfrei). В Германии законоположения об отмене крепостного права относятся большею частью к XIX столетию и только немногие к концу XVIII-го. Но, кроме того, надо заметить, что эта нарицательная свобода сельских состояний, где она и существовала, была так стеснена, что положение крепостных считалось лучше вольных. В Англии, где крепостное право отменено было всего раньше (одновременно с нашествием норманнов), работы земледельческой производились по наряду обязательно; только в 1351 г. издано было положение (Statute of Labourers), определяющее плату за сельскую работу. В XV стол. еще встречаются очень часто вольноотпускные грамоты, и только при Елизавете (1660 г.) исчезают последние следы крепостного состояния.

В Шотландии оно было отменено в 1574 г., в Италии сначала — при Фридрихе II (+ 1250 г.), отпущены были на волю казенные крестьяне, затем выкуплены и помещичьи; в исходе XIV ст. крепостных людей уже не было. В Швейцарии аманициационные действия начались в XVI ст., в Пруссии в 1525 г., но в некоторых отдельных вотчинах (Herrschaften) девольничество отменено было только французами в 1798 г. Во Франции освобождение крестьян началось при Людовике X, который принуждал крестьян откупаться на волю и этим способом обогащал свою разоренную казну. В XVI ст. крепостное право существовало еще в 9-ти провинциях. Восстания крестьян (Jacquerie во Франции, бунты Tyler-a, Straw-a и др. в Англии, Bauernkriege в Германии) имели везде одно последствие, что, по усмирении их, помещичья власть еще более расширилась и крепла и в 1789 г. еще считалось во Франции 150,000 serfs de corps. В странах, смежных с Германией, обнаружилось, по примеру немецких земель, такое же реакционное движение, т. е. что уже долго после первых истреблений происходило обратное движение: вольные люди являлись в полную зависимость от вотчинников. В Польше вольные поселенцы, так называемые кметы, обрабатывали земли в обязанностях крестьян и в XIII ст., таким же порядком, как в Германии, дожалованием льгот (Immunitäten) переписаны были большой массой народа из общей подсудности в частное управление дворянских владений.

То же произошло и в Богемии при слабом короле Владиславе II. В

Данин уже въ XIV стол. крѣпостное право (traedolm) было замѣнено обязан-
нымъ положеніемъ (vognedskar), но самовластіе вотчинниковъ и аристократи-
ческое владѣтельство ихъ въ XVI ст. обратило вновь всѣхъ крестьянъ въ крѣ-
пость и въ 1650 г. во всей Данин оставалось 5,000 вольныхъ поселянъ. Отгѣна
крѣпостного права провозглашена была въ 1702 г., но реформа тянулась до
1788 г., когда наконецъ крестьянскія земли (Scholland) были освобождены отъ
обязательныхъ повинностей. Въ германскихъ земляхъ законоположенія о прекра-
щеніи крѣпостной зависимости были изданы:

Въ Пруссіи въ 1702, 1719, 1807, 1819 и 1820 гг.

„ Австріи „ 1781 для Богеміи и Моравіи.

„ „ „ 1782 „ Австріи.

„ „ „ 1785 „ Венгріи.

III II I), Шлезвигъ и Гольштейнъ въ 1804 году

„ Помераніи 1806 „

„ Польшѣ 1807 „

„ Баваріи 1808 „

„ Гессенъ-Дармштадтъ 1811 „

„ Виртембергъ 1817 „

„ Мекленбургъ 1820 „

„ Саксоніи 1832 „

„ Ганноверъ 1833 „

Въ Пруссіи въ 1702, 1719, 1807, 1819 и 1820 гг.
„ Австріи „ 1781 для Богеміи и Моравіи.
„ „ „ 1782 „ Австріи.
„ „ „ 1785 „ Венгріи.
III II I), Шлезвигъ и Гольштейнъ въ 1804 году
„ Помераніи 1806 „
„ Польшѣ 1807 „
„ Баваріи 1808 „
„ Гессенъ-Дармштадтъ 1811 „
„ Виртембергъ 1817 „
„ Мекленбургъ 1820 „
„ Саксоніи 1832 „
„ Ганноверъ 1833 „

ГЛАВА V.

ЗЕМЛЕВЛАДѢНІЕ ВЪ ГЕРМАНИИ.

ОТДѢЛЪ 2.

Въ Пруссіи поземельныя отношенія еще повсѣмъ окончательно не опредѣлены.—Крестьянскія земли состоятъ въ родовомъ и заповѣдномъ владѣніи домохозяевъ; наследованіе крестьянскихъ дворовъ по старшинству и младшинству.—Majorat, Minorat.—Пренія о свободѣльности подворныхъ участковъ, Mobilisation der Bauergründe.—Прусскія законоположенія о крестьянахъ; реформы Штейна; колебанія и реакція.—Число доульствій и крестьянскихъ участковъ.—Поземельный бытъ въ другихъ частяхъ Германіи.—Мекленбургское аграрное положеніе.—Отношеніе самостоятельныхъ домохозяевъ къ мелкопомѣстнымъ.—Главныя черты землевладѣнія въ Германіи, захватъ крестьянскихъ земель помѣщиками сословіемъ.—Церковныя имѣнія.—Окончательный исходъ крестьянскихъ реформъ въ нѣмецкихъ земляхъ.

Въ предъидущей главѣ мы изложили ходъ аграрнаго устройства въ Германіи; въ настоящей—постараемся описать современное положеніе землевладѣнія въ той же странѣ и социальныя отношенія землевладѣльцевъ въ земледѣльцамъ въ новѣйшемъ ихъ видѣ.

Выше мы сказали, что аграрный строй Германіи имѣетъ для насъ, русскихъ, особый интересъ, потому что онъ повліялъ болѣе или менѣе на всѣ смежныя страны, въ томъ числѣ на нѣкоторыя области, вошедшія въ составъ Россійской Имперіи, на Прибалтійскій край, Польшу и Литву; въ послѣднихъ двухъ краяхъ въ новѣйшее время послѣдовали реформы, круто поворотившія общественную организацію съ того пути, по воему она издревле слѣдовала, и если начала, принятыя въ шестидесятихъ годахъ, будутъ поддержаны и послѣдовательно развиты, то сельскій бытъ въ Польшѣ и Литвѣ можетъ еще перестроиться на другихъ основаніяхъ.

не внушает полной увѣренности, чтобы приведеніе въ дѣйствіе было вполне согласно съ ея предначертаніями. Ея особенности не даютъ удостовѣренія, чтобы родовое владѣніе (die Herrschaft der Geschlechter) было окончательно отмѣнено (Stein, Innere Verw. 1 th. Die Entwähnung, § 230).

Если эти ученые представители германской культуры сами заявляютъ о такихъ недоразумѣніяхъ, то понятно, что для иноземца вопросы эти еще болѣе темны и сбивчивы. Отличены ли безъ изытія и во всѣхъ краяхъ Германіи пагримонаціальный судъ и вотчинная полиція? возстановлено ли для всѣхъ поземельныхъ имуществъ, или для нѣкоторыхъ и какихъ именно, право свободной продажи и раздѣла? выкуплены ли всѣ помѣщичьи и всѣ крестьянскіе участки, или частію ихъ еще остается въ обязательныхъ отношеніяхъ? Эти вопросы остаются безъ отвѣта; акція и реакція чередуются постоянно въ законоположеніяхъ Пруссіи и другихъ государствъ; послѣ каждой прогрессивной мѣры слѣдуютъ королевскіе эдикты, дополнительные законы, циркуляры и циркуляры министровъ, по которымъ мѣропріятія приоставливаются (werden sistirt) и старые порядки возстановляются впередъ до привазація. Такъ, закономъ 5 іюня 1851 г., отроченъ дѣйствіе конституціи 1850 г., отмѣнявшей пагримонаціальный судъ, и самая дѣйствительная и существенная мѣра, учрежденіе выкупныхъ банковъ (Rentenbanken), принятая въ 1850 г., была парализована закономъ 26 апрѣля 1858 г., до восяму приказано покончить выкупную операцію къ 1 января 1859 года, что, какъ замѣчаетъ Штейнъ, много затруднило заключеніе выкупныхъ сдѣлокъ.

Такимъ образомъ, ссылаясь на мнѣнія главныхъ экономистовъ Германіи (Röhne, Lette, Stein), мы полагаемъ, что поземельный бытъ въ этой странѣ еще по настоящее время находится въ переходномъ состояніи и главный характеръ этого перехода заключается въ томъ, что помѣщичье сословіе въ нѣкоторыхъ областяхъ Германіи еще продолжаетъ пользоваться тихомолкомъ нѣкоторыми остатками прежнихъ вотчинныхъ правъ, настолько, сколько оно требуется для окончательнаго округленія помѣщичьихъ дачъ и вообще лучшаго устройства господскихъ хозяйствъ.

Настоящая портовская сельская организация в Германии отличается от аграрной стран других стран тем, что рядом с помещичьим сословием, благородной правы сохранилось и крестьянское, и что это сословие устроилось на такой же твердой и прочной основе, как и первое, не только безусловно, как в Англии, не превратилось, как в Франции, в боньянское сословие, но, напротив, посредством многолетних сертифицированных постоянного брака славянских и боньянских помещиков достигло в наше время очень высокого состояния.

Каким образом достигнута, это мы должны еще вернуться к истории, хотя главные черты уже приведены у нас в предыдущей главе.

Исходное положение сельской организации в Германии было разное между господскими дворами и крестьянскими (Hofhof, Bauerhof) и между дворянскими поместьями (Rittersgut) и подворными участками (Hufe). Ни в какой другой стране это различие не было соблюдено: так, например, в Германии в Англии в поместьях (manor) мог принадлежать и владетелю простого звания, во Франции всякая загородная дача именовалась дворцом (chateau), и в России звание барина даже в убогом названии не различается от крестьянского и провозвещается усадьбой. В немецких землях такое положение передавалось от лица лицу (frei Mann, frei Gut), а так как помещик в конце концов оставался помещиком один дворянин, то только и не помещик и были свободны от повинностей, только дворянский двор, Hofhof, считаясь господским Hofhof, главным образом, от дачных вращений вся территория разделилась, точно так же, как и сельские участки, на две части, и сословная организация (Standesverfassung) была закреплена в владетельских.

Впервые в Германии, в начале девятнадцатого столетия, убедительно, что для прочности владения необходимо, чтобы оно было завещано на родах, и в противном случае, по порядку наследования, и это правило, зашедшее, должно было владения было, пожеланию, раскрываться от лица крестьянские дворы, дворянские майоратные владения (Erbfideicommissen) отбывали важные крестьянские дворы (Gesindebesitzer, Bauernhöfe), и которые также

по принципу считались наследственной собственностью крестьянских семействъ и по общему правилу не переходили раздѣлу, а переходили или въ старшему въ родѣ (majorat), или въ младшему (minorat), но всегда въ цѣломъ оставя. 1).

Это составляло первую связь между дворянскими полвѣстными владѣніемъ и крестьянскими подворьями: основные принципы законнаго права собственности, единоличнаго нераздѣльности и неотчуждаемости имущества были приняты въ томъ и другомъ въ общихъ основаніяхъ образованныхъ классовъ, изъ коихъ старшій и высшій имѣли самостоятельное шестое однородное полвѣстное имущество; рыцарь-вотчинникъ и крестьянинъ-домославникъ были одинаково заинтересованы въ раздѣлѣ общинныхъ земель, въ сокращеніи и упраздненіи помѣщичьихъ хозяйствъ, въ разверстаніи чересполосныхъ владѣній, и вообще въ обезвреженіи своихъ помѣстій и участіяхъ. 2)

Въ прежнія времена эти соображенія нарушались насильственными дѣйствіями самовластныхъ вотчинниковъ; но съ начала XVIII столѣтія, когда права смягчились и королевская власть въ Пруссіи и другихъ штатахъ начала принимать мѣры къ огражденію крестьянъ, въ востановленіи ихъ правъ дающей полную свободу, въ XVIII столѣтіи воевода прусскіе крестьянъ стали все ближе и ближе сходиться съ помѣстными сословіемъ, отдѣляясь рѣзко отъ массъ разрядовъ своихъ односельцевъ. 3)

Нравственностьъ и мѣры къ охраненію интересовъ и этикъ послѣднихъ имѣли совѣтъ—бобылей, кутильковъ, батраковъ; но это были болѣею частью полужиды, которые, жетевая безъ случайныхъ порывовъ либерализма, и совершенно парализовались тѣмъ, что судья и неконституціонны были и оставались во все время дѣла; заинтересованныя въ дѣлѣ сокращенія или же закованія Имѣли трудны были убѣдить и правительственныя авторитеты, что государственная казна имѣетъ тѣмъ же фискальнымъ выходъ, какъ и землевладѣльцы въ вытѣселеніи обрѣдковъ; несостоятельность хлѣбопашцевъ и въ поддержаніи тѣмъ же тѣхъ и мѣръ, которые означаются исправными (Leistungsfähig).

Но имѣли еще исправности или самостоятельности и конституція опредѣляющая вообще возможности державы въ мѣры при рабочаго хлѣба лошадей или воловъ, раздѣлѣ прусскіе

отвѣствующемъ: нѣкѣ дѣйствъ, молодого, и мелкого скота, и такое хозяйство называется коннымъ или татнымъ (Branntschig); оно, конечно, было, а значитъ оно превращаетъ эту норму. Для поддержанія крестьянскихъ дворовъ въ этомъ нормальномъ размѣрѣ, крестьянскими были съ давнихъ временъ разныя дѣли: все, всей савонской, полевыхъ Германіи, и съ береговъ Эльбы, на берегахъ и въ некоторыхъ западныхъ провинціяхъ, подворный участокъ былъ признанъ недвижимымъ имуществомъ; онъ принадлежалъ во всякомъ случаѣ къ одному послѣднему, или по выбору, отцу семейства, или по жребью, если наследника не было, или по закону къ старшему изъ роду (majonat), или младшему (minorat). Въ Шварцвальдѣ, Ольденбургѣ, и Альтенбургѣ, въ Бременской области, въ Вестфалии, наследовали младшіе, въ австрійскихъ нѣмецкихъ областяхъ, въ Голштейнѣ, Помераніи—старшіе. Семейныя раздѣлы были запрещены въ Даніи въ 1539 г., въ Магдебургѣ и въ другихъ сѣверныхъ областяхъ въ XVII столѣтіи; повдвѣ въ XVIII столѣтіи Баденѣ и Баваріи; въ другихъ областяхъ, родили деловодные, но не иначе, какъ съ разрѣшенія воеводы или Младшіе братья и сестры получали по дѣлу изъ движимости. Въ некоторыхъ провинціяхъ условно вносили право вносить домохозяйствъ: овецъ: дворовъ по достижени ими 60-лѣтняго возраста и вводить имъ старшескій участокъ (Aitenheim). Запрещалось пристроивать къ подворнымъ участкамъ другія хозяйства (Zubehöretes) или дѣлалось ограниченія, напр., полному хозяину дозволялось принимать на свои земли не болѣе 1. колоницы (Halbmauer), или 4 вутинговъ (Kosathen). Всякое ослушаніе не только земли, но и движимаго хозяйства дозволялось только въ предѣлахъ волости, господскаго округа (Hofverband, Gutsbezirk).

Всѣ эти мѣры имѣли въ виду закрѣпить за простыми крестьянами иждивеніе къ владѣнію, предупредить раздробленіе и нежелательныя подворныхъ участковъ, и эта система хозяйственной опеки завершилась правомъ, предоставленнымъ волостному владѣльцу: смѣщать съ хозяйства пережившихъ или неоправданныхъ крестьянъ—*abstiften*, *absetzen*.

Такая политика должна была имѣть, и действительно имѣла, очень важныя послѣдствія для земельвладѣнія вообще; по

дворные участки, какъ и помѣстные, сохранили свое неиз- ственное единство, и въ то же время сословіе крестьянъ по- степенно очищалось, сортировалось; на мѣстахъ оставались лучшіе люди, добровольные, семейные, домовитые отцы се- мействъ; земледѣліе въ ихъ рукахъ процвѣтало, культура совершенствовалась и, въ началѣ XIX-го столѣтія, когда на- чалась крестьянская реформа, землевладельцы имѣли уже дѣло съ избранными домохозяевами, двѣтотъ сельского на- селенія. Это, разумѣется, много облегчило ходъ эманципаціи и выкупа крестьянскихъ земель и помѣностей; и поэтому все политическое высшіе сословія въ Германіи состояли въ томъ, чтобы продолжать такой порядокъ вещей до наибольшаго вре- мени, въ чемъ отчасти они и успѣли.

Но въ то же время, какъ въ коренной Пруссіи и въ другихъ сѣверо-восточныхъ областяхъ Германіи совершилась эта консолидація и централизація землевладѣнія, въ другой части Германіи, на Рейнѣ, французское владычество, разбивъ окончательно привилегіи дворянства, вводило, или, вѣрнѣе сказать, утверждало, на законныхъ основаніяхъ другую форму владѣнія, противоположную — полную свободу отчужденія, дѣ- лимости, наслѣдованія и семейныхъ раздѣловъ; такъ что въ началѣ настоящаго столѣтія, по освобожденіи Германіи отъ наполеоновскаго ига, въ ней оказались два аграрныхъ поло- женія, совершенно различныхъ и притомъ въ разныхъ про- винціяхъ одного и того же государства. Пруссіи въ шести восточныхъ областяхъ заповѣдное и майоратное въ крупнѣйшихъ помѣстныхъ и крестьянскихъ дворахъ, въ Вестфаліи и при- рейнскихъ провинціяхъ вольное съ мелкими помѣстными и подворными участками.

Въ обоихъ половинкахъ государства крестьяне были на- дѣлены подворно, общинныя земли были уже подѣлены и раз- верстаны; все крестьянство жило на положеніи участкового владѣнія подъ скипетромъ и законодательствомъ одного неограниченнаго монарха; поэтому здѣсь представляются на- глядно всѣ послѣдствія блага и злоуряднаго участкового вла- дѣнія въ различныхъ его видахъ и полное сравненіе разныхъ системъ, примененныхъ къ этому роду владѣній.

Вопросъ этотъ современныиъонъ обыкновенно обозначается терминомъ Mobilisirung des Grundbesitzes, мобилизаціи поземельной собственности, и, составивъ предметъ глубокомысленныхъ исследованийъ иривидныхъ экономистовъ, вмѣстѣ съ тѣмъ раздѣляетъ и политическую дѣятелей на двѣ партіи.

(Вопросъ же существу заключается въ томъ, что лучше—предоставить имъ воить роднымъ недвижимымъ имуществомъ полную свободу дѣлимости и отчужденія, или закрѣпить ихъ въ представившемъ родовомъ владѣніи,—и на этихъ двухъ мѣстнахъ разигрались въ современномъ германскомъ обществѣ не только ученые и литературная полемика, но и политическая борьба, которая разлагается имегре въ аграрномъ положеніи европейскихъ обществъ.

Извѣстно, что инициатива крестьянской реформы въ Германіи принадлежала прусскому министру Штейну и что знаменитый эдиктъ 1811 г. (Landesculturedict) провозглашены были главныя основанія поземельнаго надѣла крестьянъ, свободы владѣнія, наследованія и раздѣленія.

Это было въ годъ и народныхъ бѣдствій отъ государственнаго угнетенія, когда надо было принять въ защитѣ престола и отечества, кромѣ рыцарей-помѣщиковъ, и поголовнаго обложенія престола народа, не успѣли пройти грозная туча наполеоновскихъ войнъ, какъ всѣ эти обѣты и завѣты были мгновенно пруданы забвеніемъ, шумомъ, умовами, а съ ними вмѣстѣ и гуманныя предмаертвенія правителей и правительствъ. Штейнъ отъ службы отсталъ. Отъ эдикта 1811 г. никто никогда не отменялъ ни: нигдѣ его и не вводили, въ дѣйствіе и всерьѣ возмало прогавъ принципа поголовнаго надѣла и свободы раздѣленія и противодѣствіе, которое продолжалось до нинѣшнихъ временъ и, если не ошибаюсь, покинѣ еще не окончательно устранено. Впрочемъ, надо признать, что прусское правительство имѣло разрѣшить трудную задачу, спорный вопросъ въ двухъ частяхъ государства предстанившихъ двѣ противоположныя крайности: крайняя чрезвычайность и неаполосность на Рейнѣ, и положеніе мелкихъ хозяйствъ крупными собственниками въ восточныхъ провинціяхъ. Такимъ образомъ форма владѣнія имѣли свои выгоды и свои неудобства, своихъ поборниковъ и противни-

новъ, въ формулярныхъ и иныхъ документахъ, и въ правительственныхъ документахъ; подобно тому, какъ въ древности законъ былъ въ Прарейнскихъ провинцияхъ обнаруженъ, такъ и теперь удобства, найденныя во Франкхъ, хотя и чрезъ многократное поземельное собственности; многократное впрочемъ земледельство въ Германіи — *Zwergwirthschafts*; она производилась въ крупномъ земледельчествѣ въ восточныхъ провинціяхъ и составляла предметъ беззаконныхъ преслѣдованій. — И наконецъ, въ 1818 г. о ней защитники вольной собственности, мобилизации, возмездія, что и въ отчасти: подробности: подворныхъ участковъ: результаты: неизбежное послѣдствие: свободнаго земледельчя: естественное послѣдствие: приращенія: народонаселенія. Они объясняли также, что при прежнихъ порядкахъ единонаследія и незаконнаго владѣнія, нѣкоторые крестьянскіе участки отдѣлялись такъ велики, что превышали работъ силъ семейства въ на горной части (Oberland) — вѣрды бергскаго королевства: социалія началась въ: 1830 г. единонаследія: жаловались на слишкомъ крупный размѣръ подворныхъ крестьянскихъ участковъ, что же въ княжествѣ Гогенло: и вѣрды Помераніи; скончала, немцы: средствъ: на обработкѣ: до въ: вольной: земель: залужали: напикну: и: валу: стали: по: лоса: под: дворянъ. Въ Пруссіи, уже въ 1748 г. предписано было раздѣлять участки, въ вольной (болѣе 5—6 гудъ (50—60 деж) на: двѣ: или: три: части. Въ Австріи съ 1748 г. производилась была по: принцу: необходимость: крестьянскихъ: дворянъ: и: феодаловъ: многие изъ: такихъ: разрослись: въ: такихъ: размѣрахъ, что послѣдующими: участками: (1778, 1780, 1786) г. разрѣшено было дѣлить: или: если: они: слишкомъ: крупны, не: обогатѣ: одѣла; какъ: по: на: четыре: части. Въ Баваріи; по: закону: 1762 г. приказано: раздѣлять: на: четверти: и: осмины: такіе: подворные: участки; которые: не: соответствуютъ: числу: света. Изъ: этихъ: примѣровъ: выводили: заключеніе, что: законное: подворное: владѣніе: (*Bebauendheit* (der. Bauerhöfe) имѣть: также: по: воле: неудобно, и что: необходимо: допустить: и: раздѣлъ: участковъ: (*Parcellirung*). — Въ: отношеніи: же: владѣнія: свободнаго: владѣнія: (такъ: называютъ: страну, приверженныя: мобилизации: приводили: въ: примѣръ: относительно: благополучія: западныхъ: государствъ: (и: провинцій: въ: сравненіи: съ: восточными). Сравненіе: было: въ: пользу: первыхъ, но: едва: ли: могло: оно: служить: доказатель-

ствомъ, ибо прирейнская часть Европы поставлена самой природой въ такіа исключительно благоприятныя условія, что богатство ея жителей прямо происходитъ отъ приволья страны. Очевидно, что въ тѣхъ условіяхъ, въ которыя поставлень этотъ край, всякая культура и всякаго рода землевладѣніе должно процвѣтать: благословенное небо, изобиліе водъ, богатство каменноугольныхъ копей и желѣзныхъ рудъ обезпечиваютъ сами собою благосостояніе жителей. Нѣмецкіе писатели приводятъ примѣры, что въ Бельгій и Вестфаліи мало-земельные крестьяне зарабатываютъ въ годъ до 100 тал. на перевозѣхъ угля въ литейныя заводы, что выгонныя земли сдаются подъ пастухъ шкота за 25 тал. 1 моргенъ (100 р. десятина) — что огорождъ въ $2\frac{1}{2}$ моргена (1,400 кв. саж.) достаточенъ для содержанія крестьянской семьи изъ 5 душъ; въ такихъ благоприятныхъ обстоятельствахъ мелкое землевладѣніе представляетъ несомнѣнныя выгоды, но вопросъ о преимуществѣ его надъ крупными подворными участками еще этимъ не разрѣшается.

Наконецъ, для нагляднаго представленія социальныхъ послѣдствій обихъ формъ владѣнія, нѣкоторые экономисты сравниваютъ положеніе землевладѣнія, гдѣ, какъ въ Рейнской провинціи, оно вольное, — съ Помераніей, гдѣ помѣстныя и подворныя участки состоятъ болѣею частію въ прежнему владѣніи. Площадь культурныхъ земель въ обихъ провинціяхъ почти равная.

| | Померанія. | Рейнк. пров. |
|---|----------------|----------------|
| Моргеновъ | 12,345,400 | 10,486,800 |
| Всѣхъ владѣній дворянскихъ и крестьянскихъ десятинь | 74,566 | 686,276 |
| На 1 владѣнцу приходится моргеновъ | 166 | 15 |
| " " " десятинь | $4\frac{1}{2}$ | $3\frac{3}{4}$ |
| Въ домъ числъ: | | |
| 1-й классъ болѣе 600 морг. (150 д.). | 2,275 | 899 |
| " 2 " " 300—600 | 1,317 | 1,362 |
| " 3 " " 30—300 | 24,808 | 46,523 |
| " 4 " " 5—30 | 21,489 | 181,669 |
| " 5 " " менше 5 морг. ($1\frac{1}{4}$ д.). | 24,677 | 455,835 |

Приводя эти свѣдѣнія, извѣстный экономистъ Lette при-

нмаетъ, что въ общемъ итогѣ у владѣльцевъ послѣдняго разряда въ Рейнской провинціи имѣется земли не болѣе 911,000 морг., около 2 морг. на одного, и что повому на прчю классы остается не менѣе 9.557,000, или въ средней сложности по 41 морг. (10 д.) на одного владѣльца.

Хотя эти расчеты выписаны изъ сочиненій авторовъ, защищающихъ свободу владѣнія и дѣлимость подворныхъ участковъ, но едва ли можно изъ нихъ вывести заключеніе о благотѣльномъ дѣйствіи этихъ началъ; здѣсь, какъ и во Франціи, оказываются послѣдствія очень сомнительныя: семейные участки въ 2 моргена ($\frac{1}{2}$ дее.) едва ли могутъ покрыть нужды хозяйства; развѣ только въ исключительныхъ условіяхъ подгороднаго владѣнія и огородничества; громадное число мелкихъ владѣльцевъ въ Рейнской провинціи, болѣе $\frac{2}{3}$ всѣхъ собственниковъ, не даетъ имъ общественнаго значенія, если притомъ общій итогъ ихъ владѣній составляетъ самую ничтожную часть всѣхъ земель, менѣе $\frac{1}{10}$; такимъ образомъ выходитъ, что здѣсь, какъ и во Франціи, свобода владѣнія и раздѣловъ при участковомъ надѣлѣ крестьянъ превратили ихъ изъ хлѣбопашцевъ въ состояніе бобылей.

Эти разнообразныя факты и мнѣнія возбуждали въ половинѣ настоящаго столѣтія въ Германіи общій вопросъ о дольѣ раздѣловъ и закрѣпленія поземельной собственности, и вопросъ этотъ, названный Dismembrations-Frage, составляетъ понынѣ поприще, на которомъ борются аристократическая партія съ демократической.

Исторію этой замѣчательной, но мало замѣченной борьбы феодальныхъ началъ съ современными общественными потребностями, мы хотимъ здѣсь изложить въ краткомъ очеркѣ.

Выше сказано, что принципъ свободы владѣнія земельного надѣла и отмѣны всѣхъ феодальныхъ нравъ былъ провозглашенъ тоекратно въ Пруссіи законоположеніями 1807, 1811 и 1850 гг. Хотя эти законы и не вводились въ дѣйствіе, но принципъ ихъ не оспаривался и народъ жилъ въ ожиданіи будущихъ благъ. Настоящая, гласная реакція началась съ 1852 г.; по королевскому рескрипту этого года было вновь разрѣшено учреждать заповѣдныя имѣнія (Fideicommissen),

а въ 1857 г. приостановленъ выкупъ крестьянскихъ повинностей по селениямъ, приписаннымъ въ церкви, сельскимъ школамъ и благотворительнымъ учреждениямъ. Въ томъ же году: палата господъ (Herrenhaus) открыла борьбу, продолжающуюся и понынѣ, противъ начала земельного надѣла крестьянъ и свободы собственности; она мотивировала свои предложения тѣмъ, „что земли в ночва постепенно превращаются въ прахъ (Grund und Boden sich in Staubtheile auflöst), что самостоятельное крестьянское сословіе (Kräftiger Bauernstand) неминуемо погибнетъ, если законодательство не придетъ ему на помощь, и что отъ мобилизаціи поземельной собственности невозвратно теряется въ народѣ чувство любви и преданности отечеству“.

Но эти мнѣнія, соображенія палата ходатайствовала о безусловномъ запрещеніи семейныхъ раздѣловъ въ тѣхъ частяхъ королевства, гдѣ они допускались.

По этому ходатайству было произведено изслѣдованіе и наведены справки, которыя однако не подтвердили опасеній прусскихъ феодаловъ. Оказалось, что мѣры, испрашиваемыя палатой, уже были и прежде приняты въ некоторыхъ провинціяхъ по таковымъ же предложеніямъ провинціальныхъ собраній; въ 1827 г. въ Силезіи, въ 1837 г. въ Познани состоялись постановленія, по которымъ изъяты были изъ права выкупа всѣ мелкія крестьянскія хозяйства, если они оказывались недостаточными для пропитанія семейства (welche unter dem Begriff einer selbstständigen Ackerparthung fallen). Въ 1826 и 1841 гг. также внесены были проекты о запрещеніи дѣлить подворные участки ниже известной нормы, о требованіи полицейскаго разрѣшенія для раздѣла сплошныхъ владѣній, о введеніи пошлинъ при наследованіи крестьянскихъ имуществъ и тому подобнаго, имѣвшіе въ виду возстановить полное феодальное владѣтельство вотчиннаго начальства. Но предложенія эти были всякій разъ отвергаемы большинствомъ собраній, преимущественно по настоянію выборныхъ отъ сельскихъ обществъ.

Между тѣмъ мѣстные жители, запрошенныя правительствомъ, показывали совершенно противное тому, что заявляли консерваторы, а именно: что крестьянскія хозяйства дробятся и постепенно исчезаютъ не столько отъ семейныхъ раздѣловъ, сколько отъ распродажи земель крупнымъ вла-

дѣльцамъ, что цѣльня селенія въ послѣдніе годы были раскуплены нарасхватъ смежными помѣщиками и что это явленіе должно быть приписано тому, что послѣдніе пользуются исключительно государственнымъ и частнымъ кредитомъ, между тѣмъ какъ мелкіе землевладѣльцы изытали изъ всѣхъ осудныхъ, залоговыхъ операцій. Это послѣднее обстоятельство выставлялось особенно на видъ для объясненія упадка крестьянскихъ хозяйствъ; дѣйствительно оказывалось, что во всѣхъ областяхъ Пруссіи и во всѣхъ штатахъ Германіи уже болѣе полустолѣтія существовали кредитныя учрежденія для дворянства (Creditvereine), изъ коихъ первыя основаны въ 1780 г. въ Помераніи и Гамбургѣ; новѣйшія въ Галиціи и Саксоніи въ 1844 г. Всѣ эти банки, получавшіе очень щедрныя пособія отъ германскихъ правительствъ, кредитовали только дворянскія имѣнія и учреждались подъ порукой дворянскаго сословія, Ritterschaft; только въ двухъ провинціяхъ, Силезіи и восточной Пруссіи, и только съ 1849 г., принимаются въ залогъ крестьянскія земли; во всѣхъ прочихъ провинціяхъ поземельныя банки до послѣднихъ годовъ, или прямо по уставу устранили крестьянъ, или же вообще исключали изъ залога мелкія имѣнія, принимая высокую норму для ссудъ. Въ Виртембергѣ отпускались сельскимъ обществамъ ссуды, но не менѣе 2000 гульденовъ (1200 р.). Въ другихъ банкахъ (наленбергскомъ, бременскомъ) минимумъ цѣнности установленъ въ 5000—6000 тал.; въ прусскихъ, болѣею частью въ 1,000 тал. или 1,000 моргеновъ объема.

Только въ новѣйшее время нѣкоторые банки понизили свои нормы: въ прусской Саксоніи по уставу 1864 г. допускаются въ залогъ имѣнія въ 50 тал. дохода и въ Лаузицѣ, по положенію 1865 г., имѣнія цѣнностію не ниже 100 тал.

Эти соображенія были особенно ярко изложены въ сессіи ландтага 1847 г., когда правительство, понуждаемое реакціонерной партіей, внесло проектъ о разныхъ реформахъ крестьянскаго управленія, мотивируя его замѣненнымъ будто бы упадкомъ хозяйства крестьянъ и предлагая для спасенія его усилить надзоръ вотчиннаго начальства и ограничить право семейныхъ раздѣловъ. Выборные отъ сельскихъ обществъ

единогласно протестовали противъ вмѣшательства полицейской власти (которая была въ рукахъ дворянъ-землевладѣльцевъ) въ семейныя и хозяйственныя дѣла крестьянъ, и объясняли, что такія соображенія, какія допускались въ проектѣ, напримѣръ сужденіе о томъ, соответствуетъ ли подворный участокъ хозяйственнымъ нуждамъ семействъ и самыя выраженія, употребленныя въ редакціи, самостоятельность, достаточность (*leistungsfähig, pahrungszustand*) открываютъ безграничное поле самовластию помещиковъ, облеченныхъ вотчинною властію.

Далѣе они еще сильнѣе настаивали на томъ соображеніи, что крестьянскій хозяйственный бытъ стѣсняется преимущественно недостаткомъ кредита, что такъ называемыя сельско-хозяйственныя кредитныя общества (*landwirthschaftliche Creditvereine*) дѣйствуютъ только въ средѣ дворянскихъ имѣній, что за исключеніемъ Силезіи и восточной Пруссіи во всемъ королевствѣ нѣтъ учреждений для ссудъ мелкимъ землевладѣльцамъ и для пособія при выкупѣ повинностей и земель. Изъ этого они выводили общее заключеніе, что главною причиною упадка крестьянскихъ хозяйствъ оказывается не свобода владѣнія и раздѣловъ, не слабость надзора, а фальшивое направленіе народнаго кредита, который открытъ для одного сословія и закрытъ для другого, и что необходимымъ послѣдствіемъ этого положенія, продолжающагося уже болѣе полу столѣтія, была постепенная распродажа крестьянскихъ земель (*das Auskaufen des Bauernlandes*), переуступка ихъ хотя и по добровольнымъ сдѣлкамъ, но по крайней нуждѣ болѣе зажиточнымъ хозяевамъ, причемъ покупщики, крупныя собственники, пользовались долгосрочными ссудами, въ которыхъ отзывалось мелкимъ владѣльцамъ²⁾.

Принимая во вниманіе эти заявленія, ландтагъ 1847 г. большинствомъ голосовъ отвергъ проектъ правительства; затѣмъ, политическія волненія слѣдующаго года приостановили всякія дальнѣйшія попытки того же свойства; но уже вскорѣ по восстановленіи законнаго порядка вопросы эти были вновь подняты и прусская палата господъ опять стала во главѣ реакціоннаго движенія.

Мы не можемъ дать положительныхъ свѣдѣній о томъ, насколько это движеніе было успѣшно и какія именно пра-

вила аграрнаго положенія прежнихъ временъ удержались до настоящаго времени; сами нѣмецкіе публицисты не могутъ разрѣшить опредѣлительно этихъ недоразумѣній. Но это и не нужно для нашихъ соображеній: намъ достаточно знать, что до половины настоящаго столѣтія многія средневѣковыя учрежденія еще держались въ современной Германіи, и что все социальное и аграрное устройство этой страны, весь процессъ крестьянской реформы совершался подъ гнетомъ патримоніальной власти, безъ всякаго содѣйствія и пособія отъ нации и по вольнымъ цѣнамъ, устанавливаемымъ гутсбезитцерами.

Объяснивъ эти обстоятельства, мы переходимъ въ описанію настоящаго положенія землевладѣнія въ Пруссіи на основаніи новѣйшихъ статистическихъ свѣдѣній, по сочиненіямъ Ангеля, Кольба, Летте, Гаусена и другихъ.

Прежде всего мы хотимъ рассмотретьъ вопросъ, постоянно возбуждаемый въ Россіи, объ исключительныхъ условіяхъ этнографическихъ и климатическихъ, будто-бы отличающихъ нашу русскую землю отъ всѣхъ прочихъ европейскихъ странъ, ибо очевидно, что всякіе выводы и сравненія были бы бессловны, если-бы предметы сравненія различались такъ рѣзко, какъ обыкновенно предполагаютъ, по природнымъ своимъ свойствамъ. Въ этомъ отношеніи надо дѣйствительно раздѣлить Пруссію на двѣ части: западныя двѣ провинціи—Вестфалію и Рейнскую—представляющія и въ естественныхъ и въ аграрныхъ условіяхъ очень рѣзкія особенности, и остальныя шесть восточныхъ областей, которыя во многихъ отношеніяхъ очень близво подходятъ въ средней полосѣ русскихъ губерній.

Первое и главное соображеніе, всего болѣе влияющее на распредѣленіе земель и недвижимыхъ имуществъ—есть населенность. Для наглядности мы выписываемъ здѣсь описанія 6 губерній (Regierungsbezirke) Пруссіи и 6 губерній Россіи; съ показаніемъ числа жителей на квадратную милю ³):

Изъ этого видно, что въ нѣкоторыхъ частяхъ Пруссіи и, между прочимъ, въ центральныхъ провинціяхъ Помераніи и Бранденбургѣ населенность не гуще, чѣмъ во многихъ губерніяхъ центральной Россіи.

То же самое объясняется и въ другихъ отношеніяхъ почвы, климата и народности; вся площадь восточной Пруссіи представляетъ территорію малопроизводительной почвы, съ суровымъ климатомъ, съ зимними безснѣжными стужами, голыми песками и торфяными грунтами, и съ населеніемъ отчасти соплеменнымъ нашимъ литовскимъ и польскимъ губерніямъ. Поэтому мы полагаемъ, что именно прусскіе порядки землевладѣнія могутъ служить для насъ очень вѣрными указаніями, какъ хорошіе, такъ и дурные ихъ послѣдствія, иропріятія, заслуживающихъ подражанія, и ошибокъ, которыхъ желательно избѣгнуть.

Вся площадь культурныхъ земель Пруссіи (Feld и Wald-areal) имѣетъ, по послѣднихъ свѣдѣніяхъ, около 100 мил. морговыхъ, или 25 мил. десятинъ, между тѣмъ какъ неудобныхъ земель (Oedland, Unland, ertragslose Grundstucke, Was-segflache) считается около $6\frac{1}{2}$ мил. морг. Число десятинъ угодій полевыхъ и лѣсныхъ прибываетъ съ необычайной быстротой; какъ видно изъ приложенной таблицы, по свѣдѣніяхъ за 1866 г., приращеніе этихъ земель въ теченіи 17 лѣтъ (съ 1849 г.) составляетъ громадную цифру: пашни прибыло около 10 м. морг., луговъ 2 мил., лѣсу 7 м., и хотя эта прибыль отчасти объясняется распаивкой выгонныхъ и другихъ пустыхъ земель и насажденіемъ лѣса, но, по мнѣнію самихъ прусскихъ статистиковъ, большая часть этой разницы должна быть приписана неточнымъ показаніямъ прежнихъ лѣтъ ⁴⁾.

Такъ какъ всего сельскаго населенія считалось въ 1858—1861 гг. около $12\frac{1}{2}$ мил. душъ обоаго пола, то на душу приходится около 2 дес., или на 1 душу мужскаго пола 4 десятины, — пропорція довольно значительная, чтобы обезпечить все нужды народонаселенія.

Земли эти распределяются на слѣдующія владѣнія:

А) Коронныя имущества (Grandeigenthum der Krone), составляющія частную собственность короля и королевской фамили, всего 21 милііе; пространство ихъ не показано.

В) Государственныя имущества (Domainen и Forsten), составляющія 1,019 отдѣльныхъ владѣній и 9.165,086 морг.

С) Разныя общественныя земли (Corporativer Besitz) нисоль-

ныя, церковныя и другія, пространство конхъ по сіе время не приведено въ извѣстность.

D) Владѣтельныя имущества (Standesherrschaften), которыя подраздѣляются на двѣ категоріи: а) владѣнія медиатизированныхъ принцевъ (mediatisirte Reichsherrschaften), и б) другія заповѣдныя имѣнія, дающія право голоса въ палатѣ господъ; первыхъ 15, вторыхъ — 63.

E) Рыцарскія имѣнія (Rittergüter), состоящія болѣею частью въ преемственномъ и маюратномъ владѣніи, наименьшій размѣръ конхъ полагается, смотря по провинціямъ, въ 1000 или 500 морг., или съ чистымъ доходомъ отъ 100 до 500 тал. Ихъ считается во всей Пруссіи 12,592.

F) Городскихъ земель 6.504,785 м.

G) Сельскія имущества съ двумя подраздѣленіями:

1) Частныя имѣнія, не имѣющія сословныхъ преимуществъ (selbstständige Gutsbezirke ohne Standische Vorrechte) — 2,501 имѣніе съ 2.302,064 морг.

2) Земли сельскихъ обществъ (Landgemeinden) въ числѣ 27,852 обществъ, съ 53.214,218 морг. ⁵⁾

Эти 7 разрядовъ земель (съ подраздѣленіями 11) имѣютъ каждый свое особенное политическое значеніе: владѣнія медиатизированныхъ принцевъ и другія, съ дими уравненныя вотчины знатнѣйшихъ семействъ даютъ право засѣданія въ верхней палатѣ; рыцарскія имѣнія давали, до изданія новаго земскаго положенія, право самостоятельнаго голоса въ мѣстныхъ собраніяхъ; владѣльцы прочихъ, не рыцарскихъ, но самостоятельныхъ имѣній (selbstständige Gutsbezirke) засѣдали вмѣстѣ съ выборными отъ сельскихъ обществъ.

Бромъ того, земли крестьянскія раздѣляются еще на: конныя участія (spanfähige Besitzungen) и мелкіе (kleine ländliche Stellen), и во многихъ провинціяхъ еще сохранились наследственные имѣнія, дающія право на занятіе равныхъ сельскихъ должностей (Erbschulze, Erbrichter).

Хотя по основнымъ законамъ 1811 и 1850 гг. всѣ землевладѣльцы Пруссіи объявлены равноправными и всякое владѣніе свободнымъ, но, благодаря частнымъ реакціямъ, каждый разрядъ изъ нихъ успѣлъ сохранить, если не повсемѣстно, то въ отдѣльныхъ мѣстностяхъ или случаяхъ, какое либо изъ прежнихъ своихъ отличій, льготъ, преимуществъ, и

можно такимъ образомъ принять, что и нынѣ существуетъ не менѣе 11 категорій земель и столько же формъ владѣній.

Главные изъ нихъ, которыя опредѣляютъ и социальныя отношенія народа, суть дворянскія имѣнія, коихъ считается всего въ королевствѣ 12,592 съ 28.633,227 морг., и земли сельскихъ обществъ 27,852 съ 53.214,218 морг.

Изъ этихъ общихъ итоговъ обыкновенно заключаютъ, что дворянское землевладѣние преобладаетъ въ Пруссiи, такъ какъ оно почти вдвое сильнѣе дворянскаго, и по объему равняется слишкoмъ половинѣ всей культурной территорiи страны (100 мил. морг.).

Но чтобы дать ясное понятiе о взаимномъ отношенiи дворянской и крестьянской собственности, нужно вникнуть глубже въ эти статистическiя данныя и разобрать ихъ, во-первыхъ, по мѣстностямъ; во-вторыхъ, по размѣрамъ владѣнiй, ибо среднiе выводы всегда оказываются ложными, когда выводятся изъ слишкoмъ крупныя итоги.

По классификаци, принятой въ Пруссiи для официальной статистики, всѣ земельныя имущества раздѣляются на 5 классовъ и пропорцiа ихъ слѣдующая:

| | Число | Число | На 1 владѣльцѣ |
|---|-----------|------------|----------------|
| | владѣльц. | моргеновъ. | Морг. Дес. |
| 1-й классъ имѣнiя болѣе 600 морг. | 18,302 | 41.117,312 | 2,284 568 |
| 2-й " " отъ 300—600 " | 15,079 | 6.048,222 | 403 100, 75 |
| 3-й " " " 30—300 " | 391,596 | 35,918,047 | 92 28 |
| 4-й " " " 5—30 " | 617,420 | 8.423,751 | 12 3 |
| 5-й " " " менѣе 5 " | 1.099,333 | 2.227,812 | 2 1/2 |

Разбирая эту таблицу, нужно прежде всего разрѣшить вопросъ, какой размѣръ земельнаго надѣла признается достаточнымъ для хозяйственнаго содержанiя семейнаго домохозяина. Этотъ спорный и сложный вопросъ мы разбираемъ подробно въ особой главѣ этой книги; здѣсь же можемъ принять, на основанiи всѣхъ статистическихъ указанiй нѣмецкихъ писателей, что минимумъ такого размѣра полагается въ 30 моргеновъ на одинъ дворъ, или 7 1/2 дес. Размѣръ этотъ наименьшiй, какой можно допустить; такъ какъ семейныя хозяйства въ Германiи (Haushaltungen) состоятъ въ сред-

ней сложности изъ 7—8 душъ об. п., то на 1 душу приходится же болѣе 1 десятины.

Въ такомъ случаѣ изъ вышеприведенной таблицы оказывается, что полныхъ хозяйствъ, отъ 30 морг. и болѣе, было всего 424,977 и мелкихъ, ниже этой нормы, въ 4 раза больше— 1.716,753. Эти общія данныя о распредѣленіи поземельной собственности были разобраны въ послѣднее время въ оффиціальной статистикѣ Пруссіи и представляютъ теперь довольно полную картину аграрнаго положенія нѣмецкихъ земель. Они сведены въ отчетѣ статистическаго отдѣла (Amtliche Statistik d. Preussischen Staates von Engel) и составляютъ особую главу отчета подъ заглавіемъ die Parcellirung des Grundeigenthums in sozialer Hinsicht.

Мы позанимаемся изъ этого отчета и изъ сочиненія Lette (Vertheilung des Grundeigenthums) главныя черты нашихъ дѣлѣннѣйшихъ изслѣдованій.

Для сравненія разныхъ формъ владѣнія въ социальномъ отношеніи, статистическій отдѣлъ принимаетъ 3: разряда имѣній: а) рыцарскіе — Rittergüter; б) тягловые или военные подворные участки — spannfähige bauerliche Besitzungen, и в) мелкіе сельскіе участки — kleine ländliche Stellen.

Отношеніе ихъ по размѣрамъ владѣнія было слѣдующее:

| | въ 1837 г. | 1851 г. | 1858 г. |
|--|-----------------|------------|------------|
| | м о р г о в ъ . | | |
| Рыцарскія имѣнія заключали въ себѣ | 25.046,956 | 24.906,654 | 27.550,000 |
| Крестьянскіе тягловые участки | 35.732,005 | 36.240,194 | 41.000,000 |
| „ мелкіе „ | 3.939,228 | 4.830,670 | |

Хотя эти числа не вполне согласуются съ приведенными выше, но такъ какъ они относятся къ другимъ годамъ, то мы можемъ и здѣсь повторить общее заключеніе, что преобладающимъ элементомъ въ прусскомъ землевладѣніи оказывается крестьянское.

Но это заключеніе совершенно измѣняется, если мы отвинемъ западныя области и городенія земли (städtische Besitzungen) и разсмотримъ отдѣльно (какъ оно и сдѣлано въ отчетѣ) восточныя провинціи и сельскія состоянія за исключеніемъ городовъ.

Рыцарскихъ имѣній считалось въ этихъ областяхъ:

| | | | | |
|------------|--------|---------------------------------|-------|-------|
| въ 1837 г. | 12,015 | и средний размѣръ 1 имѣнія былъ | 2,085 | морг. |
| " 1851 " | 11,990 | " " " " | 2,081 | " " |
| " 1868 " | 12,827 | " " " " | 2,184 | " " |

Въ теченіи перваго періода, въ которому принадлежитъ и революціонный 1848 годъ, число рыцарскихъ имѣній и средний объемъ ихъ нѣсколько уменьшился; но за то въ слѣдующій и гораздо краѣчайшій періодъ, всего въ 7 лѣтъ, прибиле дворянскихъ помѣстій 837 и средний размѣръ ихъ увеличился на 97 моргеновъ. — Изъ этого видно, что при нормальномъ ходѣ народнаго хозяйства и политическомъ спокойствіи, землевладѣніе въ Пруссіи продолжаетъ сосредоточиваться въ помѣстномъ классѣ, переходя изъ крестьянскаго основанія въ дворянское, что и подтверждается нижеслѣдующими свѣдѣніями.

Вторая категорія имущества, тѣмъ крестьянскія владѣнія, составляетъ главную часть всего землевладѣнія въ Пруссіи. — Число владѣльцевъ было въ 1837 г. 355,454 и въ 1851 г. 359,668, владѣніи ихъ въ средней сложности 100—102 морг. (25 десят.), а всего 35—36 милл. морг.

Но эти среднія числа, выведенныя изъ общихъ итоговъ, даютъ очень неясное понятіе о дѣйствительномъ положеніи крестьянства; такъ какъ въ Пруссіи земли различаются по состоянію землевладѣльцевъ, то въ этой категоріи крестьянскихъ дворовъ приписаны очень крупныя имѣнія, если только они принадлежатъ лицамъ, приписаннымъ къ сельскимъ обществамъ, въ крестьянству; меньшій размѣръ подворныхъ участковъ выходитъ по разнымъ губерніямъ отъ $\frac{1}{2}$ моргена до 20, а высшій отъ 1,009 морг. до 10,624. — Самое понятіе о тягломъ, т.-е. полномъ участкѣ основано не на объемѣ имѣнія, а на его доходности; поэтому и такіе мелкіе участки какъ $\frac{1}{2}$ морг. ($\frac{1}{8}$ десятины) признаются тяглыми, если они имѣютъ особенныя выгоды; но во всякомъ случаѣ ни эти мелкіе участки, ни крупныя, въ нѣсколько тысячъ моргеновъ, не соответствуютъ нормальному понятію о крестьянскомъ хозяйствѣ; ибо очевидно, что владѣльцы 1,000—3,000 морг.; каковыя встрѣчаются во всѣхъ провинціяхъ, скорѣе принадлежатъ къ классу помѣщиковъ, чѣмъ къ бѣднякамъ.

Но вообще надо признать, что этот разряд крестьянско-собственниковъ въ Пруссіи находится въ исключительно благоприятномъ положеніи; въ нѣкоторыхъ провинціяхъ надѣль ихъ очень значителенъ; въ Восточной Пруссіи 107—132 морг., въ Помераніи 110—160, что составляетъ (по средней цѣнѣ 30—40 руб. за моргенъ) отъ 3,000 до 6,400 руб. цѣнности, и около 7, 8 и до 12 десятинъ на душу.

Третью и послѣднюю категорію имущества составляютъ мелкіе участки, такъ называемые *kleine ländliche Stellen*. Число ихъ нѣсколько больше, чѣмъ тяглыхъ участковъ: въ 1837 г. 459,345, въ 1851 г. 556,104. По общему правилу, въ этому разряду относятъ всѣ такіа имущества, которыя не требуютъ для обработки рабочаго скота и потому въ ихъ число включаются и пустошороннія земли, если онѣ необитаемы и не воздѣланы. Таковая классификація, разумѣется, оказывается неудобною для статистическихъ выводовъ и даетъ только приблизительное понятіе о хозяйственномъ положеніи крестьянъ этого разряда. Средній размѣръ этихъ участковъ колеблется между 1 и 424 морг. и въ общей сложности по всѣмъ губерніямъ выходитъ = 8 морг. (2 десят.).

Такимъ образомъ оказывается, что нѣкоторые, такъ называемые мелкіе участки, имѣютъ болѣе пространства, чѣмъ тягле и различаются отъ нихъ не столько по объему и доходности, сколько по способу веденія хозяйства.

Но вышеприведенныя числа относятся, какъ сказано, къ 19 губерніямъ, за исключеніемъ 6 западныхъ; если включить въ расчетъ и эти послѣднія, то всѣ пропорціи и средніе выводы совершенно измѣнятся. Для сравненія аграрнаго строя въ разныхъ частяхъ Германіи, мы возьмемъ изъ сочиненія Lette (*Vertheilung d. Grundeigenthums*) слѣдующія исчисления по 2-мъ провинціямъ:

| | | |
|---|-------------------------|----------------------|
| | Померанія. Рейнской пр. | |
| Площадь этихъ областей почти равная | 576 | 508 кв. м. |
| Общее пространство угодій (Areal) | 10.486,672 | 9.802,097 морг. |
| Но населеніе почти втрое гуще въ Рейнской провинціи, чѣмъ въ Помераніи. | 2,174 | 5,874 жит. на кв. м. |
| А число землевладѣльцевъ въ 9 разъ больше. | 85,819 | 766,884 домохозяевъ. |

Но особенно любопытны свѣдѣнія о размѣрахъ владѣнія, которыя имъ выписали въ приложенной таблицѣ⁷⁾. Если причислить къ крупнымъ и среднимъ собственникамъ первые три класса и къ мелкимъ — послѣдніе два, — то выходитъ, что въ Помераніи 30,086 хозяйствъ дворянъ и крестьянъ владѣютъ почти всѣмъ пространствомъ удобныхъ земель, а въ Рейнской провинціи 51,440 таковыхъ же собственниковъ только $\frac{2}{3}$ угодій. Далѣе, что число мелкихъ крестьянскихъ хозяйствъ въ первой провинціи самое незначительное, 55,215, при общемъ числѣ сельскихъ жителей 940,646, а въ Рейнской пр. 715,444 при 2.079,409 жителей сельского сословія (auf dem platten Land):

Особенно замѣчательно то обстоятельство, что средній размѣръ этихъ мелкихъ владѣній, несмотря на несравненно большую густоту населенія на Рейнѣ, почти равный въ обѣихъ провинціяхъ: на 1 владѣльца приходится по четвертому классу (5—30 морг.) въ Помераніи 14, въ Рейнской пр. 13 морг.; пятого класса (менѣе 5 морг.) въ Помераніи 2,7, въ Рейнской пр. 1,9 морг.

Эти ариметическіе выводы доказываютъ, кажется, убѣдительно, тѣмъ всё разсужденія, что измельченіе крестьянскихъ хозяйствъ и постепенное обезземеленіе крестьянъ произошло не отъ густоты населенія, не отъ малоземелья, а отъ неправильнаго распредѣленія недвижимыхъ имуществъ, захваченныхъ и раскупленныхъ крупными собственниками.

Но сравненіе этихъ двухъ провинцій доказываетъ еще другую, болѣе важную истину, что при самыхъ различныхъ условіяхъ народнаго быта и самыхъ противоположныхъ правилахъ владѣнія и наслѣдованія, при полной свободѣ раздѣловъ на Рейнѣ и единонаслѣдіи въ Помераніи, около половины крестьянскихъ хозяйствъ въ обѣихъ областяхъ превратились въ малые бобыльскіе участки, которые не могутъ обеспечить содержаніе семействъ и что, поэтому, хлѣбонашество сдѣлалось промысломъ побочнымъ, второстепеннымъ (Nebengewerbe) для сельскихъ жителей, какъ въ феодальной Помераніи, такъ и въ демократической Рейнской провинціи.

Вопросъ о свобододѣлимости владѣнія (Dismembra-

tionв-Frage) возбуждался также и въ другихъ государствахъ Германіи; въ нѣкоторыхъ изъ нихъ, Ольденбургѣ, Брауншвейгѣ, Ганноверѣ, Мекленбургѣ, поддерживались старые порядки недѣлимости и единонаслѣдія; въ другихъ, Саксоніи, Гессенъ-Касселѣ, вводились новыя правила, ограничивающія семейныя раздѣлы; во всѣхъ сѣверо-германскихъ штатахъ послѣ 1848 г. возникла сильная реакція противъ такъ-называемой демократизаціи повемельной собственности.

Въ Ганноверѣ, по закону 23 іюля 1833 г., подтвержденному положеніемъ 1852 г., усиленъ надзоръ администраціи надъ крестьянскимъ хозяйственнымъ управленіемъ и прежняя помѣщичья и вотчинная власть всецѣло переведена на полицейскія начальства; администрація разбираетъ и рѣшаетъ дѣла о семейныхъ раздѣлахъ, о выдѣлѣ вдовъ, дочерей, младшихъ братьевъ; о долговыхъ и заемныхъ обязательствахъ крестьянъ между собою.

Въ Гессенъ-Касселѣ прошла еще болѣе стрѣлительная мѣра, по коей всѣ владѣнія менѣе 55 моргеновъ (14 дес.) признаны нераздѣльными, а о подворныхъ участкахъ, болѣе крупныхъ, отъ 55 до 138 морг. постановлено, что по требованію отца семейства они могутъ быть обращены въ заповѣдныя имѣнія, не подлежащія раздѣлу. Въ верхней палатѣ предложенъ и принятъ былъ еще другой законъ, по которому полицейскому начальнику, ландрату, предоставлялось утверждать наслѣдниковъ крестьянскихъ дворовъ и разрѣшать залогъ и продажу въ случаѣ раздробленія; но этотъ проектъ показался уже чрезчуръ охранительнымъ самой охранительной партіи, преобладающей въ Касселѣ, и былъ отвергнутъ нижней палатой.

Въ Шлезвигъ-Голштейнѣ, по послѣднимъ свѣдѣніямъ (1868 г.), еще сохранилось главное правило корпоративнаго землевладѣнія, по которому дворянскія имѣнія приобрѣтаются не иначе, какъ съ согласія и по формальному постановленію дворянства; таковыхъ рыцарскихъ имѣній считается 300, пользующихся еще всѣми правами патримоніальныхъ суда и расправы; большая часть крестьянскихъ дворовъ въ Голштиніи состоятъ понынѣ въ заповѣдномъ владѣніи (geschlossener Besitz).

Въ округѣ Лüneбургѣ при 381 тысячахъ жителей имѣется

всего рыцарства имѣній 21, изъ коихъ 15 — состоятъ на патримониальныхъ правахъ и пользуются вотчинной властью по всему округу; крестьяне въ этихъ селеніяхъ имѣютъ только условное право на свои земли и признаются не собственниками, а обязанными поселянами (Meiergerechtsame).

Самый полный образецъ феодальнаго строя, сохранившійся до новѣйшихъ временъ, является Мекленбургъ-Шверинское герцогство: страна небольшая, въ 232 кв. миль (не болѣе многихъ нашихъ уѣздовъ) съ 560,618 жителями, гдѣ почти еще дѣйствуютъ всѣ основные принципы саксонскаго землевладѣнія. Здѣсь, какъ и въ остальной Германіи, личное освобожденіе крестьянъ послѣдовало еще въ началѣ XIX столѣтія; въ 1820 г. земли были оставлены во временномъ и обязанномъ пользованіи крестьянъ, а за дворянами утверждена вотчинная власть. Но около того же времени во Франціи и въ тѣхъ-вторыхъ областяхъ смежной Пруссіи возникли жалобы и опасенія, выше нами описанныя, объ упадкѣ крестьянскихъ хозяйствъ, вслѣдствіе раздробленія имуществъ, свободы владѣнія и распущенности сельско-хозяйственнаго управленія. Надъ помѣстнымъ сословіемъ въ Германіи висѣли, какъ Дамаскская мечь, торжественныя обѣты прусскихъ королей о надѣлѣ всѣхъ крестьянъ землей, и подъ страхомъ этихъ реформъ, отсроченныхъ, но не отмененныхъ, мекленбургское дворянство приступило къ единственной мѣрѣ, которая могла отклонить опасность; къ обезземеленію крестьянъ, повуда еще вотчинная власть была въ ихъ рукахъ и хозяйственное управленіе имъ подвѣдомственно.

Пользуясь своимъ независимымъ положеніемъ и безусловно поддержанное правительствомъ, которое въ лицѣ герцога было заинтересовано болѣе всѣхъ въ поземельномъ вопросѣ, мекленбургское рыцарство, въ теченіи настоящаго столѣтія, провело съ полнымъ усиліемъ крестьянскую реформу въ свою пользу, но при этомъ, съ замѣчательною ловкостью, воспользовалось указаніями наущенъ и политическихъ опасеніями правительства, чтобы повернуть дѣло въ исключительную свою выгоду. Поэтому операція аграрнаго устройства и настоящаго положенія поземельной собственности въ Мекленбургѣ заслуживаетъ особаго вниманія, и мы ее опишемъ нѣсколько подробнѣе.

Она началась съ того, что, въ предвидѣніи предстоящей

реформы, землевладельцы начали уже въ началѣ столѣтія отъезжать своимъ оброчникамъ въ возобновленіи контрактовъ (Kündigen) и приступили въ сносу и свозу крестьянскихъ дворовъ (legen). Мѣра эта считалась столь выгодной, что сдѣлалась предметомъ особыхъ спекуляцій; при продажѣ имѣній объявлялось, сколько крестьянскихъ участковъ подлежитъ возвращенію помѣщику, и это много возвышало цѣнность имѣній. Отдѣльные дворы и цѣлиа селенія исчезали, полонны ихъ угоды присоединялись въ господскимъ запашкамъ, усадьбы оставались иногда въ арендномъ пользованіи хозяевъ, упряденныя пашни залужались; тамъ, гдѣ они лежали чересполосно, производилось обязательно разверстаніе и полосы сводились въ большія дачи (Korrelln). Изъ этого развилась особая система полеводства, называемая Korrelwirthschaft, выгодное хозяйство, и, по мѣсту происхожденія, она различалась на системы голштинскую и мекленбургскую; послѣдняя имѣла главнымъ образомъ въ виду удобреніе пашни посредствомъ выгона скота, и для этого обращала попеременно нахатныя поля въ залежи, и залежи въ распаши, послѣ 6—9 лѣтняго отдыха; поля разбивались на многочисленныя млины, которые были трехъ родовъ: а) ближніе (Eupenschläge), назначаемые для коренного сѣвооборота и посѣва хлѣбовъ; б) дальніе (Aussenschläge), которые отводились изъ запольныхъ и худшихъ земель, и употреблялись преимущественно для пастбы овецъ; и с) прибавочные, въ тѣсномъ смыслѣ слова клеверныя огороды (Klee Korrelln), гдѣ паслись во все лѣто въ загороженныхъ и окупанныхъ поляхъ дойныя коровы. Эта система хозяйства, подробно описанная и рекомендованная знаменитымъ агрономомъ Тэеромъ, скоро приобрѣла особую славу и мекленбургскія помѣщичьи запашки считались образцовыми во всей Германіи; они дѣйствительно процвѣтали и тучныя пастбища, усѣянныя стадами тонкорунныхъ овецъ и коровъ высокой породы, возбуждали общій восторгъ нѣмецкихъ земледѣльцевъ.

Но это благоустройство было куплено дорого.

Въ половинѣ настоящаго столѣтія аграрное положеніе Мекленбурга было слѣдующее:

Изъ всей территоріи 232 кв. миль, удѣльными имѣніями Великаго Герцога занимали 99,78 кв. м., рыцарскія имѣнія

103,14; третья монастырям принадлежала 17,94, и сорока городовъ и имѣнькамъ — остальные 26,45 кв. м.
Удѣльные имѣнія называются Дошѣнен, и хотя доходы ихъ назначаются отчасти на содержание двора и войска, но сами земли считаются не государственными имуществомъ, а личною вотчинною собственностью герцога (Landesherrschafft): приходъ и расходъ по удѣлу не вносится въ государственную роспись, не подлежатъ отчетности и остаются въ полномъ распоряженіи владѣльца; такимъ образомъ около половины всей территории, 539,000 десятинъ, и почти $\frac{2}{3}$ вѣщихъ государственныхъ доходовъ (удѣльные имѣнія даютъ 3.698,000 тал. дохода, а всего прихода по бюджету полагается 5.260,000) составляютъ личную ответственность владѣтеля этого маленькаго княжества.

Такимъ же патриархальнымъ порядкомъ устроено свондѣва, по примѣру главы государства, и вѣрноподанное его дворянство. Оно владѣло другою половиною земель, около 520,000 дес., которыя поделены были между 995 крупными собственниками; изъ нихъ было рыцарскихъ имѣній 865 и прочихъ крупныхъ помѣстій 133.

На жоньичьихъ земляхъ водворены 1,302 семейства наследственныхъ оброчниковъ (Erbpächter), 4,122 срочныхъ арендаторовъ (Zeitpächter) и 9,945 огородниковъ и однодворцевъ (Hausler, Bündner), владѣющихъ доми на правахъ съемщиковъ усадьбами безъ полевыхъ угодій.

Селеній крестьянъ-собственниковъ всего 4.
Монастырскихъ имѣній 3.

Такимъ образомъ, вся поземельная собственность въ странѣ, имѣющей около $\frac{1}{2}$ мил. жителей, принадлежитъ 11 герцогу и 1,000 землевладѣльцамъ. Лишняя часть — герцогская; его удѣлъ заключаетъ въ себѣ 2,694 подворныхъ участка (Hufen), выданъ въ 700—800 морг., на которыхъ поселены очень зажиточные крестьяне-оброчники; во всемъ герцогствѣ считается всего обязанныхъ поселенъ и оброчныхъ крестьянъ 15,369 семействъ; все прочее сельское население состоитъ изъ безземельныхъ батраковъ (29,000 семействъ) и поденниковъ, чернорабочихъ (около 121,000).

Это положеніе вещей, подготовленное въ прошедшемъ столѣтіи и въ началѣ настоящаго сносомъ крестьянскихъ дворовъ

(*Legung der Bauernhöfe*), поддерживалось до новѣйшихъ временъ правительственными мѣрами и въ особенности вотчинной властью дворянъ; и, что всего замѣчательнѣе, мѣры эти, воплотивъ соотвѣтствуя ученію такъ называемой рациональной агрономіи, одобрялись авторитетами науки сельскаго хозяйства и политической экономіи; отмена общиннаго землевладѣнія, размещеніе череполосности, закрѣпленіе имѣній за дворянскими родами и въ особенности опека, предоставленная землевладѣльцамъ надъ крестьянскими хозяйствами, — всѣ эти мѣры дѣйствительно способствовали въ усиленію производительности и обогащенію страны; крестьяне, надѣленные усадьбами, принимались въ имѣніямъ, гдѣ были поселены, и, не имѣя полевыхъ угодій, принуждены были наниматься въ батраки и рабочіе; лучшие изъ нихъ выбирались для арендованія земель; имъ отводились очень крупныя участки до 200 десятинъ и хозяйства ихъ процвѣтали такъ же, какъ и господствія; такимъ образомъ, эта строго-охранительная политика дѣйствительно охраняла главнѣйшіе интересы земледѣльческой культуры, изобиліе и дешевизну рабочихъ рукъ и арендованіе земель самостоятельными крестьянами съемщиками.

Но по мѣрѣ того, какъ продолжалась эта система управленія и удерживалась благодѣтельная власть высняго сословія надъ низшими, обнаруживалось и ея пагубное вліяніе на социальный бытъ; эмиграція изъ Мекленбурга принимала все большіе размѣры; она достигала до 1% въ годъ со всего населенія герцогства; въ помѣщичьихъ имѣніяхъ, уже и безъ того рѣдко населенныхъ (1,394 жителя на квадр. м.), она была особенно сильна; на 100 человекъ эмигрантовъ приходилось 60 батраковъ и поденщиковъ; рассчитано, что ежегодно выежается изъ этихъ сословій 1,78%, или 1 человекъ изъ 56.

Съ 1851 по 1854 г. даже сократилось общее населеніе герцогства, несмотря на сильное приращеніе жителей въ городахъ; число браковъ и законнорожденныхъ тоже уменьшилось, вслѣдствіе круглаго неимущества сельскихъ сословій; наконецъ, дѣйствіе вотчинной власти на народный бытъ всего лучше характеризуется тѣмъ, что изъ общаго числа рекрутъ 3,744, поступившихъ на службу въ 1858—1861 гг., было грамотныхъ 554 ⁸⁾.

Мы нарочно описали съ нѣкоторою подробностію эти мек-

менбургские порядки, потому что они представляют намъ полный примѣръ тѣхъ результатовъ, которые достигаются помѣщичьими сословіями, когда имъ предоставляется хозяйственная опека надъ низшими классами. Правда, Мекленбургъ всегда описывается нѣмецкими публицистами какъ страна исключительнаго феодальнаго преобладанія, заволадовавшая и отстаивавшая отъ нѣмецкой культуры; но это представленіе не совсѣмъ вѣрно и намъ слѣдуетъ, что она: спорѣе можетъ служить типомъ, образцомъ того устройства, котораго домогались высшія сословія во всѣхъ нѣмецкихъ и другихъ земляхъ, и котораго они отчасти и достигли въ нѣкоторыхъ изъ нихъ, хотя и не въ такомъ полномъ видѣ, какъ въ этомъ богоснасаемомъ Мекленбургскомъ герцогствѣ. Разница состоитъ только въ томъ, что здѣсь владичество помѣщичьаго сословія удержалось нѣсколько долѣе, чѣмъ въ другихъ частяхъ Германіи, что оно устояло и противъ либеральнаго духа, появившагося въ Франціи въ 1830 г. и противъ революціонной бури 1848 г., и дадо возможность продолжить и довести до конца сложную операцію обезземленія крестьянъ, которую живѣйшимъ нѣмецкій историкъ Шлёцеръ называетъ еще въ тридцатыхъ годахъ олигархическимъ опустошеніемъ (*oligarchische Verwüstung*). Она продолжалась въ Мекленбургѣ нѣсколько лѣтъ, 10 или 20, долѣе чѣмъ въ Пומרаніи, Ганноверѣ, Гессенъ-Касселѣ, и потому довершила разореніе крестьянскаго сословія, предсказанное Шлёцеромъ; но вездѣ, въ нѣмецкихъ земляхъ, примѣнены были тѣ же принципы, произведены были тѣ же попытки, приступлено было къ таковымъ же мѣрамъ, подъ таковыми же благовиднымъ и подложнымъ предлогомъ улучшенія быта крестьянъ — и, если въ большей части Германіи окончательное поглотеніе крестьянскихъ владѣній помѣстнымъ не совершилось, то этимъ Германія обязана не себѣ, не мудрости своихъ правителей, не воздержности своего дворянства, а двумъ революціямъ въ сосѣдней странѣ, Франціи, которыя замутили нѣмецкое крестьянство и разстроили планы и политику германскихъ рыцарей-помѣщиковъ.

Разсмотримъ поземельныя отношенія въ разныхъ частяхъ

Германиі, мы переходимъ къ такому же обзору личныхъ отношеній землевладѣльцевъ къ земледѣльцамъ; но по этому предмету должны ограничить наши изслѣдованія Прусскимъ королевствомъ, въ прежнемъ его составѣ, до основанія имперіи, такъ какъ общее описаніе аграрнаго положенія во всѣхъ германскихъ штатахъ было бы, съ одной стороны, слишкомъ сбивчиво по разнородности выводовъ; съ другой и не полно по недостатку свѣдѣній по нѣкоторымъ изъ нихъ.

Вообще этотъ предметъ, т. е. различіе жителей: по ихъ промысламъ и хозяйственнымъ занятиямъ, очень недавно вошелъ въ кругъ статистическихъ изслѣдованій; вопросъ этотъ былъ впервые возбужденъ на статистическихъ конгрессахъ 1855—1860 гг. и по сіе время разработанъ, хотя далеко не удовлетворительно, только въ Англіи и Пруссіи. Въ этихъ двухъ государствахъ теперь появляется, отъ времени до времени перечень жителей по промысламъ (Statistik d. Berufsarten), причемъ, однако, каждый разъ обнаруживаются огромныя разности между прежними и новыми подсчетами и новыя недоразумѣнія.

Между тѣмъ очевидно, что при современномъ социальномъ положеніи Европы нѣтъ вопроса болѣе важнаго, какъ приведеніе въ извѣстность этихъ отношеній собственниковъ къ пролетаріямъ, хозяевъ къ рабочимъ, землевладѣльцевъ къ земледѣльцамъ, и именно личныхъ и числовыхъ ихъ отношеній. Такъ, напримѣръ, изъ предъидущихъ нашихъ изслѣдованій оказывается въ Пруссіи балансъ землевладѣнія; повидимому очень выгодный для общей массы народа: болѣе половины всѣхъ угодій (des Areal) принадлежитъ крестьянству и на основаніи этихъ данныхъ, этихъ меженихъ исчисленій и кадастровыхъ оцѣнокъ, все нѣмецкіе экономисты описывали по сіе время аграрный строй въ Пруссіи, какъ имѣющій преимущественно демократическій, но въ сѣствѣ съ тѣмъ и консервативный характеръ, опирающійся на плотную массу крестьянъ-собственниковъ и осѣдлыхъ хлѣбопашцевъ.

Но изъ кого состоитъ это, такъ-называемое, крестьянское сословіе? Кому и сколькомъ хозяевамъ принадлежитъ эта большая часть государственной территоріи? Какъ распределяется участковое землевладѣніе внутри сельскихъ обществъ? Эти вопросы, которые еще только-что возбуждаются въ наше

время и по мѣрѣ ихъ разработки открываются факты, существенно измѣняющіе прежніе выводы и сужденія.

Мы выше привели исчисленія прусскаго статистическаго бюро (стр. 246), по коему всѣ земли разбиты на три категоріи и охватывается крестьянскаго владѣнія 41 мил. моргеновъ противъ 27½ мил., принадлежащихъ рыцарямъ-помѣщикамъ. Теперь постараемся разобратъ, кому принадлежатъ эти 41 миллионъ моргеновъ, называемыхъ крестьянскими, и какъ они распредѣляются между крестьянами.

Мы должны еще напомнить читателю, что по тѣмъ же официальнымъ свѣдѣніямъ, всѣхъ домохозяевъ изъ крестьянъ считалось: полныхъ хозяевъ (въ 1851 году) 359,668 и мелкихъ 556,104, всего домохозяевъ-собственниковъ 915,772.

Такъ было въ 1815 году.

Въ новѣйшемъ сочиненіи, разработанномъ тоже по официальнымъ источникамъ и изданномъ въ 1873 году (M. Wirth, „Grundzüge d. Nat. Oec.“ IV B. Ss. 217 и ff), мы находимъ болѣе подробныя свѣдѣнія объ этомъ предметѣ.

| | |
|--|----------------------|
| По переписи 1867 года считалось всѣхъ жителей въ Пруссіи | 23.970,941 ж. об. н. |
| При распредѣленіи ихъ по промысламъ считалось по категоріи земледѣлія (Landwirtschaft) | 11.527,440 > |
| Изъ того числа: панимателей, съ ихъ семействами (Arbeitgeber и deren angehörige) | 5.761,436 > |
| наемщиковъ (Arbeitnehmer mit Angehörigen) | 5.976,004 > |

Но такая классификація не даетъ еще вѣрнаго обзорѣнія о распредѣленіи поземельнаго владѣнія, такъ какъ къ панимателямъ (Arbeitgeber) отнесены, кромѣ собственниковъ, арендаторы, управляющіе и другіе разночинцы. Въ той же книгѣ (Вирта) мы находимъ другія свѣдѣнія болѣе обстоятельныя, но относящіяся къ другому году (1861), которыя представляютъ слѣдующія довольно добрыя данныя о числѣ землевладѣльцевъ.

| | |
|--|---------------------|
| Всѣхъ сельскихъ жителей земледѣльцевъ считалось въ Пруссіи | 8.399,730 ж. об. н. |
| Изъ нихъ собственниковъ, занимающихся сельскимъ хозяйствомъ, какъ главнымъ промысломъ (als Hauptgewerbe) | 761,739 > |
| и какъ побочнымъ промысломъ (als Nebengewerbe) | 360,507 > |
| Итого: | 1.122,246 ж. об. н. |
| Арендаторовъ (Pächter) | 60,806 > |

| | |
|---|---------------------|
| Женъ, дѣтей и домохозяцерь (Angehörige) | 4.970,674 ж. об. н. |
| Директоровъ, инспекторовъ и др. | 32,651 > |
| Батраковъ и служителей мужскаго пола | 558,435 > |
| Служителей женскаго пола (Mägde) | 500,532 > |
| Поденщиновъ мужскаго пола. | 574,937 > |
| > женскаго > | 565,810 > |

Итакъ, сопоставляя исчисления 1851 съ этими ислами за 1861, мы находимъ, что число хозяйствъ-наимателей, показанное въ первой изъ этихъ переписей (915,772), не вполне соответствуетъ числу собственниковъ (Eigentümer) по второй переписи (1.122,246). Это происходитъ отъ невозможности опредѣлить съ точностью, кто изъ крестьянъ-хозяевъ нанимаетъ рабочихъ, кто изъ нихъ воздѣлываетъ самъ свою землю и кто, наконецъ, нанимается самъ на чужую работу. Кажется, въ послѣдней категоріи наемниковъ (Arbeitgeber) слѣдуетъ отнести весь классъ крестьянъ, означенный терминомъ Kleine landliche Stellen (556,104) и что большая часть изъ нихъ промышленяетъ преимущественно заработками, а не хлебопашествомъ.

Собственниковъ въ полномъ смыслѣ слова можно признать изъ сельскихъ сословій только: а) рыцарей-помѣщиковъ около 12,000, и б) полныхъ хозяйствъ-крестьянъ около 360,000, а если считать при нихъ женъ и дѣтей по 4 души на семейство, то весь классъ земледѣльцевъ въ Пруссіи будетъ

| | |
|---|------------------|
| равенъ | 1.488,000 об. н. |
| а такъ какъ сельскихъ жителей всего | 8.399,700 > |
| то остатокъ будетъ | 6.911,700 > |

Вышеприведенныя данныя не подтверждаютъ мнѣнія, принятаго нѣмецкими экономистами и повторяемаго на всѣхъ тонахъ ихъ соплеменниками въ другихъ государствахъ, будто бы Германія отличается твердой организаціей своего крестьянскаго сословія. Составъ этого сословія дѣйствительно плотный и твердый; но онъ принялъ корпоративный характеръ и общій уровень благосостоянія его возвысился оттого собственно, что изъ него была выкинута масса народа, три человека изъ четырехъ. Точно такъ, какъ нельзя судить о добротѣ почвы и изобиліи урожая, если для выводовъ избираются лучшія десятины и отбываются худшія, — такъ нельзя оцѣнить и благосостояніе народа, или судить о немъ по об-

разновымъ хозяйствамъ меньшинства жителей, не принимая въ расчетъ расстройство и стѣсненіе большинства.

А этотъ-то приемъ всегда и употребляется для восхваленія нѣмецкой культуры, — приемъ очевидно неправильный.

Чтобы возстановить значеніе этой культуры въ отношеніи къ землевладѣнію въ истинномъ ея смыслѣ, не утаивая ни вредныхъ, ни благихъ ея дѣйствій и послѣдствій, нужно откровенно себѣ представить историческій ходъ этого аграрнаго устройства, всѣ превратности, черезъ которыя оно прошло и окончательный результатъ, достигнутый современною цивилизаціей.

Главные черты таковой характеристики будутъ слѣдующія:

1) Первая основа землевладѣнія во всѣхъ нѣмецкихъ земляхъ: — завоеваніе, захватъ земель у туземцевъ и переделъ ихъ между иноземцами. Это насильственное завладѣніе происходило и въ другихъ странахъ Европы, но нигдѣ такъ строго, какъ въ земляхъ, занятыхъ саксонцами, въ Англии и Сѣверной Германіи; франкскія страны отчасти избѣгли этой всенародной экспроприаціи, потому что орды завоевателей состояли изъ равныхъ, рядовыхъ ратниковъ, простыхъ людей, которые удовольствовались небольшими клочками земли, подѣляли ихъ между собой ровно и продолжали изъ вѣка въ вѣкъ дѣлить ихъ между наслѣдниками также до равныхъ частей. Но между саксонцами именитыхъ людей, вождей, дружинниковъ было больше и они были сильнѣе, чѣмъ въ другихъ племенахъ; предводительствуя шайками наемныхъ, вербованныхъ ошлченцевъ, они съ ними не дѣлились, забирали землю на себя и оставляли первобытнымъ жителямъ ту часть, которая нужна была для поддержанія рабочей силы, требуемой для воздѣлыванія господскихъ полей.

Это было исходное положеніе, изъ котораго развилась вся социальная и юридическая организація поземельной собственности въ этихъ странахъ; помѣстное владѣніе сдѣлалось и осталось цѣлю, главнымъ предметомъ аграрнаго устройства, и крестьянское относилось къ нему, какъ средство къ цѣли, какъ орудіе въ производствѣ, какъ рабочая сила въ хозяйствѣ. Новода эта сила была рѣдка, рабочее населеніе мало-численно, землевладѣльцы ею дорожили и потому въ продолженіи среднихъ вѣковъ положеніе крестьянства было еще

сносное; англосаксонскіе лэндморды, отобрывъ земли, даровали землевладѣльцамъ полную гражданскую свободу; нѣмецко-саксонскіе помѣщики обрѣщались отъ нихъ милостиво и старались удержатъ какъ вольныхъ людей, такъ и крѣпостныхъ на своихъ земляхъ, «чтоло своихъ запашень!»

2) Въ первыя столѣтія новѣйшей исторіи, XVI и XVII вѣвъ, обстоятельства нѣсколько измѣнились; олигархическіе элементы восторжествовали въ нѣкоторыхъ континентальныхъ странахъ и открылся періодъ опустошенія крестьянскихъ хозяйствъ; это было время грубаго насилія, жестокаго грабительства; солдатскія шайки разбирали дѣлныя селенія, разводили востры изъ крестьянскихъ (стремій). Кормились грабежомъ; ихъ предводители присвоивали себѣ разграбленныя имущества, изгоняли обывателей изъ омежныхъ деревень и присоединяли пустыя дворы къ своему господскимъ запашкамъ. Когда, послѣ Вестфальскаго мира, водворились опять тишина и порядокъ, половина дѣла была уже сдѣлана, матеріальныя выгоды помѣстнаго сословія обозначены, земли крѣпостныхъ и обязанныхъ поселянъ окончательно признаны господскимъ владѣніемъ, а вольные люди, прежніе собственники, сохранившіе еще помѣстнаго право собственности, подведены подъ вѣдомство вотчинныхъ начальниковъ, тѣхъ же дворянъ-землевладѣльцевъ.

Оставалось только уважить все неправды прежнихъ столѣтій, оправдать по соображеніямъ вышедшей цѣлѣю вслѣдствіи частныя и мелкія беззаконія, найти юридическую основу для захвата чужихъ имуществъ и благодарный предлогъ для продолженія этой политики.

Все это напало въ Германію; эта страна эта оказала дѣйствительно большую услугу гражданскому и общественному строю современныхъ обществъ тѣмъ, что выработала цѣлую науку помѣстнаго права, сельскаго хозяйства и политической экономіи, совершенно согласную съ интересами имущественныхъ классовъ, и подтверждающія ихъ права рациональными, научными выводами.

Съ половины XVII столѣтія юриспруденція и судебная практика ваялись прилежно, неотступно этимъ дѣломъ, приискиваемъ учеными формулы и техническіе термины для этого вида владѣнія, такъ называемаго вотчиннаго (и на три-

моиальманах); устами ученых докторов правъ и опытных законовѣдовъ провозглашены были новыя начала, глубокомысленныя теорію съ латинскими названіями, которыя все сводились къ тому, что помѣстному классу землевладельцевъ принадлежитъ нѣкоторое право господства надъ всѣми прочими, что это право (*dominium eminens*) имѣетъ значеніе первенства надъ всѣми другими правами частной собственности, что оно даетъ владѣльцу власть (*potestas*), независимую отъ имущества (*proprietas*) и уполномочиваетъ его имѣть попечительство и надзоръ надъ всѣми обывателями, приписанными къ его сельскому округу (*Gutsbezirk*). Впрочемъ, эти новыя теоріи около того же времени распространились и во всѣхъ краяхъ Европы, но съ тою разницею, что въ другихъ странахъ они были смутны и бессознательны, принимали видъ фактовъ, не требующіе подтвержденія или какъ бы естественныя преданія неумолимыхъ народныхъ обычаевъ; между тѣмъ какъ въ Германіи они дошли до полнаго сознанія, были формулированы какъ символъ вѣры и составили полный кодексъ помѣстнаго и вотчиннаго права владѣнія; сохранивъ въ свою силу до новѣйшихъ временъ въ умахъ и чувствахъ родовитыхъ сословій германской расы.

3) Когда начались первыя попытки освобожденія крестьянъ въ началѣ XVIII столѣтія, дворянство уже успѣло застраховать себя отъ всякихъ случайностей: оно пользовалось властью, независимую отъ вѣрностнаго права и болѣе широкою (или государственною, вотчинною) — которая распространялась на цѣлыя округа и на все классы сельскихъ обывателей.

Этою властью помѣстное сословіе воспользовалось для лучшаго устройства своихъ дѣлъ, а также и крестьянскихъ хозяйствъ; упраздненіе многихъ крестьянскихъ дворовъ (*das Abschichten der Bauernhöfe*), разверстаніе общинныхъ земель (*Gemeinheitstheilung*), размежеваніе черезполосныхъ владѣній (*Separation*) и округленіе дачъ (*Verkorelung*), производились съ двойною цѣлю — улучшенія господскихъ владѣній и въ то же время устройства крупныхъ, самостоятельныхъ подворныхъ участковъ, которые надѣлялись лучшимъ, исправнѣйшимъ домохозяевамъ изъ крестьянъ.

Все эти операціи производились постепенно и очень мед-

ленно въ теченіи всего XVIII столѣтія и первой половины XIX-го и при двухъ условіяхъ, которыя были соблюдены повсемѣстно: первое—чтобы, до окончательнаго расчета съ крестьянами, дворянство сохраняло свою патримоніальную юрисдикцію, второе—чтобы правительство не вмѣшивалось въ эти расчеты и не давало пособій крестьянамъ.

Совокупнымъ дѣйствіемъ этихъ мѣръ, при строгомъ соблюденіи вышеупомянутыхъ условій, высшія сословія надѣялись достигнуть главной своей цѣли — покончить свои расчеты съ крестьянами безъ убытка, оставить на мѣстахъ только зажиточнѣйшихъ изъ нихъ, и принудить всѣхъ прочихъ къ добровольной уступкѣ, продажѣ и обрѣнку своихъ угодій.

4) Расчеты эти были вѣрны и ожидаемые результаты были достигнуты, если и не повсемѣстно и не вполне, то въ большей части нѣмецкихъ земель и въ таковой мѣрѣ, что исходъ крестьянской реформы оказався вполне благоприятнымъ для помѣстнаго сословія. Правда, французскія революціи 1830 и 1848 гг. прервали мирный ходъ этихъ германскихъ преобразованій, не только прервали, а не приостановили; съ замѣчательнымъ политическимъ тактомъ уступали рыцарю-помѣщику духу времени, демократическимъ ученіямъ, нѣкоторую, по возможности малѣйшую, часть своихъ привилегій, но немедленно по усмиреніи уличныхъ смутъ принимались опять за свое дѣло, выступали опять, какъ опора престола и отечества, на первый планъ и отодвигали на нѣсколько лѣтъ разрѣшеніе аграрныхъ вопросовъ.

Вся политика ихъ состояла въ томъ, чтобы выиграть время, избѣгнуть понудительнаго выкупа крестьянскихъ земель, увѣрить правительство, что оно можетъ обойтись безъ пособій и ватратъ отъ казны и воспользоваться безконечными отсрочками, чтобы разрѣшить по-своему расчеты съ крестьянами.

Такимъ образомъ, мирнымъ путемъ былъ довершенъ переворотъ, начатый насильствомъ, и земли переходили во владѣніе крупныхъ собственниковъ безъ всякихъ принудительныхъ мѣръ, по естественному ходу вещей и въ слѣдствіе общихъ экономическихъ законовъ. По мѣрѣ того, какъ отсрочивалось окончательное разрѣшеніе выкупной операціи, земли

дорожали; цѣны на всѣ сельскіе продукты возвышались, арендная плата утроилась въ теченіи послѣдняго столѣтія; землевладѣльцы соразмѣрно этому возвышали и требуемую выкупную сумму, а земледѣльцы принуждались уступать имъ въ полную собственность участки, которые не могли выкупить.

б) Но преобразованія эти совершались не только въ пользу помѣстнаго сословія, но и въ выгоду сельскаго хозяйства вообще, народнаго богатства и производительности. Всѣ эти мѣры, какъ сносъ крестьянскихъ дворовъ, разверстаніе общинныхъ земель, размежеваніе черемлоуностей, иныя значеніе прочистки помѣстій, какъ юни и маэвилались въ Англии, (clearing of estates). Крестьянство тоже участвовало въ этихъ выгодахъ; оно подравдѣлилось на три главы: постояннѣе, въ конкхъ первое — тѣмъ, дозволено по раамбрамъ владѣнія, а по способу веденія хозяйства ничѣмъ не отличающаго отъ мелкопомѣстныхъ дворянъ; они также держатъ батраковъ, наанимають рабочихъ и сдають землю въ аренду.

Улучшеніе ихъ быта несомнѣнно, и влияние этого многолюднаго класса зажиточныхъ домохозяевъ изъ простонародья имѣеть и будетъ имѣть въ будущности громадное значеніе; сближаясь постепенно съ низшими разрядами дворянъ-землевладѣльцевъ, участвуя наравнѣ съ ними въ выгодахъ сельскаго хозяйства, заинтересованные не менѣе рыцарства въ поддержаніи высокихъ цѣнъ на имущества и низкой платы за трудъ, они образуютъ передовой отрядъ охранительной партіи, едва ли не сильнѣйшій, чѣмъ главный корпусъ.

Вліяніе ихъ на сельскохозяйственную культуру, безспорно, благотворное: въ то время, какъ въ Англии всѣ земледѣльцы поголовно были вытѣснены изъ землевладѣнія и обращены въ пролетаріевъ, а во Франціи хлѣбопашцы постепенно, отъ семейныхъ раздѣловъ и вольной продажи, превращались въ огородниковъ и бобылей, — въ Германіи были избѣгнуты обѣ эти крайности. Часть крестьянъ, не большая, но лучшая, была отдѣлена и спасена отъ разоренія, подворные участки этихъ крестьянъ были приняты, какъ и дворянскія помѣстья, подъ особое покровительство закона, признаны нераздѣльными, законными имуществами и такимъ образомъ приу-

рочени въ рыцарскимъ фиденкомиссамъ по порядку владѣнія и единонаслѣдія.

Порядки эти, очевидно, должны были способствовать улучшенію культуры и, такимъ образомъ, рядомъ и наравнѣ съ процвѣтающими господскими замками и благороднымъ рыцарствомъ (Ritterschaft), образовались столь же благоустроенныя крестьянскія хозяйства и такое же твердое крестьянское сословіе (kräftiger Bauernstand).

6) Отъ этихъ двухъ классовъ, которые вмѣстѣ составляютъ аристократическій элементъ современныхъ обществъ, отдѣляются далеко и глубоко сельскіе пролетаріи различныхъ наименованій—Bündner, Gartner, Kossathen, Diensthoten, Gesinde и Knechten.

Они образуютъ посреди новѣйшей культуры безпорядочныя слои сора и брана, оставшіеся необработанными при прочисткѣ господскихъ помѣстій, прочисткѣ, произведенной по всемъ правиламъ рациональной агрономіи и политической экономіи; они дѣйствительно мѣшали прогрессу и улучшенію культуры; въ ихъ грязныхъ хижинахъ зарождалось болѣзнь, ихъ огороды заражались выгоны и дороги, ихъ тощія веровы и свиньи паслись безъ присмотра; обѣдая молодую поросль лѣсовъ и трава смежныя поля; сами они занимались разными недозволительными промыслами: лѣсными порубками, полевыми потравами, конокрадствомъ и т. п. и нарушеніями права собственности.

Поэтому можно признать, что въ агрономическомъ и экономическомъ отношеніи обезземеленіе этихъ бѣднѣйшихъ и слабѣйшихъ сельскихъ обывателей принесло несомнѣнную пользу. Въ социальномъ отношеніи оно породило большія опасности, предвѣстниками коихъ служатъ волненія и смуты новѣйшихъ временъ.

Рознь сословій, антагонизмъ между собственниками и рабочими нигдѣ не поставлены въ такія непримиримыя условія, какъ въ нѣмецкихъ земляхъ; нигдѣ они не пустыни такъ въ тубовыхъ и широкихъ корняхъ.

Въ Англій сословіе землевладѣльцевъ такъ мало численно, что они рано или поздно принуждены будутъ уступить и вѣроятно уступятъ дружелюбно требованію радикальной аграр-

ной реформы; во Франціи крестьянское сословіе хотя и многолюдно (болѣе 3 мил. домохозяевъ), но малоземельно и владеетъ всего 17% всѣхъ удобныхъ земель.

Въ Пруссіи, число крестьянъ-собственниковъ меньше, около 1 мил.; но они несравненно богаче и самостоятельнѣе, владея почти половиной государственной территоріи. Поэтому аграрные и социальные вопросы имѣютъ въ Германіи другой характеръ, чѣмъ въ прочихъ государствахъ; это не борьба между аристократическимъ и демократическимъ элементами, какъ въ Англіи, или между среднимъ сословіемъ (буржуазіи) и пролетаріатомъ, какъ во Франціи, но семейная и домашняя распря внутри сельскихъ обществъ, между крестьянами, изъ коихъ старшіе братья надѣлены полными подворными участками, а младшіе нанимаются у нихъ въ батраки и чернорабочіе. Они обѣихъ партій тоже ровнѣе, чѣмъ въ другихъ странахъ; въ матеріальномъ и денежномъ отношеніи типичный домохозяинъ (Brannfähige Bauer), вполне обеспеченный и заинтересованный не менѣе помѣстнаго сословія въ поддержаніи нынѣшнихъ порядковъ — землевладѣнія, составляютъ, вмѣстѣ съ дворянами-рыцарями, твердую непоколебимую опору охранительной политики. Съ другой стороны, сельскіе пролетаріи по численности своей вдвое сильнѣе и, благодаря новѣйшимъ кредитнымъ учрежденіямъ, начинаютъ тоже запасать громадныя суммы изъ трудовыхъ своихъ сбереженій, стараюсь по сіе время безуспѣшно, но не безнадежно выйдти изъ наемной кабалы и приобрести себѣ гдѣ-либо какое-нибудь недвижимое имущество.

Но цѣнность имущества растетъ еще быстрѣе, чѣмъ рабочая плата и накопляющіеся отъ нея сбереженія, и нискогда изъ этого смутнаго положенія не видно; — видно только то, что въ нѣмецкихъ земляхъ народы раздѣляются на двѣ равныя и равносильныя половины; готовящіяся къ борьбѣ во всеоружіи матеріальныхъ и умственныхъ силъ.

Такъ какъ этимъ мы и заканчиваемъ наши изслѣдованія о германскомъ поземельномъ бытѣ, то постараемся выразить въ заключеніе общую его характеристику, чтобы далѣе перейти къ сравненію нѣмецкаго общественнаго строя съ

нашимъ русскимъ. Мы имѣли при этомъ описаніи преимущественно въ виду Пруссію, именно восточныя ея области, потому что въ нихъ сохранился до новѣйшихъ временъ наибѣйшій образецъ чисто-германскаго, кровно-саксонскаго быта. Въ другихъ частяхъ Германіи повліяли на поземельныя отношенія разные, инородные элементы: на юго-западѣ французскіе обычаи равноправнаго наследованія, на юго-востоку славянскіе порядки общиннаго владѣнія и семейныхъ раздѣловъ, и хотя ни тѣ, ни другіе оговорительно не восторжествовали надъ саксонскимъ элементомъ, но отъ примѣси ихъ утратились нѣкоторыя черты чисто-кровнаго германскаго быта.

Отъ этого наше описаніе можетъ показаться нѣсколько одностороннимъ, неполнымъ. Но, съ другой стороны, еслибы мы предприняли, по примѣру другихъ писателей, дать общее понятіе объ организаціи землевладѣнія во всѣхъ нѣмецкихъ земляхъ, то мы бы только затемнили вопросъ разнообразіемъ и сбивчивостью свѣдѣній. Типомъ германской общественности были и остались восточныя области Пруссіи и между ними Померанія; изъ Помераніи, какъ изъ центра, выросли вѣтви этого могущественнаго корня, разстлались на всѣ сѣжныя области, Мекленбургъ, Бранденбургъ, Шлезвигъ, Гольштейнъ, Ольденбургъ, Ганноверъ, проникая и въ чужія края, Данію, Богемію, Литву, Польшу, Лифляндію и Курляндію.

Въ чемъ же заключается этотъ типическій первообразъ такъ-называемой нѣмецкой культуры? Это вопросъ особенно важный для Россіи, такъ какъ мы находимся съ ней въ непосредственномъ соприкосновеніи, и должны или принять ее, или вступить съ нею, рано или поздно, въ неминуемую борьбу.

Изъ вышеназложеннаго описанія можно кажется составить себѣ такое общее понятіе: — что вездѣ, куда проникло саксонское завоевательное племя (въ Англійи, какъ и въ Германіи), оно присвоивало себѣ земли туземцевъ, по крайней мѣрѣ большую ихъ часть, и затѣмъ послѣдовательно, неуклонно старалось о поддержаніи этихъ земель въ наилучшемъ порядкѣ, а прочихъ иноплемennыхъ жителей въ строжайшей дисциплинѣ. Само собой разумѣется, что и во всѣхъ прочихъ странахъ, вслѣдствіе имѣли подобныя же стрем-

ленія, но не имѣли такой способности организоваться и такого умѣнья воспользоваться обстоятельствами для лучшаго устройства своихъ дѣлъ. Искуснѣе всѣхъ дѣйствовало англійское помѣстное сословіе, подѣлившись великодушно съ прочими жителями гражданскими правами взаимнѣ недвижимыхъ имуществъ, отобранныхъ безъ остатка ландлордами саксонской расы.

Въ Германіи та же политика проводилась съ большою умѣренностью и медленностью, такъ что революціонныя смуты нашего времени застали помѣстные классы на полдорогѣ; экспроприація крестьянъ была довершена въ нѣкоторыхъ областяхъ, но въ болѣе части нѣмецкихъ земель дѣло было сдѣлано на-половину, или на двѣ-третьи и остальная, меньшая часть крестьянъ была спасена отъ обезземеленія по обстоятельствамъ, независимымъ ни отъ мѣропріятій правительства, ни отъ великодушія рыцарей-помѣщиковъ, ни отъ инициативы самихъ крестьянъ, а потому только, что изъ другихъ странъ подулъ вѣтеръ, противный культурнымъ слоямъ нѣмецкихъ земель. Едва ли подлежитъ сомнѣнію, что окончательному прекращенію феодальныхъ правъ и обязательныхъ повинностей въ Германіи содѣйствовали французскія революціи 1789, 1830 и 1848 гг. болѣе, чѣмъ благія предначертанія Штейна и прусскихъ королей, и что въ остзейскихъ нашихъ губерніяхъ обезземеленіе крестьянъ совершилось бы окончательно и безпрепятственно, если бы положеніе о крестьянахъ великороссійскихъ губерній 1861 года не послужило для нѣмецкаго дворянства предостереженіемъ, впрочемъ еще не вовсе безнадежнымъ.

Какъ бы то ни было, въ настоящее время можно считать, что германская культура остановилась на слѣдующемъ моментѣ: помѣстные классы утратили большую часть своихъ корпоративныхъ привилегій, но сохранили невредимо всѣ свои имущественныя права и отъ эмансипаціи крестьянъ выгадали несравненно болѣе, чѣмъ вольноотпущенные ими люди.

Крестьянское сословіе раскололось на два класса: крестьянъ-собственниковъ (Vollbauer) и пролетаріевъ; первые пользуются безспорно такимъ благосостояніемъ, какого въ другихъ странахъ никогда не достигали низшіе классы народа. Это и есть, по нашему разумѣнію, преобладающая черта гер-

манскаго общественнаго строя. Принципы замкнутого владѣнія и единонаслѣдія, которыя въ другихъ странахъ составляли привилегію и отличіе высшихъ сословій, въ Германіи были распространены на низшія, несомнѣнно способствуя процвѣтанію хозяйства и благосостоянію того разряда крестьянъ, который наследовалъ изъ рода въ родъ цѣльные, округленные и размежеванные подворные участки.

Крестьянство во всѣхъ нѣмецкихъ земляхъ сомкнулось, точно такъ какъ и дворянство, въ плотную и однородную массу поземельныхъ собственниковъ, нанимателей, хозяевъ; и отъ обоихъ этихъ имущественныхъ сословій отдѣлилась далеко и безвозвратно другая масса малоземельныхъ крестьянъ (*kleine ländliche Stellen*), по-русски бобылей, а позади ихъ батраки и поденщики, сельскій пролетаріатъ. Этимъ и различается глубоко и рѣзко германская культура отъ великороссійскаго быта, который основанъ на противоположномъ принципѣ равнаго надѣла всѣхъ рабочихъ людей ¹⁰⁾.

ПРИМѢЧАНІЯ.

¹⁾ *Geschlossenheit oder Gebundenheit der Bauernhöfe*. Для уразумѣнія социальнаго строя въ нѣмецкихъ земляхъ, нужно съ особею точностію опредѣлить понятіе о заповѣдномъ или заказномъ владѣніи крестьянскими дворами. Оно было заимствовано отъ помѣстнаго дворянскаго владѣнія, гдѣ уже издавна введено было маіоратное право и единонаслѣдіе (*Fideicommissum*); съ XVI столѣтія эти правила стали примѣняться и къ крестьянскимъ подворнымъ участкамъ, землевладѣльцы старались задрѣнить ихъ въ единственномъ владѣніи одного изъ членовъ семейства, не допуская ни семейныхъ раздѣловъ, ни раздробленія дворовъ, ни отчужденія земель безъ разрѣшенія вотчиннаго начальства. Такъ какъ эти мѣры вездѣ возбуждали сильное отвращеніе простого народа, то принимались разныя понудительныя косвенныя мѣры: самая дѣйствительная изъ нихъ—распоряженіе, по коему оброчныя и другія повинности оставались во всякомъ случаѣ и послѣ раздѣла на общей отвѣтственности всѣхъ членовъ семейства, такъ что на каждаго наследника переходила вся масса отцовскихъ недоимокъ и платежей. Порядки наследованія были слѣдующіе: подворный участокъ и состоящій при немъ хозяйственный инвентарь считались нераздѣльными; при смерти домохозяина наследникъ назначался или вотчинникомъ въ ирѣвностныхъ семьяхъ, или отцомъ семейства у вольныхъ

людей; если отецъ умеръ безъ завѣщанія, то вѣдался жеребій между сыновьями, или же, по мѣстнымъ обычаямъ, наследовалъ старшій (maiorat) или младшій изъ братьевъ (minorat).—Домохозяинъ, выжившій изъ рабочаго возраста, оставался отъ хозяйства и получалъ старческій выдѣлъ (Altentheil) обыкновенно въ заволенныхъ участкахъ. Таковыми хозяевамъ (Vollbauern) запрещалось приобретать другіе участки (Zubangüter), или принимать кутниковъ-однодворцевъ на свои земли (Kossathen) болѣе положеннаго числа — обыкновенно 4. Младшимъ братьямъ и сестрамъ полагался выдѣлъ (Abfindung).

Право завѣщанія и распоряженія вообще распространялось только на движимое имущество, не приписанное въ инвентарю хозяина; въ случаѣ иска, разрѣшеніе продажи зависѣло отъ вотчинника. Маюратъ и миноратъ существовали во многихъ мѣстностяхъ совмѣстно; въ Альтенбургѣ, Ольденбургѣ, Бременѣ, Вестфалии, Шварцвальдѣ наследовали по обычаю младшіе сыновья; въ австрійскихъ нѣмецкихъ областяхъ старшіе, въ Люнебургѣ у обязанныхъ поселянъ принято было наследованіе по старшинству, а у вольныхъ людей по меньшинству.

Наконецъ, высшимъ правиломъ, первенствующимъ надъ всѣми порядками владѣнія и наследованія было то, что, въ случаѣ несправнаго веденія хозяйства, дозволенной продажи или заклада имущества, вообще поврежденія имѣнія (Deterioration des Gutes), хозяинъ, какой бы онъ ни былъ, орсчній или пожизненный, или потомственный владѣлецъ, могъ быть смѣщенъ съ хозяйства (abgemeiert, abgestiftet) по распоряженію землевладѣльца.

Правила эти, кое-гдѣ существовавшія по древнимъ обычаямъ, были подтверждены и узаконены въ XVI и XVII столѣтіяхъ, въ Гессенѣ по уставу 1535 г., въ Мекленбургѣ въ 1562 г., въ Виртембергѣ въ 1585 г., въ Магдебургѣ въ 1662 г., въ Пруссіи въ 1702 г., въ Саксоніи въ 1732 г. Они имѣли огромное вліяніе на развязку крестьянской и другихъ реформъ послѣдующихъ столѣтій и принесли несомнѣнную пользу народному хозяйству вообще, но, по выраженію одного нѣмецкаго писателя, только въ объективномъ смыслѣ. Объектъ былъ подворный участокъ (Bauegghof); онъ признавался нераздѣльнымъ полнымъ хозяйствомъ; охранялся отъ всякихъ растратъ и поврежденій, переходилъ въ цѣломъ составѣ къ одному владѣльцу; но субъектъ, крестьянинъ, при этомъ не принимался въ расчетъ: хотя крестьянскій дворъ и признавался потомственнымъ владѣніемъ, но хозяинъ смѣнялся, если выходилъ изъ лѣтъ, точно такъ, какъ въ Россіи тягловой рабочей, по преклонности лѣтъ, увольнялся отъ тягла; за нерадѣніе и несправность у него отбирали землю; выборъ наследника подлежалъ утвержденію вотчинника; въ хозяйственныхъ своихъ распоряженіяхъ крестьяне подлежали строжайшему надзору.

Эту форму владѣнія нѣмецкіе публицисты называютъ очень правильно заказнымъ, запрещеннымъ, и она составляетъ главную характеристику аграрнаго строя во всѣхъ странахъ, гдѣ водворились землевладѣльцы чисто-германской, саксонской породы. Отъ дворянскихъ и рыцарскихъ порядковъ владѣнія, маюратнаго или заповѣднаго крестьянскаго заказное отличается тѣмъ, что преемственность не была обезпечена домохозяевамъ изъ крестьянъ, или по крайней мѣрѣ была только условная, подначальная и зависѣла отъ усмотрѣнія начальства; во всѣхъ прочіихъ отношеніяхъ къ подворнымъ участкамъ примѣнены

были главные правила зановѣднаго владѣнія—нераздѣльность, неотчуждаемость, единонаслѣдіе.

Такимъ образомъ, подъ строгимъ надзоромъ и опекою высшаго сословія выросло и крѣпло другое сословіе землевладѣльцевъ изъ простаго народа, связанное съ благородными вотчинниками общими интересами и исключительными правами на земли.

Отмѣна этихъ положеній и освобожденіе, мобилизація поземельной собственности послѣдовали только въ XIX столѣтіи: въ Пруссіи по эдикту 1811 г. въ Виртембергѣ въ 1809 г., въ Дармштадтѣ въ 1808 г. провозглашены были общіе принципы, что владѣльцу предоставляется свободное распоряженіе своею собственностью, и допущенъ, хотя съ разными ограниченіями, раздѣлъ подворныхъ участковъ; въ Ганноверѣ, Ольденбургѣ заказное владѣніе держалось еще дольше и отмѣнено было только въ 1851 и 1852 гг. Но даже и въ тѣхъ странахъ, гдѣ дѣлительность крестьянскихъ дворовъ была допущена по закону, въ повѣйшее время дѣлались разныя попытки къ восстановленію прежнихъ порядковъ. Въ Баваріи въ 1855 г. изданъ законъ о дозволеніи учреждать залоговыя ипѣнія, если податной окладъ съ ипѣнія не менѣе 6 гульд. (3 р. 60 к.), а въ Гессенъ-Дармштадтѣ въ 1858 г., если участокъ не менѣе 60 морг. (15 дес.). По новѣйшимъ свѣдѣніямъ, этими дозволеніями не воспользовался ни одинъ владѣлецъ и премудрыя законенія, изданныя для охраненія правъ собственности, остались мертвой буквой.

2) Обстоятельство, что освобожденіе крестьянъ въ Германіи совершилось безъ пособій отъ правительства, есть, по нашему мнѣнію, главная черта, характеризующая эти реформы въ нѣмецкихъ земляхъ и объясняющая необычайное развитіе и укрѣпленіе помѣстной крупной собственности въ ущербъ крестьянской, мелкой. Но еще болѣе выдается то обстоятельство, что дворянство долго и постоянно пользовалось щедрыми денежными субсидіями и кредитомъ, въ то время, какъ другая сторона, выкупавшая свои усадьбы и земли, должна была расчитываться валичными деньгами. Сначала пособія дворянству данались въ видѣ милости: послѣ семилѣтней войны Фридрихъ Великій пожаловалъ рыцарству Помераніи $4\frac{1}{2}$ милліона талеровъ, что дало возможность дворянству уличивать изъ процентовъ капитала весь поземельный сборъ, наложенный на помѣщичьи ипѣнія. По примѣру Фридриха и прочіе государи стали жаловать свои вѣрныя дворянства льготными грамотами въ вознагражденіе нѣкоторыхъ патримоніальныхъ правъ, которыя у нихъ отбирались; эти грамоты, называемыя Generalindulten, освобождали цѣлыя рыцарства (Ritterschaften) по извѣстнымъ провинціямъ или отъ платежа процентовъ, обыкновенно одной четверти, по казеннымъ займамъ, или отъ платежа процентовъ по частнымъ займамъ. По мѣрѣ того, какъ отмѣнялись крѣпостныя права, распространялись податныя льготы: Generalindult-ы изданы были въ Силезіи въ 1766 г., въ Помераніи въ 1768 г., въ Пруссіи платежи были отсрочены съ 1807 по 1818 г., въ Мекленбургѣ съ 1806 по 1828 г., въ Венгріи съ 1849 по 1858 г.

Въ то же время основаны были и поземельныя банки съ строго-корпоративнымъ характеромъ, такъ-называемые ritterschaftliche Creditvereine, исклю-

чительно для землевладельцев, записанных въ провинціальныхъ родословныхъ книги. Первоначально они вовсе не принимали недворянскихъ имуществъ: впоследствии, уже въ XIX столѣтіи, были допущены и крестьянскія земли, но при известномъ наименьшемъ размѣрѣ, который былъ такъ высокъ, что въ дѣйствительности подворные участки не могли пользоваться ссудами. Размѣры были слѣдующіе:

Въ поземельномъ банкѣ восточной Пруссіи принимались имѣнія цѣнностью не менѣе 500 тал., въ Виртембергскомъ 1000 гульд., въ Каленберскомъ (въ Ганноверѣ) крестьянскіе выкупленные дворы (Gutsherrenfreie Bauernhöfe) 6,000 тал., въ Бременскомъ подворные участки 5,000 тал., въ другихъ обществахъ вообще вѣдѣлись минимумомъ отъ 500 до 1000 морг. (250 дес.) пространства или цѣнности до 1000 тал. Только въ новѣйшее время допущены были къ залому малые крестьянскіе участки (Kleiner bauerlicher Grundeigenthum) въ Силезіи по уставу 11 мая 1849 г. участки не менѣе 1 морг. и 20 тал. цѣнности, въ Пруссіи Саксоніи (20 мая 1864 г.), имѣнія до 50 тал. чистаго дохода, въ Лаузианѣ (30 октября 1865 г.) имѣнія цѣнностью 100 тал.

Для пособія крестьянамъ при выкупѣ повинностей кое-гдѣ учреждались банки и общества Abkündigungssachen, Rentenbanken—въ Ганноверѣ съ 1842 г. въ Нассау 1849 г., въ Саксоніи 1861 г., въ Пруссіи съ 1851 г. Но общей мѣры для выкупныхъ ссудъ не принималось и кредитомъ пользовались почти исключительно крупныя собственники. Такимъ образомъ, принимая, что крестьянская реформа началась въ началѣ настоящаго столѣтія, а выкупающіе банки основаны были, и то не повсемѣстно, въ 50 и 60 годахъ, выходитъ, что въ продолженіи 40—50 лѣтъ крестьяне не пользовались содѣйствіемъ правительства, а этого было достаточно, чтобы порѣшить все дѣло въ пользу другой стороны, пользовавшейся кредитомъ и податными льготами (Roscher „Nat.-Oec. d. Ackerb.“ § 123 133, 136).

| *) Пруссія губерніи. | Число жителей на кв. милью. | Русскія губерніи. | Число жителей на кв. милью. |
|-------------------------|-----------------------------------|----------------------|-----------------------------------|
| Кѣнигсбергъ | 2,298 | Кіевская | 2,177 |
| Гумбинненъ | 2,249 | Бурская | 2,228 |
| Маріенвердеръ | 2,133 | Московская | 2,598 |
| Бромбергъ | 2,322 | Подольская | 2,424 |
| Бреслау | 2,549 | Полтавская | 2,117 |
| Штрадзундъ | 1,940 | Тульская | 2,069 |

4) Удовныхъ земель (Feld и Wald Areal) числилось въ Пруссіи:

| | въ 1840 г. | 1858 г. | 1866 г. |
|---------------------------|-------------------|------------|------------|
| | м о р г е н о в ѣ | | |
| Усадебной земли | 1.307,700 | 1.402,582 | *) 732,218 |
| Пахатной | 45.872,268 | 50.473,262 | 55.146,079 |

*) Къ этому надо причислить земель подъ строеніями (Hofraum) 1.075,004 морг.

| | въ 1849 г. | 1858 г. | 1866 г. |
|-----------------------|---------------------|-------------------|--------------------|
| | м о р г е н о в ь . | | |
| Луговъ | 8.089,466 | 8.788,255 | 10.209,419 |
| Выгоновъ *) | 8.296,678 | 8.144,720 | 8.138,356 |
| Лѣсу | 19.795,858 | 24.913,335 | 26.800,029 |
| Итого | 82.361,970 | 93.722,144 | 101.026,101 |

*) Дворянскія имѣнія раздѣляются въ Пруссiи на нѣсколько разрядовъ: простые рыцарскія помѣстья (Rittergüter), которыя должны имѣть доходности не менѣе 1,000 тал.; старинныя вотчины (alter Grundbesitz), въ коихъ причислялись состоявшiя не менѣе 100 лѣтъ въ одномъ родѣ; заповѣдныя имѣнія (befestigter Grundbesitz), по коихъ порядокъ наследованiя утверждался особыми грамотами, маюраты, фиденкомиссы. Изъ общаго числа 12,543 дворянскихъ помѣстiй считается старинныхъ 394 и заповѣдныхъ 987.

Эти послѣднiя даютъ право засѣданiя въ палатѣ господъ и, кромѣ того, пользовались до изданiя новаго положенiя 1872 г. особымъ представительствомъ въ провинциальныхъ собранiяхъ. Это представительство по праву владѣнiя пришло, однако, въ послѣднее время въ совершенный упадокъ и въ 1861 г. оказалось, что въ западной Пруссiи въ пяти округахъ не было даже требующихъ по закону трехъ вотчинниковъ для составленiя избирательнаго съѣзда.

*) О движенiи поземельнаго владѣнiя въ Пруссiи можно судить по числу имѣнiй разныхъ классовъ въ послѣднiе годы; ихъ считалось:

| | въ 1849 г. | 1852 г. | 1855 г. | 1858 г. |
|----------|------------|---------|-----------|-----------|
| 1 класса | 14,696 | 17,048 | 17,584 | 18,211 |
| 2 „ | 13,484 | 14,111 | 14,443 | 15,042 |
| 3 „ | 370,190 | 382,875 | 386,051 | 389,912 |
| 4 „ | 520,499 | 565,208 | 590,915 | 610,177 |
| 5 „ | 871,998 | 990,846 | 1.040,547 | 1.088,287 |

Сравнивая 1849 г. съ 1858 г., находимъ, что классы эти относились къ общему числу всѣхъ владѣнiй въ процентахъ:

| | въ 1848 г. въ 1858 г. | | въ 1858 оказывается | |
|-----------|-----------------------|-------|---------------------|--------|
| | | | болѣе | менѣе. |
| 1 классъ. | 0,82 | 0,86 | 0,04 | — |
| 2 „ | 0,75 | 0,71 | — | 0,14 |
| 3 „ | 20,67 | 18,38 | — | 2,29 |
| 4 „ | 29,06 | 28,76 | — | 0,30 |
| 5 „ | 48,69 | 51,20 | 2,60 | — |

*) Подъ выгонами здѣсь разумѣются только мѣста, названныя подъ постоянными настибца (beständige Weiden).

Изъ этихъ двухъ таблицъ мы видимъ: 1) число отдѣльныхъ владѣній быстро и непрерывно увеличивается по всѣмъ классамъ — крупнымъ, среднимъ и мелкимъ, и 2) принимая во вниманіе пропорціональное ихъ отношеніе между собой, оказывается, что приращеніе идетъ быстрѣе въ 1-мъ классѣ крупныхъ владѣній и въ 5-мъ самыхъ мелкихъ. По этимъ двумъ классамъ пропорція увеличилась, по другимъ уменьшилась; въ особенности замѣтно, что по 3-му классу (отъ 30 до 300 морг.) процентъ упалъ на 2,29%, между тѣмъ какъ въ послѣднемъ классѣ (менѣе 5 морг.) онъ увеличился почти на такое же число, 2,60%. Къ первому изъ этихъ двухъ классовъ относится большая часть тяглыхъ подворныхъ участковъ (spranfähige Bauernhöfe), ко второму — мелкія крестьянскія хозяйства, бобыли, огородники, изъ чего можно заключить, что измѣненіе поземельной собственности (Parcellirung Grundbesitzes) тоже усиливается въ послѣдніе годы и въ Пруссіи, несмотря на узаконенія, охраняющія недѣлимость подворныхъ участковъ. Въ то же время и пропорціонально также сильно умножается и число крупныхъ имѣній 1-го класса (болѣе 600 морг.), коихъ прибыло въ 10 лѣтъ 3,615 на 14,606, или около 24%.

*) Распределеніе поземельныхъ имуществъ въ 1862 г.

| | в П о м е р а н і и | | въ Рейнской провинціи. | |
|--|---------------------|----------------------|------------------------|----------------------|
| | Общее число имѣній. | Средній ихъ размѣръ. | Общее число имѣній. | Средній ихъ размѣръ. |
| Имѣній болѣе 600 морг. | 2,545 | 2,537 | 1,346 | 1,500 |
| „ отъ 300—600 — | 1,406 | 407 | 1,520 | 418 |
| „ „ 30—300 — | 26,135 | 113 | 48,574 | 67 |
| „ „ 5—30 — | 25,086 | 14 | 195,141 | 13 |
| „ „ менѣе 5 — | 30,129 | 2,7 | 520,303 | 1,98 |
| Владѣльцевъ первыхъ 3-хъ классовъ | | 30,086 | | 51,440 |
| У нихъ всего земли морг. | | 9.979,000 | | 5.909,000 |
| Владѣльцевъ послѣднихъ 2-хъ классовъ | | 55,215 | | 715,444 |
| У нихъ всего земли морг. | | 435,000 | | 3.599,000 |

(Lette, „Die Vertheilung d. Grundeigenthums“ s. 177—170).

*) Мекленбургъ-Шверинское Великое Герцогство представляетъ единственный примѣръ страны, гдѣ естественное приращеніе рода человѣческаго произошло въ новѣйшее время вслѣдствіе противоестественныхъ порядковъ соціального и аграрнаго установленія. Въ трехлѣтіе 1851—1854 г. общее число жителей уменьшилось на 3,000, несмотря на то, что въ городахъ оно умножилось на значительный процентъ. Въ дворянскихъ имѣніяхъ въ 1864 г. оказалось на 2,000 жителей менѣе, чѣмъ въ 1844 г. Въ 10 лѣтъ, 1849—1858, число рожденныхъ превышало число умершихъ на 66,410, но по ревизіи оказалось всего приращенія народонаселенія въ тотъ же періодъ только 7745 душъ; изъ

этого слѣдуетъ, что остальное число прибылыхъ душъ (86,410 — 7,745 = 88,665) вселено изъ Мекленбурга въ чужіе края.

*) Пропорціональное отношеніе разныхъ классовъ землевладѣльцевъ въ другихъ государствахъ Германіи слѣдующее:

Въ Виртембергѣ въ 1860 г. считалось владѣльцевъ менѣе 5 морг. (1¼ дес.) 180,000; отъ 5—10 морг. 66,000; отъ 10—30 морг. 55,000; отъ 30—50 морг. 15,000; отъ 50—100 морг. 10,400; отъ 100—200 морг. 2,600; болѣе 200 морг. (50 дес.) 618.

Но изъ всего этого числа 330,000 владѣльцевъ приходится менѣе половины—около 150,000 сельскихъ хозяевъ, владѣющихъ 90% всѣхъ удобныхъ земель и въ средней сложности по 22¼ моргена каждый; между тѣмъ какъ на остальныхъ 180,000 приходится только 10% и на каждого по 3 моргена (1,800 кв. саж.).

Въ Ганноверѣ въ 1831 г. государственныя имущества (Domänen) занимали 4,5% всей территоріи, дворянскія (Rittergüter) 5,5%; крестьянскіе подворные участки болѣе 120 мрг. 20,5%, 60—120 мрг. 32,5%, 30—60 мрг. 16,5%, 15—30 мрг. 8,5%, менѣе 15 мрг. 8,5%. Нашему разряду крестьянъ (Häuslinge) владѣющему одной усадьбой, принадлежало только 2,5%.

Въ королевствѣ Саксонскомъ дворянскія помѣстья занимаютъ 10% всѣхъ земель, но изъ нихъ только 6 владѣльцевъ имѣютъ чистаго дохода болѣе 10,000 тл. Изъ остальныхъ земель приходится 36,5% на владѣльцевъ 3—10 акровъ 60,5% на участки отъ 10—100 акровъ, и 2,5% на участки болѣе 100 акровъ.

(Württemberg, Jahrbücher 1860. Heft II Statist. d. König Hannover 1851 Hf. II. Rening Zeitschrift 1856).

*) Мы заимствуемъ изъ сочиненія Legoyt, „la France et l'Etranger“, факторы отрывистыя свѣдѣнія о распредѣленіи жителей по промысламъ:

| | |
|--|---------|
| Въ кн. Ольденбургскомъ (въ 1858 году) считалось на | |
| общее число всѣхъ жителей, | 237,188 |
| въ сельскомъ сословіи: домохозяевъ. | 34,949 |
| „ „ при нихъ домохозяевъ | 100,693 |
| „ „ „ рабочихъ. | 36,093 |

| | |
|---|-----------|
| Въ кор. Баварскомъ (1855 г.) при общемъ числѣ | |
| всѣхъ жителей | 4.615,748 |

| | | |
|--|------------|-----------|
| По классу землевладѣльцевъ считалось: | семействъ. | душъ. |
| промышленныхъ исключительно земледѣльцевъ | 947,726 | 1.448,835 |
| занимающихся кромя земледѣлія другими промыслами | 115,569 | 514,641 |
| сельскихъ рабочихъ, имѣющихъ осѣдность | 108,021 | 426,511 |
| рабочихъ безъ земли | 82,988 | 245,387 |
| служащихъ | 2,892 | 457,382 |

| | |
|---|------------|
| Въ Австрiи (въ 1867 году) считалось всѣхъ жителей | 32.962,621 |
| Изъ того числа: | |
| землевладѣльцевъ съ ихъ семействами и домоочадцами. | 2.999,096 |
| сельскихъ рабочихъ съ женами и дѣтьми. | 3.447,741 |
| Въ Папской Области на общее число жителей (1853 года). | 3.142,668 |
| приходилось: землевладѣльцевъ | 206,588 |
| „ сельскихъ рабочихъ | 963,578 |
| Въ Швеции (1855 года) при общемъ числѣ жителей обоего пола. | 3.639,382 |
| считалось сельского сословія: | |
| а) сельскихъ, землевладѣльцевъ, кромѣ крестьянъ мужескаго пола | 2,088 |
| б) фермеровъ (idem). | 1,095 |
| в) содержателей гостинницъ (idem). | 2,326 |
| Итого, некрестьянскаго сословія | 28,954 |
| д) крестьянъ-собственниковъ | 171,298 |
| е) крестьянъ-арендаторовъ | 37,866 |
| ф) прочихъ владѣльцевъ-разночинцевъ | 3,357 |
| г) колонистовъ | 1,923 |
| Итого, крестьянъ, имѣющихъ осѣдлость | 214,382 |
| h) мелкихъ фермеровъ, уплачивающихъ аренду натурой или работою. | 95,710 |
| и) служителей и батраковъ (valets de ferme) | 18,706 |
| к) поденщиковъ и черноработныхъ. | 100,391 |
| Итого, неимѣющихъ осѣдлости | 214,807 |
| NB. Числа эти означаютъ семейства или домохозяевъ безъ исчисленія женъ и дѣтей. | |

| | 1825 | 1835 | 1845 | 1855 | душъ. |
|---|---------|---------|--------|---------|------------|
| Въ Норвегiи при общемъ семействъ. | | | | | |
| числѣ всѣхъ семействъ. | 392,872 | 436,477 | — | 500,002 | 1.490,047 |
| было землевладѣльцевъ. | 59,464 | 72,624 | 77,780 | 91,470 | 346,832 |
| „ фермеровъ | 30,921 | 30,568 | 25,044 | 21,730 | 82,659 |
| „ половниковъ | 43,076 | 55,213 | 58,049 | 65,060 | 206,494 |
| разночинцевъ (сельскихъ) | — | — | 48,605 | 38,879 | 34,810 (?) |
| крестьянъ и сельскихъ рабочихъ безъ земли | 47,427 | 51,177 | 54,128 | 63,945 | 115,085 |

ГЛАВА VI.

ЗЕМЛЕВЛАДѢНІЕ ВЪ РОССІИ.

О Т Д Ъ Л Ъ I.

Исторія землевладѣнія до закрѣпленія крестьянъ.

Шаткость права собственности въ Россіи.—Право заимки.—Землевладѣніе развивалось на Руси самобытно и независимо отъ правительственныхъ и законодательныхъ мѣръ.—Значеніе словъ: „обыватель“ въ Россіи, „Ossurieg“ въ Англіи.—Княжескія вотчины.—Различіе между вотчиннымъ и помѣстнымъ владѣніемъ.—Бѣлыя и черныя земли.—Исполщеніе служилыхъ людей.—Первобытное положеніе крестьянъ на Руси.—Подворное и общинное владѣнія завелись одновременно.—Московскій періодъ, раскладка податей по сохамъ, обжамъ, вытязь и дворамъ.—Право вольнаго перехода.—Времена Судебниковъ.—Общее положеніе русскаго крестьянства передъ закрѣпленіемъ.—Заселеніе дикихъ земель.—Ограниченія правъ частныхъ владѣльцевъ при Іоаннѣ IV.—Смутное положеніе землевладѣнія въ XVI столѣтіи.

Въ этой главѣ и въ послѣдующихъ мы хотимъ представить краткій очеркъ историческаго хода землевладѣнія въ Россіи. Не считаемъ себя въ правѣ пускаться въ новыя изслѣдованія по тѣмъ предметамъ, которые уже были разобраны и описаны въ ученыхъ трудахъ нашихъ историческихъ писателей и критиковъ, а позаимствуемъ у нихъ факты и данныя, какъ они есть; но позволимъ себѣ только въ тѣхъ случаяхъ, гдѣ возрѣнія ихъ расходятся, гдѣ мнѣнія и сужденія людей науки противорѣчатъ одни другимъ — исвать ихъ соглашенія и развязки спорныхъ вопросовъ.

Материалы для изслѣдованія внутренняго быта русскаго народа, какъ извѣстно, очень скудны. Большая часть изъ нихъ, труды Чичерина, Неволіна, Градовскаго, Бѣляева, Самарина относятся къ тому краткому промежуточному періоду, когда, при общемъ волненіи умовъ и страстей, обсуждалось великое

дѣло освобожденія крестьянъ; вскорѣ послѣ реформы гольсь нашихъ ученыхъ опять умолеъ; поѣтому мы могли воспользоваться для нашего предмета только отдѣльными монографіями, или отрывочными очерками, обнимающими эти особыя періоды нашей исторіи или отдѣльныя явленія нашего соціального и аграрнаго быта ¹⁾).

Постараемся въ этомъ обзорѣ возстановить между ними нѣкоторую связь и выдѣлить изъ нихъ тѣ главныя черты, которыя, по нашему разумѣнію, достаточно выяснены и доказаны, чтобы служить исходными положеніями и характеристикой нашего поземельнаго строя.

Такъ, между прочимъ, одно изъ первыхъ соображеній, которое, по нашему мнѣнію, выдѣляется изъ историческаго хода землевладѣнія въ Россіи, есть слѣдующее:

Понятіе о поземельной собственности, которое служило въ другихъ странахъ краеугольнымъ камнемъ общественности, въ русской землѣ было издревле и до новѣйшихъ временъ такъ шатко и смутно, что едва проникало въ сознаніе народа и правителей. У насъ съ древнѣйшихъ временъ было очень твердое пониманіе слова и дѣла владѣнія въ смыслѣ держанія, занятія, пользования землей, но выраженіе „собственность“ и весь кругъ юридическихъ понятій, сопряженныхъ съ правомъ собственности въ древней Руси, едва ли существовалъ; самое это слово не встрѣчается ни въ нашихъ лѣтописяхъ и грамотахъ, ни въ нарѣчіи нашего простого народа, даже новѣйшихъ временъ; въ древнихъ актахъ мы иногда находимъ выраженія, соотвѣтствующія слову собственннѣтъ, напр. „своеземцы“, или термины, означающіе принадлежность имущества частному міру: „купчія земли, свои села“, но они приводятся какъ будто въ видѣ исключеній изъ общаго порядка, не какъ право, а какъ привилегія, льгота, царская милость и пожалованіе.

Напротивъ, владѣніе, какъ фактъ, какъ занимаемая земля лежащихъ впускѣ, составляло, повидимому, очень твердую основу; давность освящала это право, земля считалась принадлежностью того обывателя-хлѣбопашца, рыболова, или звѣролова, который на ней сидитъ, и пространство владѣнія опредѣлялось тоже фактическимъ пользованіемъ, объемомъ эксплуатаціи.

Очевидно, что эта черта не составляет особенности нашего русскаго быта и что она встрѣчается у всѣхъ народовъ при первобытномъ ихъ водвореніи въ ненаселенныхъ мѣстахъ; но нигдѣ, какъ въ Россіи, она не сохранилась такъ долго, не пережила въ смутномъ сознаніи народа эпоху гражданскаго и государственнаго устройства, нигдѣ право собственности не было такъ шатко, а право владѣнія, напротивъ, такъ твердо, какъ у насъ.

Даже и по сіе время понятіе о собственности и владѣніи не ясно различается нашими простолюдинами и крестьянами; на вопросъ: чья это земля, они отвѣчаютъ наприимѣръ—наша; но это еще не значитъ, чтобы земля была его собственная; если вы разспросите его дальше, то, пожалуй, окажется, что она деревенская, надѣльная или его частная, купчая; но можетъ случиться, что онъ называетъ своимъ и угоды, снятое имъ въ оброчное содержаніе, въ аренду. Далѣе, если вы спросите, какъ она ему досталась, то онъ скажетъ, что эта земля у него куплена; если затѣмъ вы еще пожелаете узнать, какъ она имъ приобретена, то можетъ быть окажется, что она куплена въ годы, даже на одно слѣтѣ, одинъ урожай, и что онъ называетъ ее своей по праву срочнаго пользованія.

Такимъ образомъ, подъ словами „купля“ и „продажа“ русскій крестьянинъ разумѣетъ безразлично приобретение или уступку права полной собственности и право временнаго владѣнія; собственность представляется ему какъ продолженіе владѣнія на долгій срокъ, и онъ различаетъ только виды владѣнія, вѣчное, пожизненное, срочное, въ годы или на 1 годъ; но полное сознаніе права распоряженія, полное юридическое понятіе о неотъемлемости имущества въ русскомъ быту и во всѣхъ сословіяхъ, какъ помѣстныхъ, такъ и крестьянскихъ, проявляется очень смутно и несравненно слабѣе, чѣмъ у другихъ народовъ.

Другое соображеніе, которое надо также имѣть въ виду при изслѣдованіи поземельныхъ отношеній въ древней и новой Россіи, есть то, что они складывались въ теченіи вѣковъ

и сложились окончательно сами собой, независимо отъ тѣхъ официальныхъ формъ, законодательныхъ актовъ и правительственныхъ распоряженій, которыя по временамъ издавались для ихъ устройства; такъ что, изучая эти формы и акты, можно получить о народномъ бытѣ понятіе совершенно противное дѣйствительному его развитію и состоянію.

Вообще порядка владѣнія, наследованія, семейныхъ раздѣловъ, мирскихъ разверстокъ, помѣстныхъ верстаній и вотчинныхъ правъ едва ли можно найти въ исторіи русскаго землевладѣнія. Порядковъ не было, началъ никакихъ не признавалось; исключеній было болѣе, чѣмъ правилъ; всякій владѣль, чѣмъ Богъ послалъ и что могъ удержать въ собственномъ своемъ распоряженіи собственною своею властью: законодатели и правители издавали правила и уставы, но сами же ихъ нарушали, подданные выслушивали царскіе указы, покорялись имъ, но не соблюдали. Государевы слуги строго преслѣдовали нарушенія закона, но потворствовали нарушеніямъ для извлеченія изъ нихъ своихъ поборовъ и кормовъ; самоволію крестьянъ вторило самовластіе помѣстнаго и служилого сословія, и указы, уставы, грамоты собственно служили только для напоминанія и подтвержденія тѣхъ правилъ, которыя не соблюдались, или для установленія изыятій, льготъ въ пользу отдѣльныхъ личностей, волостей, городовъ и церквей, — такъ что историческіе наши акты представляютъ болѣею частію отрицательную сторону народнаго быта, перечень тѣхъ порядковъ и устройствъ, которыя вводились и не были введены, предписывались и не исполнялись, проектировались и не приводились въ дѣйствіе.

Такъ было въ древней Руси, такъ было и въ новѣйшей, и начиная съ указовъ московскихъ царей о запрещеніи бѣжццамъ скупать тяглыя земли, до закона Петра I о единомъ наследіи и кончая новѣйшими законоположеніями о свободныхъ хлѣбопашкахъ въ царствованіе Александра I, объ обязанныхъ крестьянахъ въ царствованіе Николая, мы проходимъ черезъ длинный рядъ несостоявшихся реформъ, которыя всѣ прошли мимо народа, не касаясь его внутренней жизни.

Поэтому понятно, что когда свѣтъ науки проникъ въ темное царство всероссійскаго безначалія, то вся историческая

жизнь великороссійскаго племени представилась въ томъ видѣ, въ тѣхъ цвѣтахъ и тонахъ, какъ описывали ее правительство и приказные люди, потому что они одни во всемъ народѣ умѣли писать; постепенно сложилось мнѣніе, что русская земля вся устроилась — по приказу, но инициативѣ властей, по велѣнію царей и государей. Въ письменныхъ актахъ встрѣчалось все, что нужно было для восстановленія связи русской гражданственности съ цивилизаціей древняго и новаго міра: были и князья великіе и малые, напоминающіе феодальныхъ владѣльцевъ германскихъ странъ; были и бояре, мужи, представители крупнаго землевладѣнія и вотчинники на подобіе патримоніальныхъ собственниковъ другихъ странъ; были общины точно такія, какъ коммуны во Франціи, Gemeinde въ Германіи, и подворные участковые владѣльцы, и крѣпостные и вольные люди, и полные рабы, которые, по мнѣнію нѣкоторыхъ писателей, доказываютъ даже сродство нашего общества съ древнѣйшими цивилизаціями Греціи и Рима.

Все это было, и, какъ будто гордясь этой кровной связью съ исторіей другихъ народовъ, мы выбирали эти черты сходства для описанія нашего народнаго быта по этимъ классическимъ образцамъ.

Въ дѣйствительности сходства не было; жизнь народа шла наперекоръ всему тому, что устроивалось для его жизни: ни великіе, ни малые князья не достигли значенія феодаловъ, потому что были подавлены московскими царями; бояре и мужи не могли отстоять не только политическихъ, но и землевладѣльческихъ своихъ правъ и были разжалованы въ простые дворяне, т.-е. придворныхъ служителей; ихъ вотчины, которыя будто бы означали преемственное родовое владѣніе, отбирались въ казну за простое ослушаніе, за неаыку на службу; наоборотъ, помѣстья, которыя жаловались за службу, часто переходили по наследству и обращались въ потомственное владѣніе; съ другой стороны, крестьянская черная земля считалась неотчуждаемой собственностью и непрерывно скупались частными лицами; сами крестьяне были крѣпкіи землѣ и считались безнаказанно изъ края въ край Россіи. Вольности и нравъ не было на Руси, но своеволие и самовластіе были полныя, и ими-то и воспользовались русскіе чер-

ные люди для устройства своего хозяйственного быта по-своему, минуя и обходя съ замѣчательною ловкостью всѣ формы общезитія, навязываемыя ему благонамѣренными просвѣтителями русской земли.

Эти двѣ черты мы и хотѣли отмѣтить съ самаго начала нашихъ изслѣдованій: 1) шаткость понятія о правѣ собственности, 2) несостоятельность всѣхъ мѣръ, принятыхъ для устройства поземельной собственности. Они отчасти объясняютъ сбивчивость и запутанность тѣхъ свѣдѣній, которыя мы должны здѣсь представить, описывая поземельную организацію въ такой странѣ, гдѣ она никогда не была организована.

Мы раздѣляемъ этотъ историческій очеркъ на три отдѣла:

Первый мы назовемъ періодомъ вольнаго перехода; онъ идетъ до конца XVI-го или первыхъ годовъ XVII столѣтія, занимая такимъ образомъ изъ тысячелѣтняго нашего государственнаго существованія около $\frac{2}{3}$, всего семь вѣковъ.

Второй открывається съ первыхъ указовъ о закрѣпленіи крестьянъ и продолжается до Петра Великаго включительно. Это было время постепеннаго закрѣпленія поселянъ къ землѣ и дворянъ къ службѣ.

Третій, отъ смерти Петра до 1861 г., есть періодъ вольности дворянства и полной неволи крестьянъ.

1-й періодъ вольнаго перехода.

Исторія русской гражданственности открывається извѣстнымъ изреченіемъ славянскихъ пословъ: „земля наша велика и обильна, но порядка въ ней нѣтъ; приходите владѣть ею и княжить“.

Этими словами также характеризуется и первобытное устройство поземельной собственности въ Россіи. Княженіе, т.-е. политическая власть, сливается съ землевладѣніемъ, государство съ землей и вся территория, разъ навсегда и на вѣчныя времена, признается общенароднымъ достояніемъ, впоследствии государевымъ и государственнымъ имуществомъ,

такъ что черезъ 1000 лѣтъ послѣ призванія варяговъ, пройдя черезъ безконечный рядъ всякихъ превратностей и выходя изъ вѣковой вѣрнопостной зависимости, русскій народъ все еще признаетъ землю — царскою и право распоряженія государя ставить выше всѣхъ правъ частной и общинной собственности.

Это было, повидимому, основное начало, внесенное норманскими дружинами во всѣ страны, гдѣ они водворились, ибо въ Англии, точно такъ какъ въ Россіи, юридической основы частнаго землевладѣнія не существуетъ и по сіе время; вся территорія тоже признается государевой, собственники называются Tenants, т.-е. держатели земель, и право гражданства, политическая полноправность обусловливается не правомъ собственности, а держаніемъ и занятіемъ земель и другихъ недвижимыхъ имуществъ.

Названіе „Ossipier“ означаетъ человѣка, занимающаго домъ или землю, въ качествѣ ли полнаго собственника или арендатора, жильца, и ему приписывается въ Англии полная гражданская и политическая правоспособность и вмѣстѣ съ тѣмъ на него возлагаются всѣ общественныя повинности, служебныя и податныя. Этому термину вполне соответствуетъ наше слово „обыватель“, человѣкъ постоянно бывающій, обитающій на землѣ или строеніи; только у насъ изъ этого понятія развилось совершенно другое послѣдствіе, не полноправность, а только полнообязательность обывателя, т.-е., что на него были возложены всѣ повинности, какъ и на англійскаго Ossipier-a, но безъ соответствующихъ правъ.

Княжеское владѣніе въ древней Руси имѣло смѣшанный характеръ государственнаго владычества и частной собственности; всѣ старанія ученыхъ изслѣдователей старины различить эти два понятія оказываются безуспѣшными.

Великіе и малые князья раздавали столы, добывали земли и волости, искали, промышляли города не изъ чувства властолюбія, а просто, какъ они наивно выражаются, чтобы быть „сыты“, чтобы взымать дани и поборы натурой и имѣть кормленіе отъ мѣстныхъ жителей, обывателей. Эти выраженія, встрѣчающіяся въ древнѣйшихъ нашихъ лѣтописяхъ и актахъ, свидѣтельствуютъ, что русскіе князья считали всѣ земли, признавши ихъ власть, своими и по этому самому

и не считали нужнымъ присвоивать ихъ себѣ въ частное владѣніе, довольствуясь повинностями, взимаемыми въ ихъ пользу. Они не отбирали земель отъ прежнихъ владѣльцевъ и не раздавали ихъ своимъ дружинамъ, какъ германскіе завоеватели, а только ставили себя и своихъ именитыхъ товарищей, малыхъ князей и бояръ, надъ простыми людьми, оставляя ихъ на мѣстахъ полными хозяевами.

Отъ этого произошло общее смѣшеніе понятій о правѣ владѣнія въ древней Руси. Терминъ: волость и станъ, какъ территоріальныя дѣленія, княжество и удѣль, какъ политическія, вотчина и село, какъ владѣльческія, постоянно употребляются одинъ за другого. Оспаривая другъ у друга свои владѣнія и княженія, или отказывая ихъ дѣтямъ и родственникамъ, князья называютъ ихъ то станами, то волостями, вотчинами, селами. По мнѣнію нѣкоторыхъ нашихъ историческихъ критиковъ, послѣднія два слова — вотчина, княжеское село — означали частную собственность князей и бояръ, а станъ и волость — территоріальное дѣленіе. Но въ такомъ случаѣ, какъ объяснить распоряженія, постоянно встрѣчающіяся въ историческихъ актахъ объ отказѣ, въ видѣ завѣщанія, или раздѣла наслѣдства, цѣлыхъ областей и удѣловъ, именуемыхъ княжескими вотчинами? Какъ разумѣть, напр., распоряженіе Іоанна Калиты, который, назначая каждому изъ своихъ сыновей „по волости“, отказываетъ имъ всѣмъ вмѣстѣ въ общее владѣніе „свою отчину Москву“: неужели этотъ князь считалъ свой столичный городъ частнымъ имуществомъ, и не означаетъ ли это слово „вотчина“, которому придаютъ значеніе родовой, патримоніальной собственности, простой фактъ — что такое-то имѣніе или княжество, удѣль, перешло отъ отца къ сыну.

Итакъ, мы думаемъ, что княжеское владѣніе во весь періодъ удѣльный, и отчасти и во времена первыхъ царей, было грубое смѣшеніе правительственныхъ и частныхъ правъ, державныхъ и вотчинныхъ. То же самое смѣшеніе, какъ мы увидимъ ниже, перешло и на частныя владѣнія дружинниковъ, бояръ, старшинъ и лучшихъ мужей, которыхъ Рюриковичи ставили по городамъ и волостямъ.

Правда, что въ концѣ этого періода, въ XV и XVI столѣтіяхъ, уже встрѣчаются случаи поупуки имѣній на имя ве-

ликихъ князей и государей, и начинается образовываться частное ихъ владѣніе — княжескія села, дворцовыя вотчины, въ различіе отъ черныхъ волостей, назенныхъ имуществъ; но и тутъ происходитъ постоянное смѣщеніе не только названій, но и повинностей, оброковъ, въ тѣхъ и другихъ волостяхъ, и съ черныхъ людей, т.-е. вольныхъ крестьянъ, сходитъ въ царскую казну еще болѣе, чѣмъ съ сельъ, составляющихъ ихъ личную собственность.

Вся земля русская считалась княжескою и царскою, законъ не ограждалъ ничьей собственности и самое юридическое понятіе о собственности было смутное и сбивчивое.

Въ то же время и съ самаго прихода варяжской дружины, начало также образовываться и частное землевладѣніе. Впрочемъ, новгородскія лѣтописи уже и прежде упоминаютъ о лучшихъ, старшихъ людяхъ, мужахъ, которые владѣли землями отдѣльно отъ мужиковъ, крестьянъ. Варяжская дружина усилила этотъ землевладѣльческій элементъ, и рядомъ съ князьями начинаютъ появляться бояре изъ дружинниковъ и княжескихъ слугъ. Были ли они собственники, или только условные и подвластные владѣльцы? По всѣмъ даннымъ, которыя имѣются, надо предположить, что это были тоже правители, намѣстники, служители, которымъ отдавались волости на провориленіе, точно такъ, какъ князья брали себѣ другія волости на прожитіе, и единственное право, которымъ обусловилося это владѣніе, былъ вольный договоръ на службу князя, покуда онъ княжить въ землѣ. Но и сами князья были непрочны на своихъ столахъ, и покуда они не осѣлись, не утвердились въ извѣстныхъ областяхъ, для служилыхъ людей не могло образоваться твердаго поземельнаго владѣнія (Неволинъ, „Ист. Гр. Зав.“ IV, 129).

Въ „Русской Правдѣ“ мы находимъ очень обстоятельныя распоряженія о движимой собственности всякаго рода, объ ея охраненіи и наслѣдованіи, но о поземельныхъ имуществвахъ, о вотчинѣ или сельѣ нѣтъ ни одной статьи.

Частная собственность безъ сомнѣнія существовала, было также и различіе состояній: мужи и мужики, господа и крестьяне, владѣльцы и работники; первымъ запрещается

обижать своихъ поселянъ, отбирать у нихъ ихъ земельные участки (отарицы). Но весь этотъ порядокъ владѣнія былъ случайный, временный, и понятіе о полной, вотчинной, т.-е. наследственной собственности развивалось еще очень слабо какъ въ служиломъ сословіи, такъ и въ княжескихъ родахъ.

„Повемельныя владѣнія составляли только придатокъ къ содержанию дружины, и придатокъ весьма непрочный; при переходѣ князя изъ одного удѣла въ другой, при изгнаніи князя изъ волости, дружинникъ лишался своихъ волостей и селъ. До XII-го вѣка мы не находимъ извѣстій о приобрѣтеніи боярами недвижимыхъ имуществъ“ (Градовскій „Ист. Мѣст. Упр.“, стр. 11). Съ этого времени, съ XII и XIII столѣтій, начинаютъ уже появляться въ лѣтописяхъ выраженія „наши села“, изъ чего и выводится заключеніе, что частная собственность уже тогда зарождалась и что эти бояре и дворяне были уже представителями вотчиннаго полноправнаго владѣнія; но и это сомнительно, если принять въ соображеніе, что земля, т.-е. народъ, коренные жители повсемѣстно оспаривали эти боярскія права, не пускали дружинниковъ въ свои земли, и договаривались съ князьями, чтобы они не допускали своихъ слугъ въ приобрѣтенію селъ и слободъ. Правда, понемногу личныя связи дружинниковъ съ князьями слабѣли; были примѣры, что бояре, владѣя вотчинами въ одномъ удѣлѣ, служили въ другомъ, но еще болѣе было примѣровъ, что за такую измѣну, или по крайней мѣрѣ своей воліе, князья отбирали у нихъ такъ-называемыя вотчины. Поэтому мы думаемъ, что, приписывая вотчинѣ значеніе полной частной собственности, мы переносимъ наши юридическія воззрѣнія на такія времена, когда ихъ не было въ русскомъ бытѣ: всякое владѣніе было условное, какъ княжеское, такъ и боярское, давало право на сборъ дани, пошлинъ, оброковъ, но не на самую землю, которая оставалась за смердами, закупамъ, христіанами; вотчины были и княжескія и боярскія, но выраженіе это означало только, что владѣніе такою-то волостью перешло отъ отца къ сыну и далѣе ничего; перейдетъ ли оно и въ слѣдующему колѣну родственниковъ—это было дѣло случая исключеній было столько же, если не болѣе, чѣмъ правилъ; вотчина была не частное и

преемственное владѣніе, а право кормленія, пожалованное отцу и перешедшее по счастливому случаю къ сыну ²⁾).

Такъ было, по крайней мѣрѣ, во весь періодъ удѣльный и татарскій, покуда не началось собираніе земель около Москвы; тогда появился и быстро устроился новый элементъ землевладѣнія—помѣстный, который и получилъ такое преобладаніе, что вся частная собственность постепенно обратилась въ помѣстную. Впрочемъ новаго тутъ было не много; основанія остались тѣ же, какъ и при первыхъ князьяхъ—служба, помощь князю, за которую слуга и помощникъ получалъ право собирать оброки съ извѣстныхъ волостей и сель. Только въ московскій періодъ права князей и царей еще болѣе усилились, права владѣльца еще болѣе стѣснились; условіе, прежде подразумѣваемое, объ обязательной службѣ землевладѣльцевъ, подтвердилось и помѣстное сословіе получило окончательный свой характеръ сословія служилого, при коемъ и осталось до дворянской грамоты.

Сначала, въ удѣльный періодъ, служба не была строго обязательна; бояре имѣли право отъѣзда, могли переходить отъ одного князя къ другому, не теряя своихъ правъ владѣнія; кочеванье, бродничество было всенародное состояніе всѣхъ классовъ, начиная отъ малыхъ князей, дальнихъ сродниковъ Рюриковичей, до большихъ и малыхъ мужей и людей всѣхъ сословій; затѣмъ право отъѣзда было отмѣнено подъ угрозой лишенія помѣстья, и съ того времени начинается несвободное владѣніе, прикрѣпленіе владѣльцевъ къ службѣ.

Но тутъ примѣшивается еще новый элементъ, чисто приказный; однимъ изъ служилыхъ людей даютъ земли съ селами на прожитокъ для содержанія себя въ посылкахъ и полкахъ, предоставляя имъ собирать съ обывателей, кромѣ казенныхъ сборовъ, и частные свои владѣльческіе доходы, и это называется помѣстьемъ; другимъ жалуютъ такія же села, но только съ правомъ собирать извѣстныя пошлинны, мытъ, тамгу, разныя пути, и это называется кормленіемъ.

Вотчина, помѣстье, кормленіе—вотъ тѣ главные виды, въ коихъ проявляется служебная и владѣльческая дѣятельность высшихъ и среднихъ сословій. Вникая въ сущность всѣхъ этихъ отношеній, надо признать, что всѣ они истекаютъ изъ понятія о кормленіи и сходятся къ тому же корм-

ленію. Приводя слова Градовскаго, который именно отмѣчаетъ различіе кормленія, отъ помѣстья, мы скажемъ съ нимъ, „что во всякомъ случаѣ идея условнаго (подъ условіемъ службы) владѣнія выработалась на кормленіи и отсюда, въ соединеніи съ другими началами, перешла на помѣстья“; но къ этому мы прибавимъ, что и вотчина исходила изъ того же начала и означала только унаслѣдованное право кормленія помѣстными землями. Мало того, самое кормленіе иногда превращалось въ вотчинное имущественное право; волости жаловались наслѣдственно волостелямъ и намѣстникамъ съ правомъ собирать мыти и пѣчи, и такимъ образомъ изъ оклада превращались въ потомственную собственность; „наконецъ, встрѣчаются и примѣры передачи князьями боярамъ суда и доли въ вотчинное владѣніе безъ пожалованія земли“ (Чичеринъ, „Опытъ Ист. Рус. Пр.“, 84). Однимъ словомъ, это была не іерархія, какъ называетъ ее ученый профессоръ, слова коего здѣсь выписаны, а анархія, грубая смѣсь всевозможныхъ видовъ владѣнія.

Только въ XV столѣтіи, по минованіи удѣльной неурядицы и сверженіи татарскаго ига, начинаютъ проявляться нѣкоторыя, впрочемъ, едва уловимыя черты, отличающія частную собственность отъ казенной, владѣльческія имущества отъ вольныхъ и черныхъ земель; различіе это выражается въ терминахъ бѣлыя и черныя земли.

Отъ нихъ же происходятъ и новыя названія бѣломѣстцевъ, привилегированнаго сословія, коиѣ земли обѣлены, изъяты изъ податныхъ окладовъ и черныхъ волостей крестьянъ, которые тянутъ все подати и налоги. Положеніе послѣднихъ мы опишемъ ниже, когда перейдемъ къ разсмотрѣнію крестьянскаго быта; здѣсь же остановимся на явленіи бѣломѣстцевъ, которые могутъ быть названы родоначальниками русскаго дворянства.

Было ли это самоуправное, законное состояніе, подъ которое подходили сами собой владѣльцы извѣстнаго разряда? пользовались ли они въ качествѣ собственниковъ льготами и какими именно, — или правами, имъ принадлежащими *ipso facto* по владѣнію? — вотъ вопросы, на которые слѣдовало бы отвѣтить, а отвѣтить опять трудно.

Обѣленіе земель, повидимому, была особая процедура,

милость, награда, а вовсе не право и не правило; обѣлялись вотчины боярскія по жалованной или несудимой грамотѣ, обѣлялись иногда, не всегда, земли монастырскія, скупаемая у черносошныхъ крестьянъ; освобожденіе земель бывало и полное, отъ всѣхъ пошинъ, и частное—отъ нѣкоторыхъ, бывало вѣчное и срочное; были примѣры въ позднѣйшее время, что и крестьянъ жаловали въ бѣломѣстцы. То же самое можно сказать и о правахъ частныхъ владѣльцевъ, хотя общимъ правиломъ и признавалось, что судъ, какъ и дань, есть право княжеское, царское, но исключеній было столько же, сколько и правилъ: тарханнныя, несудимыя и жалованныя грамоты обыкновенно передавали вмѣстѣ съ владѣніемъ и право суда, но опять въ каждомъ данномъ случаѣ съ особой оговоркой: „опричь душегубства, разбоя и татбы“, или за исключеніемъ душегубства и разбоя, а иногда и одного душегубства.

Но въ то же время, въ концѣ XIV и въ XV столѣтіяхъ, когда права вотчинниковъ и монастырей какъ будто упрочивались льготами и правомъ суда, они, съ другой стороны, подрывались въ самыхъ своихъ основаніяхъ. Великіе князья уже положительно стремились къ уравниенію всѣхъ правъ собственности и подведенію ихъ подъ общее условіе службы. Прежде всего они наложили руку на вотчины служилыхъ князей, прежнихъ удѣльныхъ и, не стѣняясь ихъ правами владѣнія, отбирали ихъ села, если послѣдніе отъѣзжали отъ ихъ службы; затѣмъ обратились и къ вотчинамъ боярскимъ.

Шемьяка отобралъ нѣсколько десятковъ вотчинъ бояръ и дѣтей боярскихъ, отошедшихъ къ великому князю, а Іоаннъ III въ завѣщаніи дѣлаетъ распоряженіе относительно бояръ ярославскихъ, что если они отъѣдутъ отъ сына его Василя, то ему, Василю, отказываются (по завѣщанію) не только вотчинныя, но и купленныя земли, всѣ какъ есть „вотчины и купли“. Вотъ какъ разумѣлась собственность наследственная и благопріобрѣтенная въ эпоху собиранія земель.

Въ концѣ XV-го столѣтія землевладѣльческое сословіе и обѣленные земли очень умножились и съ того времени постоянно слышатся жалобы, что бѣломѣстцы скупаютъ тяглыя земли, обращаютъ ихъ въ бѣлыя, и такимъ образомъ податныя тягости все болѣе и болѣе обременяютъ черныхъ людей.

Эта долгая, безконечная тяжба крестьянъ и податныхъ сословій съ бѣломѣстцами составляетъ, можно сказать, послѣднее явленіе помѣстной исторіи въ этотъ первый ея періодъ; но тамъ какъ она продолжается и въ послѣдующій періодъ, черезъ весь XVII вѣкъ и до Петра Великаго, то мы предоставляемъ себѣ изложить ее въ послѣдующей главѣ, а здѣсь только постараемся разъяснить главное значеніе этого вѣкового спора, который имѣлъ наибольшее вліяніе на судьбу крестьянъ.

Мы выше сказали, что, по нашему мнѣнію, въ древней и средневѣковой Руси, всѣ земли были княжескія и считались тяглыми, податными; но когда, съ одной стороны, умножилось служилое сословіе, съ другой—возрали отъ благочестивыхъ пожертвованій князей и бояръ монастырскія вотчины, когда и тѣмъ и другимъ пожалованы были безчисленныя и разнообразнѣйшія льготы, отношенія земель и ихъ обывателей между собой видоизмѣнились. Государственное тягло, дани и сборы все возрастали, а податное сословіе сокращалось³⁾.

Это имѣло двоякое послѣдствіе: во-первыхъ, крестьяне массами переходили къ знатнѣйшимъ владѣцамъ и боярамъ и къ тѣмъ именно, которые пожалованы были наибольшими льготами и правами, ибо и въ этомъ было безконечное разнообразіе: въ однихъ имѣніяхъ льготы давались на однихъ старожильцевъ, сидящихъ на землѣ, въ другихъ и на прежнихъ хозяевъ, ушедшихъ на другія мѣста, если они возвратятся, въ третьихъ—на новожиловъ, перезванныхъ изъ другихъ княжествъ. Понятно, что такія разномѣрныя привилегіи, непосредственно зависѣвшія отъ благорасположенія князя къ такимъ-то боярамъ, отъ благочестивой ихъ ревности къ какимъ-то святымъ мощамъ и угодникамъ, служили сильнѣйшей приманкой для земледѣльцевъ и способствовали въ населенію боярскихъ и монастырскихъ вотчинъ, въ ущербъ всѣмъ другимъ волостямъ и мелкимъ помѣстьямъ. Другое послѣдствіе, обратное, было то, что земли казенныя, черныя, т. е. оставшіяся еще нерозданными, пустѣли и что, такимъ

образомъ, княжескіе доходы уменьшались по мѣрѣ того, какъ богатѣли монастыри и бояре.

Тогда, со временъ Іоанна III, открылась реакція противъ самовольныхъ переѣздовъ помѣщиковъ и переманиванія ими черныхъ людей; проводится правило, что тяглые письменные люди, т.-е. записанные въ вольныхъ волостяхъ въ податной окладъ, не должны переходить на владѣльческія земли; что бѣломѣстцы, покупая земли тяглыми, должны принять на себя и лежація на нихъ тягла. Въ судебныхникахъ выясняется съ большою точностію помѣстное право; помѣщичьи земли прямо называются великокняжескими, жалуются за послуги не вѣчно, даже не пожизненно, а только на срокъ службы; вотчины все болѣе и болѣе притягиваются къ обязательной службѣ; тѣмъ и другимъ, вотчинникамъ и помѣщикамъ подтверждается, повторяется въ безчисленныхъ грамотахъ, чтобы они не уводили, не перезывали тяглыхъ крестьянъ и не захватывали бы ихъ черныя земли, обращая ихъ въ бѣлыя, льготныя владѣнія. При Грозномъ — право частной собственности, если оно когда-либо и существовало въ Россіи, окончательно стирается царскимъ самовластіемъ, и если Людовикъ XIV во Франціи могъ сказать, что „вельможей онъ признаетъ только того человѣка, съ которымъ оцъ говоритъ“ (*il n'y a de grand seigneur en France que celui á qui je parle et tant que je lui parle*), то наши цари могли тоже похвалиться, что собственниками въ Россіи были только люди служилые, куда они служатъ государю.

Въ XIV столѣтіи испомѣщеніе служилыхъ людей приняло размѣры общей государственной мѣры и бояре, хотя нѣкоторые изъ нихъ и владѣли вотчинами на правахъ частныхъ и наследственныхъ, вступили болѣею частию въ ряды помѣстнаго сословія; ихъ называютъ боярами помѣстными, другихъ — путными (т.-е. проживающими изъ казенныхъ доходовъ, данныхъ имъ въ кормленіе).

Помѣстныя земли раздаются огульно, поголовно, но притомъ въ очень ограниченныхъ размѣрахъ, подходящихъ скорѣе къ крестьянскому подворному участку, чѣмъ къ помѣстью самостоятельнаго землевладѣльца. Напримѣръ, по указу 1550 г. роздано въ московскомъ уѣздѣ 1,000 человѣкамъ дѣтей боярскихъ по 100, 150 и 200 четвертей, т.-е. отъ 50 до

100 десятинъ. Въ другомъ уѣздѣ раздаются земли новгородсвіа, торопецкіа и ржевскіа на 28 бояръ и окольнічыхъ 5,600 четв. (по 200 дес. на одного), а на 1,050 дѣтей боярскихъ 112,600 четв. (по 54 дес.), и приказано строго, съ каждаго того помѣстья быть служилому человѣку готовымъ для посыловъ. Мы не знаемъ, какая была въ то время доходность этихъ земель; но еслибъ и по нынѣшнимъ цѣнамъ заставили владѣльцевъ быть въ посылкахъ изъ доходовъ 50 дес., то едва ли такая милость была бы принята съ благодарностью; поэтому надо вообще себѣ представить, что помѣстное владѣніе въ принципѣ было повинностью, а не правомъ, такимъ же тяглою, казъ и крестьянское, нѣсколько увеличеннымъ по размѣру участка, — такимъ же надѣломъ для „обеспеченія исправнаго отбыванія службы“, казъ надѣлъ крестьянъ „для отбыванія повинностей“. Порядки эти были такъ по нраву Грознаго царя, что онъ вводилъ ихъ повсемѣстно и съ вотчинъ призывалъ ставить тоже по одному всаднику со 100 четвертей; также повелѣлъ разсмотрѣть (1556 г.): „кто изъ дѣтей боярскихъ и вельможъ многими землями завладѣли и не противъ государства жалованья и своихъ отчинъ въ службахъ бывають, а другихъ, которые службой оскудѣли, уверстать въ помѣстьяхъ землемѣріемъ“.

Въ то же время и наследственность вотчинъ потерпѣла большія ограниченія; сначала ограниченія коснулись княжескихъ вотчинъ, такъ называемыхъ малыхъ медіатизированныхъ князей Ростовскихъ, Оболенскихъ, Бѣлозерскихъ; въ 1562 г. имъ запрещено давать земли въ приданое за дочерьми и сестрами, потомъ запрещено продавать и мѣнять. Въ 1573 г. та же участь постигла и боярскія вотчины, сначала только пожалованныя, которыя переходили по наследству только въ томъ случаѣ, если это было оговорено въ пожалованной грамотѣ, потомъ и на всѣ вотчины распространено правило, что онѣ переходятъ по наследству только до третьяго нисходящаго колѣна, не далѣе внучатъ, а послѣ считаются выморочными и отбираются въ казну⁴).

Что же касается помѣстій, то они уже въ то время совершенно уподобились крестьянскому тяглу, каждое помѣстье считалось вытью, точно такъ, казъ и общинныя земли крестьянъ; съ выти ставилось опредѣленное число ратниковъ, или

всадниковъ. Наслѣдованіе помѣстьями обуславливалось службой и взрослый сынъ могъ только просить, чтобы его пропустили въ отцовское помѣстье, т.-е. выдѣлили ему такую часть, изъ доходовъ коей онъ могъ бы, въ свою очередь, справлять службу; это было такимъ образомъ не право наследованія, а право семейнаго раздѣла, выдѣла сыновей отъ отцовъ; однимъ словомъ, точно то же начало, какое существовало и сохранилось доселѣ въ сельскомъ мірскомъ быту. Сыновья не ожидали смерти отца для вступленія во владѣніе тѣмъ же помѣстьемъ, коимъ владѣлъ ихъ родитель, они отдѣлялись отъ него при его жизни и получали свой участокъ отдѣльно изъ другихъ свободныхъ земель, если отцовское помѣстье было недостаточно для содержанія служилаго человѣка; наследованіе, по существу этого понятія, какъ оно разумѣлось въ римскомъ мірѣ и въ западно-европейскихъ обществахъ, не было принято въ древней Руси и не было усвоено русскимъ народомъ ни низшими классами земледѣльческими, ни высшими землевладѣльческими.

Переходимъ теперь къ изслѣдованію крестьянскаго быта и поземельнаго ихъ владѣнія въ первый древнѣйшій періодъ, который, какъ выше сказано, мы проводимъ до конца XVI или начала XVII вѣка и называемъ „временемъ вольнаго перехода“. Между началомъ его и концомъ произошли, разумѣется, очень большія измѣненія, но главный характеръ сохранился со временъ „Русской Правды“ до XVI столѣтія и состоитъ въ томъ, что во все это время „люди“, какъ ихъ называли, или „христиане“ пользовались полной свободой перемѣщенія.

Исключеніе составляютъ только обильные холопы, упоминаемые въ „Русской Правдѣ“, которые были полными рабами, въ смыслѣ римскихъ *servi*, но они большею частію принадлежали не къ туземному населенію, не къ кореннымъ жителямъ славянскихъ земель, а набирались преимущественно изъ плѣнныхъ инородцевъ. Въ „Русской Правдѣ“ впрочемъ приводятся и другіе случаи порабощенія, а именно неоплаченный долгъ, или неисправность при возвращеніи есудъ, причѣмъ должникъ отдавался въ вѣчное или временное распоряженіе заимодавца и причислялся къ состоянію холоповъ или закуповъ; но этотъ послѣдній видъ рабства скоро видоизмѣняется, замѣняется отдачею долж-

нива на потокъ, разграбленіе; полные рабы, закупы, превращаются въ кабалныхъ и ролейныхъ закуповъ, т.-е. обязанныхъ поселанъ, которые должны зарабатывать въ извѣстный срокъ деньги, ссуженные имъ отъ господъ; въ „Русской Правдѣ“ холопство уже смягчается и, при выдачѣ ссуды натурою хлѣбомъ, человѣкъ не отдается въ рабство, а сохраняетъ право возвратить данное и отойти отъ хозяина. Вообще холопство какъ-то незамѣтно и постепенно поглощается осѣдлымъ земледѣльческимъ бытомъ прочихъ вольныхъ сословій, личное рабство, съ одной стороны, исчезаетъ, съ другой — распространяется на всѣ отношенія подвластныхъ, податныхъ людей въ господамъ и въ государю; слово „рабъ“ принимается въ смыслѣ подданнаго. Холопство означаетъ уже въ XIII и XIV столѣтіяхъ состояніе безземельныхъ людей, находящихся въ личномъ услуженіи у князей и бояръ, изъ коихъ одни были приказные, должностные люди, влючники, старосты, тиуны, дьяки, другіе полные холопы, кушленные, приданые и кабалные. Но это сословіе невольниковъ и рабовъ не имѣло вліянія на устройство нашего сельскаго и земельнаго быта; они остались совершенно въ сторонѣ отъ земскаго устройства, продолжали, въ качествѣ дворовыхъ людей, личной прислуги, служить богатымъ господамъ, не участвовали въ мірскихъ раскладахъ, не несли тягла и перешли въослѣдствіи въ классъ дворовыхъ людей. Число ихъ въ древнія времена не могло быть значительно, если принять въ расчетъ, что ихъ потомковъ, дворовыхъ людей, въ 1861 г. насчитано всего 712,000; во всякомъ случаѣ на поземельный строй русской земли они не имѣли вліянія ⁵⁾).

По древнѣйшимъ свѣдѣніямъ, сообщаемымъ нашими лѣтописцами, земли, вошедшія въослѣдствіи въ составъ русскаго государства, были издревле обитаемы осѣдлыми хлѣбопашцами, изъ коихъ одни владѣли землей (лучшіе мужи, держащіе землю), другіе поселялись на чужихъ земляхъ и ихъ воздѣлывали (холопы, земяне, смерды). Призваніе варяговъ, раздѣлъ городовъ и селъ между князьями и дружинниками и постепенное покореніе смежныхъ племенъ и земель, не имѣли того характера завоеванія и опустошенія, какое ознаменовало нашествіе варваровъ въ западной Европѣ. Этотъ фактъ нужно положительно выяснить, потому что нѣкоторые

наши ученые критики, чтобы вывести полное сходство нашей истории с историей западной Европы, заявляют, что и Русь была завоевана, и приводят въ примѣръ походы Олега на Кіевъ и другія юго-славянскія земли, усмиреніе бунтовъ древлань, вятичей, заключая изъ этого, что завоеваніе не подлежитъ сомнѣнію.

Въ главѣ IV, о землевладѣніи въ Германіи, мы видѣли, какимъ порядкомъ совершалось водвореніе новыхъ варварскихъ племенъ въ странахъ, ими забранныхъ; мы видѣли, что они приходили не въ составѣ дружинъ, т. е. княжескихъ свитъ, а цѣлыми полчищами и толпами. Римскіе историки насчитываютъ въ ополченіи Арговиста сначала 15,000 человекъ; потомъ, когда земли оказалось въ волю, — до 120,000 вооруженныхъ людей; всѣ эти пришлецы (маркоманы, венеты, готы, саксонцы) шли на римскія провинціи съ опредѣленной цѣлью — завладѣть привольными угодьями, уже воздѣланными туземцами, и первое и главное ихъ дѣйствіе было отнятіе земель у прежнихъ владѣльцевъ и присвоеніе ихъ себѣ, причемъ одна часть, отъ одной до двухъ-третей, забиралась побѣдителями въ непосредственное свое распоряженіе подъ господскую усадьбу и запашку, а другая оставялась, и то не всегда, въ условномъ пользованіи прежнихъ собственниковъ, но уже на правахъ не собственности, а откупного или оброчнаго содержанія. Если сообразить, что 120,000 взрослыхъ воиновъ соотвѣтствуютъ по крайней мѣрѣ полмилліону населенія разныхъ возрастовъ и обоихъ половъ, то очевидно, что эти нашествія были вмѣстѣ съ тѣмъ и насильственными поселенія цѣлыхъ ордъ хищниковъ, предметъ коихъ было пріобрѣтеніе земель.

Ничего подобнаго не было на Руси; одни племена (славяне, кривичи, чудь, меря) призвали варяговъ, другіе, соседніе (древляне, вятичи), не хотѣли ихъ признать; на нихъ ополчались князья, усмиряли бунты, присоединяли ихъ въ своему княжескому столу, но земель не забирали, точно такъ, какъ въ новѣйшее время русскіе государи, завоеывая Финляндію, Польшу, не брали въ казну частныхъ помѣстій, или крестьянскихъ участковъ; на покоренныхъ жителей налагалась дань съ дыма, съ двора и сохи, съ осѣдлости и недвижимаго имущества, и эта дань означала принадлежность всей

земли, т.-е. области, волости побѣдителей, но нисколько не нарушала правъ коренныхъ жителей, державшихъ землю; выраженіе „взять землю ихъ“ не значить, какъ полагають одинъ критикъ, что Володимиръ отобралъ у ятвяговъ ихъ поземельную собственность, а только то, что онъ ввѣлъ, т.-е. завоевалъ ихъ страну.

Итакъ, чтобы не спорить о словахъ, можно, пожалуй, согласиться, что и въ Россіи, при первомъ водвореніи варяжскихъ дружинъ, были завоеванія, но не было экспроприацій, а въ этомъ-то именно и заключается все различіе основъ нашей гражданственности. Прежніе владѣльцы, мужи и мужики, не были обезземелены, не уступили ни князьямъ, ни дружинникамъ никакой части своихъ усадебъ, полей и луговъ, продолжали ими владѣть непосредственно и только въ знакъ поворотности, подданства, обложены были податью, данью, въ пользу побѣдителей ⁶⁾.

Въ X и XI столѣтіяхъ упоминается уже довольно ясно о крестьянскомъ сословіи, и въ „Русской Правдѣ“ подъ именемъ „закуповъ“ разумѣется именно тотъ классъ сельскихъ жителей, который впоследствии назывался черными тягловыми людьми. Они были вполне вольные, пользовались гражданскими правами, принимались въ свидѣтели, получали вознагражденіе (пеню въ 12 гривенъ) за обиду и, сидя на чужихъ земляхъ, обрабатывали ихъ за условленную плату, или въ возвратъ осужденныхъ имъ денегъ.

Выраженіе „закупъ“, „наймитъ“ относится къ этому составу людей, вступившихъ въ вольный договоръ съ землевладѣльцемъ, закупленных или нанятыхъ на извѣстныя работы; но это были не батраки, не поденщики, а поселяне, домохозяева. „Русская Правда“ поясняетъ, что закупы жили на двоякихъ условіяхъ—или получали часть урожая, какъ впоследствии половники, или часть земли, за которую обязывались обрабатывать другую часть на господина.

Господа эти были, во-первыхъ, коренные, туземные землевладѣльцы, лучшие мужи и бояре, о коихъ упоминается при самомъ призваніи Рюрика; затѣмъ дружинники, которыхъ князья ставили въ города и волости, и, наконецъ, сами князья.

Въ каждой изъ раздаваемой волости открывались необъятныя пространства пустыхъ, незаселенныхъ и никому не принадлежавшихъ земель, которыя и присвоивались лучшими, богатѣйшими людьми; присвоеніе это собственно и совершалось занятіемъ, поселеніемъ на пустошахъ свободныхъ хлѣбопашцевъ. Чтѣ оставалось затѣмъ незанятымъ—считалось общественною собственностью и называлось княжеской вотчиной—когда были князья, городской, земской—когда государя не было; такъ Великій Новгородъ и Псковъ признавались собственниками, верховными владѣльцами обширныхъ земель, издавна приписанныхъ къ этимъ городамъ, и владѣли ими, какъ и князья, на правахъ частной собственности, и вмѣстѣ какъ государя, представители казны. На этихъ-то пустыхъ земляхъ свободно, безпрепятственно, часто безъ спроса и вѣдома, селились смерды, простые люди, не имѣвшіе до того времени собственныхъ земель, строили села и деревни, и разверстывали между собой полевныя полосы и луга, владѣя ими сообща. Отсюда и начало общиннаго землевладѣнія, которое завелось и развивалось въ Россіи параллельно черезъ всю нашу исторію. Были ли эти люди собственниками занятыхъ ими угодій, или только съемщиками, держателями? Можно ли признать общинное владѣніе равноправнымъ съ вотчиннымъ княжескимъ и боярскимъ? Имѣла ли вообще сельская община въ эти древнія времена то же значеніе, чтѣ нынѣ, мірскаго, череполоснаго, передѣляемаго владѣнія? Вотъ вопросы, которые намъ слѣдуетъ разъяснить здѣсь же, въ началѣ этого историческаго обзора, потому что они вліяютъ на всѣ дальнѣйшія изслѣдованія.

Извѣстно, что самое существованіе общины, какъ хозяйственнаго поземельнаго союза, отрицается нѣкоторыми критиками; многіе полагаютъ, что она устроилась въ позднѣйшія времена подъ вліяніемъ административныхъ и фискальных воззрѣній, что первобытное разселеніе русскихъ крестьянъ было подворное, участковое. Мнѣніе это подтверждается будто бы тѣмъ, что объ устройствѣ мірскаго владѣнія и общины вообще не имѣется свѣдѣній въ нашихъ лѣтописяхъ и историческихъ актахъ, и что, напротивъ, въ многочислен-

ныхъ грамотахъ, договорахъ и въ особенности въ писцовыхъ книгахъ являются постоянно вольныя сдѣлки, контракты, заключенныя владѣльцами земель съ поселянами на отводъ имъ опредѣленныхъ семейныхъ и подворныхъ участковъ.

Аргументація эта едва ли можетъ быть признана убѣдительною, ибо мирское владѣніе есть именно та форма изстари первобытнаго поселенія, о коей историческихъ памятниковъ не имѣется, потому что она предшествовала исторіи и письменности; она основывалась не по договору, или какому-либо акту, не по уступкѣ или продажѣ, а посредствомъ самовольнаго, или, вѣрнѣе сказать, самоуправнаго занятія пустыхъ земель. Этотъ порядокъ продолжался съ незапамятныхъ временъ до новѣйшихъ; займа, займище означали именно такое мѣсто, которое занято подъ распаху, отхожую пустошь, лѣсную лядину, гдѣ поселялись одно или нѣсколько семействъ и владѣли, чѣмъ Богъ послалъ, всюду, „куда топоръ, соха и коса ходили“. Одни изъ нихъ имѣли особые участки, другіе владѣли сообща; подворное владѣніе заводилось вмѣстѣ съ мирскимъ, безъ всякаго права и безъ всякаго прекословія, потому что спорить было нелому. Были ли эти первобытныя односельцы родовыя, семейныя группы, какъ признаютъ ихъ одни ученые? или случайныя товарищества пахарей (изорниковъ), лѣсопромышленниковъ, рыболововъ (бочетниковъ)? сходились ли они въ артели, мирскія общества для водворенія своего на новыхъ мѣстахъ, или переходили отдѣльными семействами, родственными союзами? — этого, разумѣется, изслѣдовать невозможно; но вѣрно то, что всѣ эти случаи встрѣчались, что рядомъ съ подворными участками были и общинныя земли, и что объ этомъ крестьянскомъ завладѣніи пустыхъ земель свѣдѣній не осталось, потому что оно совершалось помимо и безъ вѣдома всякихъ властей.

Но, кромѣ того, намъ кажется, что древнѣйшее существованіе мирскаго землевладѣнія уже доказывается само собою и самымъ неопровержимымъ образомъ тѣмъ, что оно сохранилось до новѣйшихъ временъ, составило впоследствии общую всенародную форму крестьянскаго быта во всѣхъ великороссійскихъ губерніяхъ. Чтобы убѣдить насъ, что эта форма была введена административнымъ, или фискальнымъ поряд-

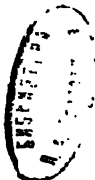

комъ, надо было указать: гдѣ, когда и какъ последовалъ этотъ коренной переворотъ; какъ это сдѣлалось, что изъ повсемѣстнаго участковаго владѣнія образовалось общинное; какъ это отобраны были у частныхъ собственниковъ ихъ семейныя и наследственныя усадьбы и поля, срыты дворы, распаханы межи и всѣ земли сведены въ одни поля съ смежными поселенцами? когда и какою властью совершена была громадная операція экспроприаціи частныхъ владѣльцевъ и перевода ихъ въ міръ; гдѣ слѣды и признаки этого первообразнаго населенія, гдѣ остатки смѣщенныхъ дворовъ, упраздненныхъ нивъ, стараго жилья, слѣды коего, какъ известно, сохраняются въ подпочвѣ нѣскольکو столѣтій сряду, гдѣ, однимъ словомъ, въ исторіи и въ натурѣ указаніе факта, что древнѣйшая форма участковаго землевладѣнія была когда-то преобразована въ общинную, которая и сдѣлалась общенародною?

Если трудно развести общину, выдѣлить изъ нея участки, то еще несравненно труднѣе свести ее изъ отдѣльныхъ домохозяевъ, имѣющихъ свои семейныя надѣлы. Еслибъ въ новѣйшее время, послѣ Петра Великаго, какъ предполагаютъ нѣкоторые ученые критики, дѣйствительно совершился такой бытовой, всенародный переворотъ, то нельзя себѣ представить, чтобы онъ не былъ засвидѣтельствованъ актами, указами, или другими свѣдѣніями; трудно предположить, чтобы онъ совершился безъ большихъ смуть и сопротивленій.

Поэтому мы думаемъ, что мірское владѣніе было на Руси такое же древнее, исконное, какъ и подворное; что на частныхъ земляхъ поселялись крестьяне болѣею частію семейно, подворно, что и засвидѣтельствовано въ многочисленныхъ актахъ и договорахъ, и что, напротивъ, на пустыхъ земляхъ, считавшихся номинально за княземъ или городомъ, заводились селенія группами дворовъ, съ улицей, выгономъ и съ полями, подѣленными на полосы, дѣлянки и углы, которые по возможности уравнивались между домохозяевами.

И по природному свойству русской земли, нельзя себѣ представить, чтобы поселенія на новыхъ мѣстахъ могли быть иныя, какъ сообща, міромъ, обществомъ, ибо выборъ пригодныхъ для жительства и хлѣбопашества мѣстъ былъ очень стѣсненъ, несмотря на необязатныя пространства земель. Вся

сѣверо-восточная полоса представляется и понинѣ въ такомъ видѣ, что на площади въ нѣсколько квадратныхъ верстъ, среди дремучихъ лѣсовъ и зыбкихъ болотъ, всплываетъ песчаная горушка, вкругомъ нея нѣсколько такихъ же песчаныхъ десятинъ, болѣе или менѣе годныхъ для хлѣбопашества, а далѣе нивы, перелѣски, пожни, которыми протягиваются длинными и узкими полосами, обходя, съ одной стороны, топи и мхи, съ другой—лѣса, выгари; такъ что если бы на этомъ пространствѣ размѣстить жихарей по отдѣльнымъ дворамъ, то изъ 10 хозяевъ пришлось бы одному всѣ лучшія угоды, другому—среднія, а остальнымъ дивіе и неудобныя пустыри.

Очевидно, что постепенное заселеніе такихъ мѣстъ возможно было только подъ тѣмъ условіемъ, чтобы устраивать жилье въ одномъ общемъ усадебномъ участкѣ и нарѣзывать прочія полевныя угоды узкими полосами, протягивающимися отъ дворовъ черезъ всю дачу, куда проникають топоръ, соха и коса; это было единственное средство уравнивать поземельное владѣніе, и еслибъ наши поселенцы дѣйствовали иначе, еслибъ они выбирали каждый себѣ отдѣльный участокъ, въ одной окружной межѣ, то, безъ сомнѣнія, половина мѣстъ, нынѣ заселенныхъ, осталась бы и по сіе время впустѣ.

Въ южной и степной Россіи, то же самое затрудненіе представлялось въ водопоѣ; точно такъ, какъ на сѣверѣ, селенія смыкались отъ недостатка удобныхъ мѣстъ и сухихъ почвъ для усадебъ и пашни,—на югѣ крестьяне скоплялись въ большія слободы и села около рѣкъ и ручьевъ, потому что въ степи не находили воды; здѣсь дѣйствовала и другая причина, это оборона противъ разныхъ хищническихъ племенъ, которая породила казачество, самую вольную и полную форму общиннаго быта.

Такимъ образомъ общинное землевладѣніе, безъ сомнѣнія, — первобытный, изстаринный обычай во всѣхъ мѣстахъ новыхъ поселеній, и только равнѣ около Москвы, гдѣ вотчинная помѣстная собственность преобладала, можетъ быть предпочитался подворный надѣлъ съ семейными участками; мы говоримъ: можетъ быть—потому, что и это кажется очень сомнительнымъ, если принять въ соображеніе, что слѣдовъ этихъ отдѣльныхъ выселковъ и дворовъ оставалось мало и въ подмосковномъ краѣ.

Поэтому мы все-таки считаемъ себя вправѣ поставить вопросъ: если участковое владѣніе было такъ распространено въ Россіи въ прежнія времена, то когда же послѣдовалъ переворотъ, заставившій домохозяевъ уступить свои семейные и наследственные участки міру, общинѣ и переписаться изъ самостоятельныхъ домохозяевъ въ члены сельскихъ обществъ? ⁷⁾.

Правдоподобіе предположить, что русская земля населялась различно по разнымъ полосамъ; что тамъ, гдѣ основалось частное землевладѣніе князей и боярѣ, возникли и отдѣльныя оброчныя статьи, которыя сдавались крестьянамъ по условіямъ и договорамъ, и что эти акты были и единственными письменными документами, дошедшими до насъ; что, напротивъ, всѣ отдаленные края, разстилающіеся отъ Новгорода на сѣверъ, отъ Москвы на востокъ, отъ Кіева на югъ, занимались пахарями, лѣсопромышленниками, рыболовами въ составѣ артелей, товариществъ, группъ домохозяевъ и забирались самовольно, безъ спроса, по праву перваго занятія, переходили въ ихъ вѣчное владѣніе по праву давности. Разумѣется, объ этихъ захватахъ ни лѣтописи, ни грамоты не упоминаютъ по той простой причинѣ, что никакого ввода во владѣніе при томъ не происходило и ничего не писалось, потому что всѣ владѣльцы-общинники были безграмотны.

Новгородскія и псковскія лѣтописи и узаконенія составляютъ древнѣйшіе памятники крестьянскаго быта на Руси. Въ „Русской Правдѣ“ уже выдѣляются нѣкоторыя главныя черты этого быта, а именно, гражданская равноправность крестьянъ и свободный ихъ переходъ.

Послѣ „Русской Правды“ древнѣйшія свѣдѣнія о крестьянахъ мы находимъ въ псковской судной грамотѣ XIII столѣтія; въ ней нѣкоторыя отношенія крестьянъ къ землѣ уже опредѣляются съ большою точностью, между тѣмъ какъ въ первомъ изъ этихъ узаконеній упоминается только о закупкахъ и христіанахъ, живущихъ на чужихъ земляхъ по срочному договору, — по найму, или до заработка ссуженныхъ имъ денегъ. Въ псковской грамотѣ уже являются другія названія (изорники, вочетники) и другія условія: изорники (пахари)

салятся на хозяйскія земли не въ годы, какъ наймитъ, а безсрочно, сколько проживется; они могутъ отходить безпрепятственно отъ господина и господинъ можетъ ему отказывать, но не иначе какъ въ опредѣленный срокъ— „о Филиповѣ заговенѣ“, въ противномъ случаѣ, при отказѣ той или другой стороны не въ установленный срокъ, крестьянинъ уплачиваетъ неустойку, а господинъ, или самъ государь, князь долженъ уступить изорнику (пахарю) четвертую часть платы, или кочетнику (рыболову) — рыбную часть; если изорникъ бѣжалъ безъ спроса и заявленія объ отлучкѣ, отпора, то господинъ имѣлъ право взять оставшееся отъ него имущество и продать его въ счетъ своей покруты, ссуды, но при этомъ требовалось, чтобы онъ взялъ у князя или посадника губнаго старосту и вызвалъ стороннихъ людей для присутствованія при расчетѣ. Наконецъ, въ той же псковской грамотѣ упоминается и объ искахъ крестьянъ на господъ, объ обоюдныхъ ихъ долговыхъ обязательствахъ, о правахъ собственности крестьянъ на орудія, рабочей скотъ, хлѣбъ и прочую движимость.

Такимъ образомъ, въ концѣ XIII или началѣ XIV столѣтій, передъ нашествіемъ татаръ, въ Псковѣ и во всѣхъ прочихъ земляхъ, танувшихъ къ Новгороду, крестьянскій бытъ развивался своеобразно: недвижимой собственности за крестьянами не считалось, земли, какъ мирскія, такъ и владѣльческія, имъ не принадлежали; первыя признавались общественными, государевыми, княжескими, вторыя — боярскими или тоже княжескими, если они приобрѣтали ихъ покупкой; всѣ крестьяне жили на чужихъ земляхъ и *de jure* были сословіе неимущее, безземельное; но фактъ былъ гораздо сильнѣе права въ этомъ грубомъ обществѣ и владѣніе крестьянъ было въ дѣйствительности и прочнѣе, и просторнѣе, чѣмъ собственность бояръ, князей, лучшихъ мужей, державшихъ земли.

Болѣе или менѣе стѣсняемые на владѣльческихъ земляхъ, они пользовались неограниченнымъ и безсрочнымъ правомъ владѣнія на мирскихъ угодьяхъ, гдѣ распахивали и расчищали, сколько могли, селились и жили, сколько проживется, не зная ни межъ, ни сроковъ, не стѣняясь ни пространствомъ, ни временемъ и вполне предаваясь привольному, распашному хозяйству, которое такъ свойственно русскому челоуѣку.

Затѣмъ слѣдуетъ двухвѣковой періодъ татарскаго ига, въ продолженіи коего вся общественная жизнь замираетъ и только въ концѣ XV-го столѣтія начинаютъ снова появляться нѣкоторыя свѣдѣнія о сельскомъ бытѣ; крестьянъ называютъ уже черными людьми „въ отличіе отъ бѣломѣстцевъ“, неподатныхъ сословій, или — тяглыми, численными людьми, т.-е. записанными въ окладъ, въ различіе отъ нетяглыхъ, въ числѣ коихъ считались пріемыши, работники, подсудники, холопы, не владѣвшіе землей, не приписанные къ міру, не участвовавшіе въ волостныхъ или сельскихъ разметахъ и разрубкахъ.

Съ этого времени и начала московскаго періода начинается постепенно укрѣпляться связь лица съ землей, которая окончательно разрѣшилась полнымъ ихъ смѣшеніемъ и неразрывнымъ закрѣпленіемъ. Житель получаетъ названіе обывателя, т.-е. челоуѣка осѣдлаго, постоянно бывающаго на мѣстѣ; князья и бояре не обыватели, потому что странствуютъ изъ удѣла въ удѣлъ, служатъ то одному великому князю, то другому, малому. Гость, купецъ, крестьянинъ, наоборотъ, не могутъ быть безъ земли, не могутъ не принадлежать къ общинѣ и должны тянуть или въ городу, или въ волости; лишаясь земли, они перестаютъ быть тяглыми и въ то же время теряютъ все общественное, гражданское свое значеніе; наконецъ, бояре и монастыри, если они пріобрѣтаютъ земли, тоже приписываются къ территоріальному округу, но не личному своему состоянію, а по „землѣ и водѣ, коими владѣютъ“.

Съ XV-го столѣтія поземельныя отношенія принимаютъ уже болѣе опредѣлительный характеръ, по крайней мѣрѣ въ московскомъ княжествѣ, къ коему и относятся почти всѣ имѣющіяся за это время свѣдѣнія.

Во-первыхъ, устанавливается поземельный окладъ, который служитъ общимъ мѣриломъ не только для налоговъ и повинностей, но и для всѣхъ земельныхъ отношеній.

Податныхъ единицъ двѣ: одна крупная, общественная, для распредѣленія всѣхъ сборовъ по территоріи — это соха; другая — частная, хозяйственная, для надѣла и владѣнія отдѣльныхъ домохозяевъ — это выть.

Соха есть мѣра условная; она опредѣляется не протяженіемъ и объемомъ, а повинностію, на нее наложенною; сохи

были бесконечно различны по разным мѣстностямъ и по родамъ владѣнія; но все одинаково по окладу. Новгородская соха была въ 10 разъ больше, чѣмъ московская; въ Москвѣ полагалось три разряда сохъ — доброй земли полагалось на соху отъ 600—800 четвертей въ полѣ, „а въ дву потомужъ“, что составляетъ въ 3-хъ поляхъ 1,800 — 2,400 четв. или 900 — 1,200 десят. (1 десятина = 2 четвертямъ); средней больше 700—1,000, дурной отъ 800 до 1,200.

Сохы были также различны по состоянію жителей и владѣльцевъ, и чѣмъ льготнѣе было это состояніе, тѣмъ болѣе приписывалось земли къ окладной единицѣ: въ дворцовыхъ имѣніяхъ въ сохѣ считалось 1,300 четв. (650 дес.), въ вотчинахъ боярскихъ 800 — 1,200, въ монастырскихъ 600, на воеводѣ въ черныхъ волостяхъ въ крестьянскихъ общинахъ — только 400; а такъ какъ все сохи облагались однимъ окладомъ, то черная соха платила въ 1½ раза больше церковной, въ 2 и 3 раза больше владѣльческой.

Въ городахъ сохи считались не по четвертямъ, а по дворамъ и были тоже разряды лучшихъ дворовъ, коимъ полагалось на 1 соху 40, среднихъ 80, младшихъ 160.

Въ другихъ городахъ, въ слободахъ и пригородахъ, счетъ былъ другой: въ Муромѣ въ сохѣ считалось 147 дворовъ, въ Чердынѣ 392; бобыльскихъ дворовъ полагалось 24 противъ 1 поляно.

Сельскія сохи относились только къ пашнѣ, луга считались особо копнами, кучами сѣна по среднему урожаю, лѣса измѣрялись линейною мѣрою, верстами вдоль и поперекъ.

Это была мѣра окладная, фискальная, очень крупная, отъ 600 до 1,950 десят.

Другая хозяйственная и частная мѣра была выть или обжа, означавшая мелкую платежную единицу, съ коею отбывались служба и повинности. На 1 соху считалось примѣрно 71 выть, въ каждой выти по 10 четв. (или 5 дес.). Но тотъ же самый порядокъ уравненія оладовъ, какой мы выше описали, примѣнялся и здѣсь въ припискѣ вытей къ сохѣ; смотря потому, какъ хотѣли угодить владѣльцу, въ соху, въ оладѣ вляли болѣе или менѣе вытей, въ черныхъ волостяхъ только 42 (210 дес.), въ монастырскихъ 50, а въ помѣстьяхъ 67.

Разумѣется, что всѣ приведенныя нами числа взяты только изъ отдѣльныхъ примѣровъ той или другой грамоты и что общихъ нормальныхъ размѣровъ ни сохи, ни выти, ни даже четверти или десятины не было въ эти невѣжественныя времена; повземельная мѣра опредѣлялась поспѣвомъ ржи и на 1 четверть пашни, кажется, считалось $\frac{1}{2}$ четверти (4 четвертинъ) сѣмянъ; счетъ на десятины былъ также различный и полагался то въ 2,400 кв. саж., то въ 3,200, то въ 3,600, причемъ прилагывалась только длина и ширина, а углы выкидывались или опредѣлялись глазомѣромъ.

Тѣмъ не менѣе изъ этихъ сбивчивыхъ и скудныхъ свѣдѣній, можно уже себѣ составить нѣкоторое понятіе о повземельномъ бытѣ въ Россіи XV-го и XVI-го вѣка.

Земли было въ волю и никто не стѣснялся ея владѣніемъ; жителей, рабочихъ силъ было, напротивъ, мало; князья бояре, монастыри и владыки, а всего болѣе черные люди, крестьяне, наперерывъ заботились о томъ, чтобы привлечь на свои земли, въ свои общины или вотчины наибольшее число хлѣбопашцевъ: первые — князья и владѣльцы — чтобы увеличить доходность своихъ и казенныхъ имѣній, вторые для того, чтобы разверстать подати и оброки на большее число плательщиковъ. Для удобства обложенія и взиманія сборовъ, князья приняли очень круглую и крупную единицу — соху, и ничего болѣе не хотѣли знать, какъ эту окладную единицу, предоставляя обывателямъ и владѣльцамъ разлагать повинности, какъ они знали и умѣли, внутри общества и помѣстій. Подъ тяжелымъ гнетомъ такой грубой податной системы, заселеніе новыхъ мѣстъ должно было преуспѣвать, ибо всѣ власти и сословія были одинаково заинтересованы, чтобы „земли не оставались впустѣ“ и эта забота „о порожнихъ, пустыхъ земляхъ“ составляетъ главную характеристическую черту исторіи русскаго землевладѣнія до XVII-го столѣтія.

Быть или обжа (первая въ Москвѣ, вторая въ Новгородѣ) была главною основою не только податной системы, но и земельного надѣла и владѣнія, и такъ какъ эта мѣра была опредѣленная (четвертная или десятинная), а всѣ отношенія крестьянъ между собой и къ вышнимъ властямъ и владѣльцамъ обозначались повытно, то изъ этого нѣкоторые изслѣдователи заключили, что быть означала участокъ, что

хозяева садились на эти участки отдельно и подворно, и что самые участки были различные — полные, половинные, четвертные. Выть, обжа были в древнія времена то же самое, что впоследствии тягло, не поземельная мѣра, а произвольный и случайный размѣръ земли (и притомъ только пахатной), пришедшейся в данной мѣстности на одного полного и взрослого рабочаго мужика съ бабой; такой полный рабочий садился на полную выть; если умирала баба или мужикъ выходилъ изъ дѣтъ, ему оставляли полъ-выти; если и затѣмъ онъ не могъ осилить пашни, онъ сдавалъ въ миръ $\frac{3}{4}$, а себѣ на прокормленіе оставлялъ $\frac{1}{4}$.

Всѣ платежи въ казну, какъ выше сказано, рассчитывались по сохамъ, по пространству; но разверстка внутри общества производилась по вытамъ, т.-е. по числу обывателей, надѣленныхъ землей, и такъ какъ этотъ надѣлъ былъ въ каждой мѣстности разный, то и повинности, барщинныя и оброчныя во владѣльческихъ имѣніяхъ, казенныя въ черныхъ волостяхъ, были различныя: на Троице-Сергиевскій монастырь крестьяне пахали по 5 дес. съ выти, на Соловецкій — сѣли по 1 четв. ржи и по 2 овса, что составляетъ не болѣе 2-хъ десятинъ.

Повытная разверстка была такая же точно, какъ впоследствии тяговая; уже во многихъ договорахъ XVI-го вѣка — выраженіе „тягло“ появляется рядомъ съ вытью и обжей, и всѣ эти термины относились не къ земельному надѣлу, а къ поземельному окладу, означали не опредѣленный размѣръ крестьянскаго подворнаго участка, а только ту долю въ общихъ поляхъ (кости, жеребѣ, елинь), которая приходилась на рабочаго взрослого крестьянина по разверсткѣ угодій и повинностей между всѣми односельцами поровну.

Между тѣмъ, какъ происходило это важное нововведеніе въ крестьянскомъ быту земель, подвластныхъ Москвѣ, именно раздѣленіе ихъ на тяглыхъ и нетяглыхъ — вольный переходъ еще продолжалъ существовать; вочевой бытъ князей и ихъ слугъ начиналъ уже прекращаться въ XV столѣтіи, но право перехода крестьянъ еще удерживается, правда съ нѣкоторыми ограниченіями: а) на водвореніе новожиловъ, по нѣко-

торимъ грамотамъ, требуется согласіе или общинъ и общинныхъ начальниковъ (сотниковъ, старостъ), или землевладѣльцевъ, если они сѣдѣли на частныхъ земляхъ; б) тяглымъ людямъ, записаннымъ въ окладныя (писцовыя) книги и поэтому иногда именуемымъ письменными людьми, запрещается выходить изъ общества безъ его согласія; в) наконецъ устанавливается, или, вѣрнѣе сказать, узаконяется древній обычай — переходить или заявлять о переходѣ въ извѣстный срокъ, въ Новгородѣ въ заповѣнье—14 ноября, въ Москвѣ въ Юрьевъ день—26 ноября.

Но всѣ эти мѣропріятія были не что болѣе, какъ попытки великихъ князей ввести свои порядки въ безначальный бытъ вольныхъ крестьянъ и всѣ они, въ сущности, оставались мертвой буквой. Вольный переходъ, разгулъ этой сельской жизни, былъ, съ одной стороны, глубоко вкорененъ въ народныя нравы, и съ другой — соответствовалъ прямымъ интересамъ крупныхъ землевладѣльцевъ, бояръ, владѣльцевъ монастырей и самихъ князей по ихъ собственнымъ дворцовымъ селамъ и вотчинамъ.

Тяглыхъ людей еще старались какъ-нибудь удержать на мѣстахъ потому, что они приносили свою долю пользы и выгоды, пахали землю и платили оброкъ, но за то всѣхъ прочихъ, не-тяглыхъ, переманивали наперерывъ одинъ отъ другого землевладѣльцы всѣхъ сословій; сыновья выдѣлялись отъ отцовъ, братья отъ братьевъ, и, уходя изъ черныхъ волостей, гдѣ тягло было особенно трудно, селились на частныхъ земляхъ, гдѣ повинности были легче въ общей сложности, несмотря на то, что часть ихъ отбывалась на владѣльца, потому что овладная единица, соха, была у обывѣтцевъ вдвое и втрое больше, чѣмъ въ черныхъ волостяхъ.

Такимъ образомъ, черныя волости, вольныя общины служили разсадниками для заселенія владѣльческихъ земель, и черезъ все время, XV и XVI столѣтій, тянется безконечно однообразная жалоба крестьянъ, что „деревни и дворы пустуютъ“, что „порожнихъ мѣстъ все прибываетъ“, что бѣломѣстцы, закуная ихъ крестьянская земля, „объявляютъ ихъ“, выпрашиваютъ себѣ отъ князей жалованныя льготы грамоты, отчего тягости все болѣе и болѣе обрушаются на людей, на государевыхъ тяглыхъ людей. Но государь, какъ мы сла-

зали, былъ и самъ заинтересованъ въ этомъ дѣлѣ, въ качествѣ собственника, и такъ какъ въ дворцовыхъ имѣніяхъ соха, платежная единица, была болѣе, чѣмъ въ 3 раза крупнѣе, чѣмъ въ черныхъ волостяхъ, то понятно, что и земли на тягло можно было надѣлать втрое больше, или оброка и барщины справлять втрое меньше. Вольный переходъ, очень стѣпенительный для государя, какъ правителя, былъ очень выгоденъ для государя, какъ землевладѣльца, потому что его отхожія пустоши и дикія земли постепенно заселялись выходцами изъ крестьянскихъ общинъ.

Выходъ этотъ не имѣлъ для крестьянина, въ сущности, никакихъ вредныхъ послѣдствій, хотя съ перваго взгляда по нашимъ юридическимъ понятіямъ неестественно, нераціонально, чтобы люди, жившіе на волѣ и на собственныхъ земляхъ, переходили добровольно на чужія земли и вступали въ условія, болѣе или менѣе зависимаго отъ ихъ владѣльцевъ. Но въ строгомъ смыслѣ слова собственныхъ земель не было у крестьянъ: всѣ земли были общественныя, государевы, или городскія или частныя, или монастырскія и боярскія, и полной воли не было ни на тѣхъ, ни на другихъ; вездѣ платились дани и оброки, на однихъ болѣе, а на другихъ меньше; вездѣ разворота, внутренняя раскладка дѣлалась миромъ, не по какой-либо опредѣленной узавной нормѣ, а по собственному умотрѣнію, „по животамъ и промысламъ“, т.-е. по самостоятельной оцѣнкѣ платежныхъ средствъ домохозяевъ; всѣ крестьяне, на какихъ бы земляхъ они ни жили, „тянули по суду и дани“, въ городу или волости, и разница, не хозяйственная, а административная, между крестьянами разныхъ наименованій состояла только въ томъ, что въ городахъ и вольныхъ волостяхъ ихъ судили люди привязные, намѣстники и волостные, а въ частныхъ имѣніяхъ—владѣльцы по маловажнымъ проступкамъ, привязные—по уголовнымъ дѣламъ. Но жить за владѣльцемъ въ то время было несравненно безопаснѣе и привольнѣе, чѣмъ жить на волѣ, т.-е. за тѣми же боярами и служилыми людьми, наряжаемыми отъ князя для суда и расправы; кормленіе этихъ послѣднихъ, намѣстниковъ и волостелей, обходилось такъ же дорого, какъ барщина и оброкъ, справляемые въ пользу господъ⁸⁾.

Последнее дѣйствіе крестьянской вольности происходитъ въ Москвѣ, въ послѣдней половинѣ XV-го столѣтія, и продолжается до конца XVI-го. Царствованія Іоанна III и IV могутъ быть названы временемъ судебныхниковъ. Впрочемъ, эти законоположенія, судебники 1497 и 1550 гг., не измѣнили по существу народнаго быта, выяснили и подтвердили только старинные обычаи, свели въ одно цѣлое, въ одинъ уставъ, разнообразныя правила, узаконенныя въ отдѣльныхъ грамотахъ, договорахъ, и свели ихъ безъ всякой системы, безъ всякаго руководящаго начала. Точно такъ, какъ московскіе цари собирали земли, но не устранивали ихъ, собирали они и законы, не соглашая ихъ между собой и сопоставляя самыя противоположныя правила; самыя разнорѣчивыя приказы и указы.

Но тѣмъ не менѣе эти два законодательные акта, первые въ Россіи послѣ промежутка 400 лѣтъ безначалія, послѣ „Русской Правды“, рисуютъ довольно вѣрно и полно картину русскаго общества, какъ оно вышло изъ этого долготѣлаго и всенароднаго смущенія, т.-е., полное противорѣчій, своеобразностей, недоразумѣній и исключеній.

Въ отношеніи крестьянскаго быта, который мы теперь разсматриваемъ, политика московскихъ царей имѣла, впрочемъ, довольно твердое и послѣдовательное направленіе; она имѣла въ виду дать большую самостоятельность сельскимъ обществамъ, крестьянскому міру, связать ихъ непосредственно и помимо мѣстныхъ начальниковъ и землевладѣльцевъ съ московскимъ приказнымъ управленіемъ; однимъ словомъ, устроить нѣчто въ родѣ новѣйшаго цесаризма — мужицкое царство съ самодержавіемъ во главѣ. Для этого предпринято было регулированіе отношеній крестьянъ къ владѣльцамъ и казнѣ и общее уравненіе всѣхъ сельскихъ обывателей передъ царскою властью; эти двѣ цѣли преслѣдовались настоятельно во весь долгій періодъ — съ вѣцаренія Іоанна III до смерти Грознаго.

Главныя мѣропріятія были слѣдующія:

а) Холопство, какъ личное рабство, или состояніе безземельныхъ слугъ и работниковъ, признается вреднымъ и хотя не отмѣняется безусловно, но ограничивается въ дальнѣйшемъ своемъ распространеніи. Холопы по рожденію, или по

прежнему добровольному договору, остаются еще за своими господами, но впредь запрещается „закабаленіе безъ доклада“; безъ разрѣшенія высшихъ властей; запрещается также обращаться въ рабство плѣнныхъ и отмѣняется прежній порядокъ записывать въ холопы „до искупа“ должниковъ изъ крестьянъ, получившихъ соуду (покруту) на обзаведеніе. Этотъ послѣдній способъ закабаленія, который былъ самымъ легкимъ для владѣльцевъ, самымъ заманчивымъ для бѣдныхъ поселянъ, замѣняется краткимъ предписаніемъ, что заимодавецъ отпускаетъ крестьянина и беретъ съ него только процентъ съ ссуженной суммы, „а жити ему о себѣ и на деньги ростъ давати“.

б) Далѣе находимъ въ Судебникѣ очень важное распоряженіе о такъ-называемыхъ „пожиломъ и повозѣ“ и вообще о расчетахъ крестьянъ съ землевладѣльцами при отказѣ и переходѣ на другія земли, распоряженіе тѣмъ болѣе существенное, что, какъ видно изъ отдѣльныхъ актовъ, эти расчеты не имѣли дотолѣ никакихъ основаній и служили главнымъ орудіемъ притѣсненія крестьянъ. Въ судебникахъ жедтверждается и право вольнаго перехода, и порядокъ расчета при такомъ переходѣ; „пожилое, повозъ, сносъ“ означали неустойку, добавочную плату, которую владѣльцы взымали съ поселянъ при ихъ отказѣ въ видѣ угрозы для задержанія ихъ на мѣстѣ; неустойка эта опредѣляется различно—во-первыхъ, по мѣстности, и, во-вторыхъ, по времени прожитія; мѣстности раздѣляются на двѣ категоріи: полевая и лѣсная; послѣдними признаются такія, гдѣ отъ усадебъ до строевого лѣса не болѣе 10 веротъ; по времени прожитія полагается 4 срока, полное пожилое за весь дворъ полагается „въ поляхъ рубль и въ лѣсахъ полтина“; послѣ 4 годовъ жительства, за 3 года $\frac{3}{4}$ платы, за два—половина и наконецъ за одинъ—только четверть. Во второмъ Судебникѣ, 1550 г., плата эта нѣсколько повышена, на два алтына, также прибавлена еще особая приплата за „повозъ“; далѣе, въ одномъ указѣ 1556 г., упоминается еще о сносѣ, особомъ видѣ неустойки, требуемой при отказѣ, и царь приказываетъ не давать суда на тѣхъ людей, которые жили у господъ добровольно, безъ вѣрности, и „пойдутъ отъ нихъ прочь съ отказомъ, или безъ отвара“.

Кромѣ того, въ видахъ обезпеченія податныхъ военныхъ платежей установлены еще правила, что, отходя отъ владѣльца, крестьянинъ за стоячій на его землѣ хлѣбъ уплачиваетъ господину пению въ два алтына и затѣмъ жнетъ рожь для уплаты подати царю, „а съ бояриномъ, за кѣмъ жилъ, дѣла не имѣть“; мало того, съ холопа, закабаленнаго добровольно, взыскивается окладъ за прежнее время сполна и хлѣбъ, остающійся въ полѣ, тоже рассчитывается въ подать царю и великаго князя.

с). Третья и самая важная черта крестьянскаго быта, въ это время, — уравниеніе всѣхъ крестьянъ разныхъ вѣдомствъ между собой, уравниеніе вѣроятно и прежде существовавшее, но весьма часто нарушаемое просками частныхъ лицъ, бояръ, монастырей и владыкъ, домогавшихся льготъ, обѣленія своихъ мѣстъ. Изъ самыхъ статей Судебника оказывается, что это обѣленіе было въ древней Руси не правило, а исключеніе, не право, а милость, на которую, какъ гласитъ пословица, примѣровъ нѣтъ. Съ усиленіемъ царской власти, различіе между черными волостями и бѣломѣстцами постепенно исчезаетъ; эти два цѣфта сливаются въ одинъ сброватый: всѣ крестьяне, за кѣмъ бы они ни жили, признаются черными, тяглыми людьми, получаютъ свое выборное мірское управленіе, губныхъ старость, цѣловальничовъ, справляютъ подати царю и великаго князя безъ изъятія, читаютъ сами судъ и расправу и, что всего важнѣе, разверстываютъ оклады и земли внутри обществъ по своему усмотрѣнію. Здѣсь, въ судебникахъ и разныхъ указахъ XVI-го вѣка, уже выясняются всѣ тѣ черты сельскаго мірскаго быта, которыя, переживъ три столѣтія и перетерпѣвъ всѣ удары судьбы, сохранились до нашихъ временъ. Раскладка земель по дворамъ и тягламъ есть дѣло мірское; волость, староста съ крестьянами раздаютъ земли, лѣса, даютъ жеребій на пустыя дворы, присуждаютъ пустоши, пожни; они заываютъ новыхъ жихарей на пустыя деревни и получаютъ также право выводить обратно старыхъ тягловъ, перезваныхъ бѣломѣстцами на свои земли и сажать ихъ навадь по старымъ деревнямъ. Разверстка тяголъ есть тоже дѣло сельское, общественное, въ которое не входятъ ни казна, ни владѣлецъ; дѣлается она не по какимъ-либо нормальнымъ размѣрамъ,

дворамъ, десятинамъ, вытамъ, а по животамъ и промысламъ, т.-е. по расцѣнѣ рабочихъ силъ, всего ближе опредѣляемыя въ сельскомъ быту: числомъ живота (животовъ) и по соображенію особыхъ промысловъ (рыбныхъ, дѣсныхъ), находящихся въ пользованіи отдѣльными деревнями и хозяйствамъ.

Казна и владѣлецъ знали только одну, если можно такъ выразиться, оптовую, территориальную единицу для раскладки податей и повинностей — соху, и участие властей въ распределеніи дани и сборовъ выразилось только въ томъ, что въ черныхъ волостяхъ, гдѣ, кромѣ казенныхъ, не было другихъ поборовъ — на соху вносили десятину или четверть меньше, отчего и плата дѣлалась больше а во владѣльческихъ, наоборотъ, соха была больше, такъ что господамъ оставалась еще лишняя земля противъ черныхъ сохъ, съ коею они и вносили свои частные оброки и повинности.

и d) Тягла общинныя земли такимъ образомъ сдѣлались непривосновеннымъ фондомъ царской казны, несмотря на то, что принадлежали отчасти и частнымъ владѣльцамъ; тяглые люди имѣли право требовать возвращенія своихъ земель, если онѣ были перекуплены бѣломѣстцами, или отчуждены отъ нихъ насильственно; даже и при добровольной продажѣ волости сохраняли право выкупа проданныхъ участковъ. Такимъ же правомъ возвращенія, обратнаго вывода, пользовались они и относительно рабочихъ тягловцевъ, если они уходили безъ спроса и вѣдома на другія земли; всѣ таковыя правила въ судебныхъ книгахъ предписываются вообще безъ различія владѣній, безъ изыатія боярскихъ и монастырскихъ вотчинъ, какъ общій законъ, подъ коимъ жили всѣ крестьяне. Изыатія безъ сомнѣнія были, но только именныя, а не сословныя, по отдѣльно жалованнымъ грамотамъ, а не по уставамъ, по особымъ заслугамъ такого-то боярина, по особому благоволенію царя и великаго князя къ такимъ-то святымъ угодилиамъ и боярскимъ храмамъ, по праву вотчиннаго, помѣстнаго или церковнаго владѣнія. Всѣ эти роды и виды частной собственности, уже и въ прежнія времена очень широкія на Руси, при грозныхъ московскихъ царяхъ отошли на второй, даже на третій планъ; впереди стоялъ интересъ казны, т.-е. самого царя, который считалъ своимъ достояніемъ не только всю русскую землю, но и всѣ продукты этой земли и даже

хлѣбъ, посвященный крестьяниномъ на землѣ частнаго владѣльца. Непосредственно за казеннымъ интересомъ, и въ тѣснѣйшей связи съ нимъ, шли пользы и нужды сельскихъ общинъ, какъ податныхъ плательщиковъ. Эти пользы и нужды состояли въ томъ, чтобы земли не пустѣли, не дичали и не выходили изъ рукъ тягловцовъ, чтобы крупные владѣльцы не забирали ихъ насильственно, не перекупали ихъ добровольно, а также и въ томъ, чтобы рабочія силы міра, общины, не уменьшались переходомъ въ личное услуженіе и безземельное холопство, или выводомъ тяглыхъ людей изъ селъ и волостей на господскіе хутора; выселки и пустоши.

Таковы были главныя черты крестьянскаго быта въ эту эпоху, въ XV вѣкѣ, въ послѣднее время крестьянской вольности. Вольность ихъ состояла въ томъ: а) что они переходили съ земли на землю по частному договору съ хозяиномъ, но уже не иначе, какъ съ разрѣшенія мірскаго общества, которое имѣло право ихъ переводить обратно на старое жительство;

б) что они судились и ридились своими выборными людьми, но при всемъ этомъ подвергались такой строгой круговой отвѣтственности, что право это обратилось въ повинность и выборная служба считалась такимъ же тягомъ, какъ и казенная;

и в) что крестьяне разверстывали совершенно вольно и самостоятельно, какъ земли между домохозяевами, такъ и платежи, не только поземельные, но и подоходные, „по животамъ и промысламъ“.

Изъ этихъ трехъ правъ самое существенное было послѣднее; вольный переходъ уже стѣснялся мірскими распоряженіями и казеннымъ надзоромъ, не выпускавшими обывателей изъ общинной среды, а самоуправленіе крестьянъ самовластіемъ московскихъ приказовъ; но древнее право мірскихъ разметовъ и разрубовъ сохранилось неприкосновенно, и этой связи было достаточно, чтобы удерживать въ крестьянствѣ единственный общественный союзъ, который пережилъ всю нашу исторію — союзъ мірскаго.

Мы хотимъ теперь бросить взглядъ на положеніе русскаго землевладѣнія въ этотъ первый періодъ устройства русскихъ земель и свести въ одну картину отдѣльныя черты этого положенія.

Первобытныя поселенія группировались преимущественно около трехъ главныхъ городовъ-столицъ: Новгорода, Кіева и Москвы, и въ треугольникѣ, образуемомъ этими тремя центрами древне-русскаго быта, развивались совмѣстно всѣ роды владѣнія — княжеское, боярское, церковное, вотчинное, помѣстное и крестьянское, подворное, участковое и мирское, или общинное. Всѣ эти различныя формы и виды поземельной собственности, которые на Западѣ развивались подъ влияніемъ или по наслѣдству римской цивилизаціи, отдѣльно и опредѣлительно съ особыми наименованіями, *potestas, dominium, proprietas, feudum*, въ Россіи, по крайней мѣрѣ, въ этой части подстоличныхъ мѣстностей, тоже существовали, но не различались ни по понятію, ни по закону или праву, ни въ натурѣ. Сословія были: лучшіе мужи, бояре, средніе, меньшіе люди, смерды и закупы, но всѣ они смѣшивались среди общей безправности, жили вмѣстѣ въ селахъ и городахъ, забирали, перехватывали земли одни отъ другихъ и переходили: князья изъ удѣла въ удѣлъ, бояре — отъ князя къ князю, крестьяне — отъ князей къ боярамъ и съ вольной земли на владѣльческую; запродавали себя въ годы или въ вѣчное холопство, и всѣ вмѣстѣ искали только одного — просторныхъ и привольныхъ мѣстъ для жительства, или промысловъ, изъ коихъ главными были рыбныя ловли и лѣсная добыча. Только такими мѣстами и дорожили какъ крестьяне для своего прожитія, такъ и владѣльцы для выгоднѣйшей сдачи ихъ въ оброчное содержаніе.

Право собственности приобрѣталось иногда покупкой, иногда и случайно по наслѣдству, большею частью по праву заимки, по давности владѣнія; оно и терялось вмѣстѣ съ отбытіемъ владѣльца, при отъѣздѣ вотчинника въ другой удѣлъ, при переходѣ крестьянина на другую землю.

Право частной владѣльческой собственности было очень шаткое, неопредѣленное и ограничивалось большею частью правомъ дани, сборовъ нѣкоторыхъ платежей въ пользу собственника, но не всѣхъ, потому что извѣстная доля плате-

жей и имущества крестьянъ всегда считалась княжеской; также и правомъ суда, но только маловажныхъ проступковъ, потому что уголовныя дѣла разбирались княжескими судьями.

Съ другой стороны, владѣльческія права также ограничивались и мірскими; внутренняя хозяйственная расправа по двумъ главнѣйшимъ статьямъ — распредѣленію земель и разверсткѣ платежей, повидимому, не выходила изъ рукъ крестьянскаго міра; селъ и волостей, ни въ черныхъ волостяхъ (лазенныхъ), ни въ вотчинныхъ или помѣстныхъ.

Хозяйственное управленіе частныхъ лицъ и учреждений (монастырей, церквей) собственно ограничивалось тѣмъ, что они постоянно прискивали рабочихъ для своихъ заповѣдей и поселянъ для своихъ пустыхъ земель и, находя ихъ, заключали съ ними условія или на услуженіе — холопство, или на поселеніе — крестьянство. Эти послѣднія, какъ видно изъ писцовыхъ книгъ и другихъ актовъ, болѣею частію заключались по-семейно, такъ что каждому домохозяину отводился особый участокъ; но это подворное владѣніе скоро превращалось въ общинное: сыновья, достигая совершеннолѣтія, выдѣлялись отъ отцовъ, братья и племянники отъ братьевъ и дядей; для полученія своего надѣла, своего хозяйства, они не дожидались смерти домохозяина, или его родительскаго соизволенія или разрѣшенія помѣщика и вотчинника. По исконному обычаю всѣхъ крестьянъ на Руси, взрослый рабочий получалъ землю и вступалъ въ тягло, какъ только достигалъ совершенныхъ лѣтъ и вступалъ въ бракъ; онъ получалъ свою часть изъ отцовскаго участка, или надѣлялся особымъ смежнымъ дворомъ отъ помѣщиковъ, или уходилъ на другія земли, если въ томъ или другомъ ему отказывали. Такимъ образомъ подворное владѣніе сажо собою, гдѣ оно и было заведено по распоряженію владѣльцевъ, послѣ одного, много двухъ поколѣній, переходило въ мірское; новые дворы становились рядомъ со старыми, потому что никому не было охоты строиться особнякомъ на отхожихъ пустошахъ или въ „лѣсахъ“, гдѣ медвѣди травили овесъ и волки заѣдали „крестьянскіе животы“, и по мѣрѣ того, какъ одинокіе выселки, поселки, хутора обстраивались новыми дворами, соха и топоръ ходили все дальше и расширенныя полосы поступали въ общее деревенское пользованіе.

Подворный участковый надѣлъ былъ только единовременное распоряженіе нѣкоторыхъ владѣльцевъ, не основанное въ русскихъ поселеніяхъ, потому что оно противорѣчитъ коренному обычаю надѣлать земель всѣхъ взрослыхъ людей поровну при жизни старшаго владѣльца; потому что семейное владѣніе обуславливается правомъ наследованія, которое не было признано въ русскомъ крестьянствѣ, наконецъ и потому, что оно не согласовалось ни съ выгодами государевой казны, ни съ интересами черныхъ, вольныхъ волостей.

Въ XIV и началѣ XV вѣковъ этотъ порядокъ заселенія дѣвихъ земель посредствомъ заключенія частныхъ сдѣлокъ съ крестьянскими семьями дѣйствительно вошелъ въ обычай; въ подмосковныхъ уѣздахъ, гдѣ служилые люди владѣли многочисленными вотчинами и помѣстьями, они повидимому придерживались этого порядка зазыванья отдѣльных съемщиковъ на свои земли и сдавали ихъ въ срочное оброчное содержаніе; но послѣдствія этого вскорѣ обнаружили въ томъ, что отъ этихъ участковыхъ владѣльцевъ и домохозяевъ начали выдѣляться сыновья, меньшіе братья, не получившіе земли, и составили мало-по-малу многочисленный классъ бродягъ, которые назывались „захребетниками“, „подсудниками“, и отличались тѣмъ, что считались не-тяглыми, „гулящими“ людьми, въ волостныхъ расчетахъ не участвовали и предлагали свои услуги, вѣроятно за дешевую цѣну, боярамъ и владѣцамъ, князьямъ и монастырямъ. Они составляли такимъ образомъ очень выгодную статью для частныхъ владѣльцевъ, но очень убыточную для казны и прочихъ податныхъ сословій.

Такъ было въ центральной Россіи.

Совершенно иное происходило въ отдаленныхъ ея полосахъ, и какъ только мы выходимъ изъ этого круга, заколдованнаго московскими великими князьями и царями, дружинниками, боярами, служилыми сословіями, какъ только мы переступаемъ линію отъ Новгорода - Москвы къ сѣверо-востоку, отъ Кіева - Москвы къ югу, то открываемъ совершенно другой бытъ, малоизвѣстный и мало изслѣдованный.

Кажется, какъ будто и русская наука, сосредоточенная на этой мѣстности, не хотѣла ничего видѣть и знать, кромѣ московскихъ порядковъ, и всѣ явленія русской жизни подво-

дла подъ тѣ образцы и типы, которые представлялись ей близко и подручно въ старыхъ земляхъ первобытнаго поселенія ⁹⁾.

Но къ сѣверу отъ Новгорода и Москвы, а впоследствии и къ югу, народный бытъ, какъ извѣстно, развивался несравненно вольнѣе, самостоятельнѣе, чѣмъ въ центрѣ государства; поэтому, если требуется изслѣдовать не случайныя проявленія своеволия и самовластия, а коренныя черты этого быта, то надо имѣть въ виду состояніе сельскихъ сословій и въ этихъ мѣстахъ. Въ періодъ нами описываемый южныя степи были еще неприступны и колонизаціонное движеніе направлялось преимущественно къ сѣверо-востоку; выходцы были большею частью новгородцы и спускались по рѣкамъ Ладожскаго и Онежскаго бассейна къ Вологдѣ и Кострому, и по Двинѣ и ея притокамъ къ Перми, Вяткѣ и Поморью. Въ XVI столѣтіи Поморскимъ краемъ называется все обширное пространство до Бѣлаго моря и Урала, и между поморскими городами и областями упоминаются: Каргополь, Кола, Великій Устюгъ, Сольвычегодскъ, Яренскъ, Тотьма, Соликамскъ, Кевроль, Вятка, Пермь и области или волости — Устюжская, Двинская, Мезенская ¹⁰⁾. Это была земля крестьянскаго владѣнія безъ примѣси вотчиннаго и помѣстнаго и та почва, на коей родилась и выросла сельская община въ полномъ природномъ своемъ видѣ. Въ концѣ періода, нами здѣсь разсматриваемаго, черныя волости были почти единственными поселеніями этого края; помѣстныя владѣнія въ немъ не водворались, потому что выходить на службу и въ посылки было далеко; намѣстники, волостели не приживались въ этомъ краѣ, потому что разъѣзды были тяжелые, кормы скудны и миръ распорядился всѣми мѣстными судами, расправами и разметаи самъ собой, не по праву, а за отсутствіемъ всякихъ другихъ властей. Дѣленіе страны и жителей было не административное, какъ около Москвы, на уѣзды, волости, станы, а общественное — по погостамъ и губамъ, т. е. церковнымъ приходамъ; около села, болѣе или менѣе промышленнаго и многолюднаго, группировались мелкія деревни, иногда въ 2—3 двора; каждая изъ нихъ составляла отдѣльное мирское общество; рыболовство, главный промыселъ всѣхъ этихъ селъ, размѣщенныхъ по берегамъ рѣкъ, озеръ и морей, произво-

дилось артелями или цѣлымъ міромъ: на общій счетъ покупались снасти, лодки и прочій запасъ, и ловля происходила міромъ, по наряду; лѣсныя расчистки, другой привольнѣйшій промыселъ этого края, дѣлались также сообща, потому что работа эта требовала общихъ силъ; лѣсная поросль подрубалась и сваливалась рядами, затѣмъ, весной или лѣтомъ, по просушѣ, сожигалась, и по таковымъ пепелищамъ, ядинамъ, сѣялся хлѣбъ. Коренная и навозная пашня, подворныя угодыя составляли самый незначительный процентъ крестьянскаго владѣнія, и эти воздѣланныя и нѣсколько удобренныя земли были такъ различны по грунту, песчаному или глинистому, по мѣстоположенію, нагорному или низменному, по поверхности, каменистой, кочковатой, поемной, что уравнивать ихъ между домохозяевами нельзя было иначе, какъ раздѣляя пашни на клинья, дѣлы, кости, по сортамъ почвы и по разстоянію отъ дворовъ, и въ каждой таковой кости, подраздѣленной на столько полосъ, сколько въ деревнѣ тягловцовъ, давать всѣмъ и каждому жеребій на владѣніе. Кость означала также, кромѣ разряда земель, и категорію крестьянъ для раскладки налоговъ: ремесленники, рыболовы влялись въ особую кость, убогіе, бобыльскіе дворы въ другую; кость означала классъ одинаковыхъ крестьянъ, которые несли всѣ повинности по общему разводу или жеребью.

Этотъ порядокъ поселенія былъ поэтому изстаринный во всей сѣверо-восточной полосѣ, и впоследствии, хотя и по другимъ причинамъ, принятъ былъ и при колонизаціи южной Россіи въ казацкихъ станицахъ. Вопросъ о томъ, была ли русская община, родовой союзъ, патріархальное учрежденіе или договорное вольное общество, административная группа, введенная и поддержанная для удобствъ управленія, или хозяйственная, поземельная, устроившаяся сама собой для удобства житейскаго, — вопросъ этотъ, намъ кажется, неразрѣшимымъ въ общемъ всенародномъ значеніи. Всѣ эти элементы и вліянія участвовали въ образованіи плотнаго мірскаго союза въ Россіи: были и селенія, образовавшіяся изъ одной крестьянской семьи, но патріархальнаго значенія они не имѣли, потому что семейные раздѣлы, выдѣлы сыновей и братьевъ на самостоятельныя хозяйства, подрывали на Руси родительскую власть и дѣлали ее въ хозяйственномъ быту

очень слабо, а въ дѣлѣ поземельнаго владѣнія совершенно безсильною; были и договорныя общины, составлявшіяся изъ людей промышленныхъ, рыболововъ, пахарей, лѣсосѣковъ, отправлявшихся въ дальнія страны артелями для добыванія привольныхъ земель. Администрація того времени, т.-е. князья и цари, разумѣется, поддерживали эту мірскую связь не изъ какихъ-либо политическихъ видовъ или глубокомысленныхъ соображеній, а просто потому, что въ большей части Россіи ни служилого, ни приеазнаго сословія не было на лицо и никакихъ другихъ органовъ управленія не было, кромѣ міра.

Но корень, основа этого сельскаго быта была издревле хозяйственная и осталась таковою до новѣйшаго времени. Связью, державшею крестьянъ, было мірское общинное землевладѣніе; оно было правило, участковое — исключеніе. Въ старыхъ областяхъ вліяніе помѣстнаго сословія обнаружилось въ томъ, что они зазывали, переманивали новожиловъ на свои земли и заключали съ ними условія на подворное владѣніе; но эти подворные участки вскорѣ обращались въ общинные, какъ только подростали малолѣтніе; сменовъ, въ русскомъ крестьянствѣ, не наследовали отъ отцовъ, а выдѣлялись отъ нихъ при жизни, и потому участокъ, подѣленный на одинъ дворъ, подраздѣлялся на нѣсколько дворовъ, при каждомъ поколѣніи. Въ новыхъ поселеніяхъ и эти исключенія были рѣдки; вездѣ, гдѣ русскіе пахари и промышленники селились вольно, они владѣли землей сообща и промышленляли рыбою, лѣсомъ, извозомъ, артелями. Такъ было въ древней Руси, такъ было и въ новѣйшей. Такъ заселялись на сѣверѣ Вятка, Пермь и Поморье новгородскими выходцами въ XV и XVI столѣтіи; также точно, въ XVII и XVIII вѣвѣ, устраивались на югѣ казацкія станицы, украинскіе полки, на заимочныхъ земляхъ, т.-е. въ лѣсахъ и степяхъ, гдѣ свободно. Занятіе составляло единственное и высшее право владѣнія ¹⁰⁾.

Частная поземельная собственность въ XVI столѣтіи, передъ закрѣпленіемъ крестьянъ, испытывала много превратностей. При Іоаннѣ IV процвѣтали болѣе прочихъ дворцовыя села и о нихъ царь особенно заботился, приказывалъ крестьянамъ

верстаться „землями и лѣсомъ, и всякими угодыями по полосамъ или десятинамъ, на каждую выть поровну, а не чрезъ земли (не черезполосно), въ выть средней земли считать 7 дес., въ худшей 8, на пустыя выти вызывать жильцовъ, со льготой на 3 года, а если нѣтъ хоромовъ, то давать льготу и на 5—6 лѣтъ“. Размѣръ выти, т.е. надѣла, здѣсь уже полагается больше, чѣмъ въ прежнихъ аетахъ, гдѣ выть обыкновенно принималась въ 10 четв. или 5 десят. — Льгота давалась отъ всѣхъ сборовъ, какъ казенныхъ, такъ и частныхъ.

Монастырскія и владычныя вотчины также размножились, и, пользуясь свободой отъ службы, имѣли отъ этого важное преимущество передъ другими частными владѣніями. Іоаннъ IV распорядился, „чтобы земли не выходили изъ службы; въ большіе монастыри, гдѣ вотчинъ много, впредь вотчинъ не давать“. Богатые монастыри и владыки имѣли, повидимому, и другіе способы приобрѣтать имущества, ссужая деньги бѣднымъ обывателямъ изъ черныхъ волостей и забирая потомъ ихъ земли въ счетъ долга, или просто отбирая угодыя у крестьянъ, о чемъ упоминается въ увазѣ грознаго царя, который предписываетъ тѣмъ и другія возвратитъ въ черныя волости. Монастырскія и архіерейскія вотчины считались неотчуждаемыми, принадлежащими монастырямъ, или приписывались сану владыки и настоятеля; но это не мѣшало преосвященнымъ властямъ продавать, мѣнять ихъ по личному усмотрѣнію; точно такъ издавна существовавшее запрещеніе, забирать и покупать черныя земли, не препятствовало имъ расширять свои владѣнія на счетъ крестьянскихъ. Что касается владѣльцевъ свѣтскихъ, не-государей и не-владыкъ, то они, какъ мы видѣли, были окончательно смѣшаны въ одно сословіе служилыхъ людей, которые отличались отъ крестьянъ только тѣмъ, что несли тягло служебное въ ратномъ дѣлѣ и на посылкахъ, между тѣмъ какъ послѣдніе платили денежные сборы въ казну и справляли барщину на господѣ.

Болѣе ничего въ общей характеристикѣ русскаго сельскаго быта въ это время нельзя прибавить, не затемняя общихъ фактовъ частными воззрѣніями, не извращая главныхъ свойствъ народнаго быта случайными изытіями, ибо общаго, законнаго

или обычнаго не было ничего болѣе, кромѣ тягла, наложеннаго на всѣхъ и на каждаго, начиная отъ князя, потомъ Рюрика, до деревенскаго бобыля, если князь и бобыль держали землю. Все прочее было случайное, неопредѣленное, своеволие или самовластiе, насильство или милость; законы, грамоты, указы вовсе не указываютъ намъ тѣхъ порядковъ, какiе дѣйствительно были, а напротивъ тѣ, которые великие князья и цари старались вводить и не могли ввести, или тѣ злоупотребленiя и безпорядки, которые они думали искоренить, но которые повторялись безнаказанно, и подтверждались потому собственно, что не соблюдались, или, наконецъ, такiя дѣйствiя и мѣропрiятiя, которыя отмѣняли прежнiя распоряженiя другихъ правителей, предъидущiя узаконенiя самихъ царствующихъ государей. Вотчинныя земли считались наследственными, но брались часто и на государя; помѣстныя признавались срочными и условными владѣнiями, но по многимъ грамотамъ присуждались дѣтямъ, вдовамъ и дочерямъ на прожитокъ. Монастырскiя приписывались на вѣчное владѣнiе къ святымъ обителямъ, даже къ лику или мощамъ святыхъ угодниковъ, и продавались и мѣнялись владѣями по ихъ личному распоряженiю. Бѣломѣстцамъ и боярамъ съ древнѣйшихъ временъ запрещалось скупать черныя земли, или приказывалось справлять съ нихъ повинности наравнѣ съ тяглыми людьми, но они, а вмѣстѣ съ ними и духовенство, продолжали обмѣнивать и скупать черныя земли и очень часто получали на нихъ жалованныя и несудимыя грамоты отъ тѣхъ же самыхъ князей, которые запрещали обмѣны.

Крестьяне, по царскимъ указамъ и судебникамъ, считались полноправными и притомъ всѣ равноправными обывателями — судились своимъ выборнымъ судомъ изъ лучшихъ людей, управлялись своими выборными людьми, старостами и цѣловальниками, пользовались правомъ вольнаго перехода, не стѣсняясь никакими правилами, кромѣ слова Юрьева дня (и одной недѣли прежде и послѣ), имѣли право иска и жалобы на господъ; получали полный расчетъ при отказѣ и расчетъ, опредѣленный по закону за пожитiе, за вывозъ, за сносъ и, сидя на чужихъ земляхъ, считавшихся государевыми, княжескими, распоряжались ими какъ своими — „давали“ полевые угодыя и лѣсныя дачи въ полное и вѣчное владѣнiе частнымъ

лицамъ и не скрытно, а гласно, какъ-бы законно. Во многихъ челобитныхъ XV и XVI столѣтій, поданныхъ великому князю и царю, встрѣчается прямое указаніе, „что я-де такой-то получилъ пожню, лѣсъ, пустошь, отъ волости такой-то“,—или: „мнѣ ту землю дали той волости староста съ крестьянами“.

Такъ было или должно было быть по повелѣніямъ и узаконеніямъ, изданнымъ верховною властью: личная свобода была полная для крестьянъ всѣхъ наименованій и поземельное владѣніе полноправное для крестьянъ черныхъ, казенныхъ волостей; но на дѣлѣ выходило иначе и на полной волѣ жилось чернымъ людямъ едвали не хуже, чѣмъ за господами, по крайней мѣрѣ за знатными боярами и богатыми монастырями.

Въ XVI столѣтіи упадокъ крестьянскаго быта дѣлается замѣтнымъ.

Первое его проявленіе было умноженіе числа крестьянъ-бобылей; до того времени ихъ не было, по крайней мѣрѣ названіе это не встрѣчается въ лѣтописяхъ и грамотахъ; быть была нормальный размѣръ надѣла рабочаго взрослого мужика отъ 5 до 7 и 8 десят. въ полѣ, отъ 15 до 24 въ 3-хъ поляхъ; нѣкоторые изъ крестьянъ садились и на $\frac{1}{2}$ выти, другіе на $\frac{1}{4}$, но число сихъ послѣднихъ было такъ незначительно, что ихъ не подводили подъ особый разрядъ. Въ XVI столѣтіи число этихъ полувытчиковъ быстро прибываетъ. Въ Новгородской писцовой книгѣ 1552 г., въ вотьской пятинѣ было уже на 809 крестьянскихъ дворовъ — 74 бобыльскихъ. По уставной грамотѣ Соловецкаго монастыря 1548 г., бобыли отписываются въ особый жребій, на половинномъ окладѣ. Въ позднѣйшихъ актахъ часто насчитывается бобыльскихъ дворовъ столько же, сколько крестьянскихъ, иногда и болѣе. Около того же времени появляются все чаще и чаще разнородныя обозначенія крестьянъ не-тяглыхъ, ненадѣленныхъ землей, казаки, подсосѣдники, задворные люди; они жили въ работникахъ за чужимъ тягломъ, въ окладѣ не писались и составляли ту бродячую вольную массу гулящихъ людей, которые выходили изъ черныхъ волостей и водворялись или нанимались у господъ.

Такія явленія, указывающія на оскуднѣніе крестьянскаго быта, находились въ прямой зависимости отъ фискальных порядковъ, принятыхъ для взиманія налоговъ: окладная еди-

ница, соха, какъ мы выше объяснили, была вдвое меньше въ вольныхъ селеніяхъ, чѣмъ во владѣльческихъ, платежъ поэтому вдвое тяжелѣе; въ дворцовыхъ имѣніяхъ надѣлъ крестьянъ на тягло былъ въ 7—8 десят. въ полѣ, въ черныхъ волостяхъ около 5. Тягости казенныя и земскія становились особенно тягостными для крестьянъ своеземцевъ, имѣвшихъ свои собственныя земли; они распродавали ихъ, жалуясь, что „изнемогли службы служить и дани давати, и всякихъ разрубовъ земскихъ“.

Вмѣстѣ съ тѣмъ, государи московскіе, нуждаясь въ деньгахъ и служилыхъ людяхъ, возвышали оклады съ черныхъ людей и въ то же время жаловали изъ тѣхъ же тяглыхъ земель вотчины своимъ боярамъ, помѣстья боярскимъ дѣтямъ и, разумѣется, выбирали для таковыхъ монаршихъ милостей не худшія земли и не отдаленныя волости. Въ Новгородѣ, Псковѣ, Казани, немедленно по присоединеніи ихъ къ Москвѣ, розданы были обширныя помѣстья государевымъ служилымъ людямъ и богатыя вотчины монастырямъ. Крестьяне, водворенные на этихъ жалованныхъ земляхъ, отъ этого не терпѣли убытка и часто даже выгадывали нѣкоторое облегченіе повинностей; кромѣ законныхъ льготъ, помѣщики и владѣльцы прибѣгали и къ другимъ способамъ облегчать тягловые оклады своихъ крестьянъ и, задобривая царскихъ цисцовъ, показывали пустующими, поросшими угоды давно заселенныя и воздѣланныя. Вся тяжесть возрастающихъ, но мѣрѣ собранія земель, расходовъ казны обрушалась на вольныя общины, доведя ихъ въ концѣ XVI ст. до изнеможенія. Такимъ образомъ, въ эпоху основанія московскаго самодержавія, устраивалась то же и общественная жизнь; но то и другое, государство и общество, собиралось или слабалось изъ противорѣчій, недоразумѣній и несообразностей. Царская власть была неограниченная и грозящая, но повелѣнія ея соблюдались очень слабо и нарушались болѣею частью безнаказанно; права собственности жаловались и подтверждались, и въ то же время отмѣнялись при всякой несправности владѣльца; вольность крестьянская была хуже неволи, своеземцамъ было хуже, чѣмъ людямъ живущимъ за господами, помѣщичьимъ поселянамъ хуже, чѣмъ монастырскимъ, а лучше всѣхъ княжескимъ и дворцовымъ тяглецамъ, которые удерживались въ

государевыхъ селахъ посредствомъ льготъ и милостей, исходящихъ отъ государя, какъ собственника, и отъ него же, какъ самодержца.

Понятно, что въ такомъ царствѣ безначалія могли проявиться всякіе порядки и безпорядки, всякія сдѣлки и договоры. Ученые изслѣдователи русской старины находили въ ней черты сходствъ со всякими иноземными обычаями и учрежденіями; но, по существу, наше поземельное устройство было совершенно обратно европейскому, идя отъ полной вольности къ постепенному порабощенію; такъ что, крестьяне временъ Екатерины и Александра были несравненно менѣе вольны, чѣмъ холопы временъ Ярослава или черные люди при царѣ Иоаннѣ III.

Но судьбы русскаго народа тѣмъ отличаются отъ другихъ европейскихъ обществъ, что весь длинный періодъ среднихъ вѣковъ и даже начало новѣйшихъ прошелъ для него среди грубой, дикой, но неограниченной свободы, между тѣмъ какъ въ западной Европѣ это было время порабощенія крестьянъ феодальными владѣями.

Тамъ основой землевладѣнія было завоеваніе, отбирание и захватъ земель у туземцевъ, и изъ этихъ отрѣзныхъ земель образовалась помѣстная собственность высшаго сословія. Въ Россіи таковой же основой было занятіе земель (*ius primæ occupantis*), водвореніе, распашка полей, расчистка лѣса; а такъ какъ эти работы исполнялись простымъ народомъ, то онъ и приобрѣлъ на земли неотъемлемое право владѣнія.

Но всего важнѣе, по нашему мнѣнію, было то обстоятельство, что въ теченіи этого семивѣкового періода общій гнетъ и тяжкое зло соединили вмѣстѣ судьбу всѣхъ классовъ великорусскаго племени, и хотя впоследствии они и разошлись, но ни крѣпостное право, ни податная система, ни вольность дворянства, не могли уже изгладить чувства солидарности всѣхъ сословій и обществъ, всѣхъ обывателей русской земли.

Крестьянство не разбилось на разряды, какъ по всей остальной Европѣ, помѣстное сословіе оставалось все время при тѣхъ же условіяхъ, какъ и простой народъ: также надѣлялось землей для отбыванія повинностей и лишалось собственности, отбывая отъ службы. Надѣлъ крестьянъ, верстаніе помѣщиковъ, семейные раздѣлы, припускъ дѣтей къ

отцовскому наслѣдству, тягло крестьянское, служба дворянская — всѣ эти главнѣйшія права и обязанности были общія и основывались на общемъ началѣ: что владѣніе, т.-е. держаніе земли, есть обязанность, повинность, отъ коей не изъемлетса никто изъ обывателей русской земли.

Такимъ образомъ, европейскому и древне-римскому понятію о правѣ собственности противопоставалось на Руси понятіе о земскомъ тяглѣ, которое означаетъ не право, а повинность.

ПРИМѢЧАНІЯ.

1) Мы должны здѣсь оговорить, что въ нашихъ изслѣдованіяхъ о землевладѣніи въ Россіи читатели, слѣдившіе за ученой литературой, не найдутъ новыхъ фактовъ; мы придерживались въ нашемъ изложеніи тѣхъ данныхъ, тѣхъ историческихъ и юридическихъ свѣдѣній, которыя уже переданы были русской публикѣ другими писателями (Неволинымъ, Кавелинымъ, Чичеринымъ, Градовскимъ, Бѣляевымъ, Лакиеромъ, Ивановымъ, Самаринимъ и др.). Главнымъ руководствомъ служили намъ два сочиненія: для помѣстного права — „Исторія помѣстного управленія“ — Градовскаго; для крестьянскаго владѣнія — „Исторія крестьянства на Руси“ — Бѣляева; эти двѣ книги составляютъ, по нашему мнѣнію, каждая по своему предмету, лучшія, полнѣйшія изслѣдованія порядковъ землевладѣнія въ древней Россіи, и мы такъ много позаимствовали и выписали изъ нихъ, что должны извиниться передъ авторами въ такомъ позаимствованіи. Съ другой школой писателей, во главѣ коей стоятъ Б. П. Чичеринъ, мы расходимся въ нѣкоторыхъ воззрѣніяхъ. Статьи г. Чичерина (о сельской общинѣ, холопы и крестьяне) намъ кажутся нѣсколько сбивчивыми и затемняющими главные факты и черты древнерусскаго быта; всего болѣе, намъ кажется рискованнымъ предположеніе г. Чичерина и другихъ, будто-бы устройство частнаго и общиннаго владѣнія было въ древней Россіи такое же, какъ въ западной Европѣ; будто наша сельская община подобна по своему происхожденію нѣмецкой Gemeinde; будто первоначальный порядокъ крестьянскаго владѣнія былъ участковый, а помѣстное владѣніе соответствуетъ феодальному, и что вообще сельскій нашъ бытъ „устроенъ правительствомъ подъ непосредственнымъ вліяніемъ государственныхъ началъ“ (Опытъ исторіи русскаго права, Чичерина, ст. 57). Разумѣется, въ исторіи всѣхъ народовъ можно подмѣтить нѣкоторыя черты сходства, но выводить изъ нихъ тождественность самого народнаго быта не всегда справедливо. Помѣстное право на Руси имѣетъ то сходство съ феодальнымъ, что было условное владѣніе, обязываю-

щее къ службѣ государю, но это было и единственное ихъ сходство; вѣдѣмъ, сравнивать или даже находить какое-либо подобіе между горделивыми и самостоятельными феодалами, жившими, какъ орлы, въ неприступныхъ замкахъ, и прилепившими себѣ всѣ права государственной власти не только надъ крѣпостными, но и надъ вольными людьми, сравнивать ихъ съ нашими помѣщиками, надѣленными 50—100 десятинами и выгоняемыми на службу, какъ крестьяне на барщину, проживавшими въ усадьбахъ, посреди крестьянскихъ дворовъ, а за ослушаніе лишаемыхъ помѣстій,—дѣлать такіе выводы и заключенія значить извращать смыслъ и значеніе историческихъ фактовъ. Точно также можно, пожалуй, называть вотчинное владѣніе полноправною и преемственною собственностью, патримоніальной; но слѣдуетъ замѣтить, что вотчина никогда не достигла въ Россіи того значенія, которое обыкновенно придаетъ слову patrimonium, что право наследованія постоянно нарушалось великими князьями и царями, отбиравшими вотчины въ казну, а право полной собственности распоряженіями правительства, требовавшими службы отъ вотчинниковъ, какъ и отъ помѣщиковъ.

Наконецъ, относительно сельской общины, можно находить большое сходство въ названіи Gemeinde, но слѣдуетъ замѣтить, что самое слово община никогда не употреблялось ни въ древней Россіи, ни въ новѣйшей, и что оно совершенно непонятно народу, къ коему примѣняется. То, что наши ученые называли общиной, народъ называетъ міромъ. Мірское владѣніе означаетъ не общее пользованіе, не общую обработку земель, а только право каждаго обывателя, достигшаго рабочаго возраста, получать свою долю въ полевыхъ угодьяхъ, не изъ отцовскаго наследія, а изъ всей земли. Въ вѣмецкой Gemeinde, напротивъ, сыновья всегда наследовали отъ отцовъ и общинныя угодья составляли только придачу къ частному владѣнію, запасной участокъ для выгона скота и другихъ общественныхъ надобностей.

Галстаузенъ и за нимъ нѣкоторые русскіе ученые также подробно разбираютъ вопросъ о происхожденіи русской общины, то признавая ее семейнымъ союзомъ, патриархальнымъ, то договорнымъ, то правительственнымъ учрежденіемъ.

Происхожденіе ея, можетъ быть, было семейное, въ томъ отношеніи, что при первыхъ расселеніяхъ русскихъ хлѣбопашцевъ земли отводились одному семейству на одинъ дворъ, что и подтверждается многими актами, записанными въ писцовыхъ книгахъ и другихъ, гдѣ договоръ пишется на отдѣльныя крестьянскія семьи и отдѣльные подворные участки. Но мы спрашиваемъ у нашихъ ученыхъ критиковъ—какой былъ порядокъ наследованія въ крестьянскомъ быту? ожидали-ли сыновья, зная смерти отца, чтобы дѣлить его имущество? выдѣлялись-ли они отъ родителей немедленно по жемъбѣ, получая свой особый участокъ, свою выть или тягло, оставаясь въ землѣ или выходя изъ нея тоже по произволу? Всѣ лѣтописи и грамоты свидѣтельствуютъ, что семейный раздѣлъ, а не наследованіе былъ вѣконный порядокъ въ Россіи, что младшіе члены семейства должны были получать свой падеѣль при достиженіи полнаго возраста, и ихъ заставляли, понуждали брать тягло, какъ только они вступали въ бракъ и хозяйство. Если это такъ, а кажется въ этомъ сомнѣнія не можетъ быть, то происхожденіе мірскаго владѣнія объясняется само собой, и не нужно подбирать никакого начала, чтобы представить себѣ начало

этого общественнаго нашего строя. Онъ могъ быть первоначально и семейный, и договорный, и участковый или подворный, но неминуемо самъ собой превращался въ общинный, какъ скоро принято было правило надѣлять всякаго рабочаго и женатаго крестьянина особой полосой; первое поколѣніе могло еще подѣлить отцовскую землю, если отецъ владѣлъ всею дачей, если онъ былъ одинъ жихарь на отведенномъ участкѣ, но послѣдующее не могло быть видѣлено, посажено на тягло безъ того, чтобы не передвинуть всѣ полосы, ибо иначе тягла были бы или по размѣру, или по качеству угодій неравны. Поэтому вопросъ о происхожденіи общины ничего не разрѣшаетъ и не объясняетъ; изъ чего-бы она ни произошла, устроилась она по обычаю, по порядку, принятому въ крестьянствѣ надѣлять поровну всѣхъ взрослыхъ людей.

Мы не считаемъ нужнымъ возражать противъ мнѣнія того-же ученаго профессора, что „сельская община устроена правительствомъ и вытекла изъ основныхъ обязанностей, наложенныхъ на землевладѣльцевъ XVI вѣка, изъ ихъ укрѣпленія и разложенія податей на души“ (стр. 57), или „когда XVIII вѣкѣ введена была подушная подать, то установился обычай раздѣлять земля по числу душъ“, а правительство „приказало производить раздѣлъ по тягламъ“ (стр. 46), или что „правительственными мѣрами устроены поземельныя отношенія общинъ, хозяйственный ихъ бытъ и внутреннее управленіе“ (стр. 58)! На такія смѣшныя предположенія должны отвѣчать историческіе факты. Одно недоразумѣніе надо однако разъяснить: г. Чичеринъ приводитъ одинъ указъ 1770 г., гдѣ говорится, что „крестьяне во многихъ мѣстахъ дѣлятъ земли не по числу работниковъ, а по числу ревизскихъ душъ, но издревле вкоренившемуся такому обычаю“, и тутъ же въ выносѣ примѣчаетъ автора, что „обычай этотъ не могъ вкорениться ранѣе подушной подати“ (стр. 46, 47). Какъ-же это, издревле вкоренившимся обычаемъ называется такой въ 1770 г., какой могъ быть введенъ только, по мнѣнію профессора, съ 1713 г.; неужели это называется древнимъ обычаемъ? Но дѣло въ томъ, что чиновники, писавшіе указы для крестьянъ, также мало знали ихъ бытъ, какъ и нѣкоторые наши современныя администраторы; счетъ по душамъ дѣйствительно велся и ведется понынѣ во многихъ мѣстахъ, для означенія разверстки полевыхъ полосъ; напр., крестьянинъ говоритъ, что онъ владѣетъ 1 или 2 душами, но это означаетъ вовсе не то, что предполагается. По среднему расчету, число душъ соответствуетъ $\frac{1}{2}$ числа работниковъ и крестьяне называютъ душою полъ-тягла; вмѣсто того, чтобы сказать: за мной одно тягло, говорятъ—двѣ души; $\frac{1}{2}$ тягла—3 души и т. д. Душа выражаетъ размѣръ полеваго надѣла, равняющійся половинѣ полнаго тягла; въ семьѣ можетъ быть 3 ревизскихъ души, но если между ними 2 рабочихъ, то они берутъ надѣлъ на 4 души, а если 1 рабочий—на 2 души. Правительственными мѣрами устроены и поддержаны были на Руси большіе безпорядки, большія злоупотребленія; безтолковыя распоряженія московскихъ царей смѣшали и перепутали всѣ хозяйственныя отношенія частной собственности, смѣшали вотчинныя права съ помѣстными и наоборотъ; потомъ, закрѣпивъ крестьянъ, они урочными годами ослабили самое дѣйствіе этой мѣры въ единственно-полезномъ ея отношеніи, въ отношеніи осѣдлости крестьянъ, и вселили въ русское общество срашное зло бѣгства, бродяжничества, укрывательства, приставодержательства, зло, въ коемъ участвовали всѣ сословія, посредствомъ коего нажались крупныя владѣльцы и отъ коего погибло много тысячъ

крестьянъ. Не правительственными мѣрами, а бѣгствомъ отъ нихъ, отъ притѣсненій московскихъ порядковъ основаны были сельскія общины въ поморскомъ краѣ и казачьія станицы на югѣ. Общины эти прожили и отчасти живутъ и понынѣ не „подъ вліяніемъ государственныхъ началъ“, а наперекоръ этимъ началамъ.

Въ статьяхъ г. Чичерина встрѣчается нѣсколько разъ заявленіе, „что вольная община исчезла, не оставивъ по себѣ и слѣдовъ въ исторіи“ (стр. 11, 17). Вольной общины въ европейскомъ смыслѣ никогда и не существовало въ Россіи и она не исчезала, потому что ея не было, но въ невольной русской общинѣ жилось бѣднымъ людямъ едва-ли не привольнѣе, чѣмъ въ вольныхъ городахъ Европы съ ихъ гильдіями, цехами и сословной іерархіей; мы говоримъ бѣднымъ; а богатымъ было несравненно лучше въ вольныхъ европейскихъ общинахъ, чѣмъ въ русскихъ. Утверждать, что русская община не оставила слѣда, когда половина Россіи населилась и обработалась казачьей вольницей, старовѣрческими слободами, новгородскими, сибирскими промышленниками, поморскими рыбаками, безъ спроса и вѣдома правительства, когда и понынѣ община составляетъ единственное историческое преданіе, пережившее всѣ реформы европейской цивилизаціи—это намъ кажется высшимъ проявленіемъ того чувства смиренномудрія, которое стремится доказать, что въ русскомъ народномъ бытѣ ничего нѣтъ своеобразнаго, ничего — кромѣ всепокорной восприимчивости и послушанія видамъ правительства.

Впрочемъ, надо замѣтить, что г. Чичеринъ нѣсколько разъ въ своихъ историческихъ изслѣдованіяхъ упоминаетъ, что въ сѣверныхъ областяхъ, Поморскихъ городахъ, Заонежскихъ погостахъ, Двинской, Устюжской провинціяхъ сельская община была вольнѣе, самостоятельнѣе; но эту часть Россіи онъ какъ будто отсѣкаетъ отъ своихъ изслѣдованій и видитъ типическое развитіе русской общественности только въ Москвѣ и подъ Москвой. Мы придерживаемся другого мнѣнія и полагаемъ, что типическіе, первообразные слѣды народной жизни надо изучать въ тѣхъ мѣстахъ, гдѣ народъ жилъ хотя и грубо, но волюно, куда онъ уходилъ отъ властей, производившихъ разные опыты надъ хозяйственнымъ его бытомъ.

*) Вотчина-удѣль, такъ назывались въ XV и XVI столѣтіяхъ имѣнія, пожалованныя великими князьями малымъ князьямъ; они также иногда означаются словами „вняжескія вотчины“. Здѣсь мы опять встрѣчаемъ полное смѣшеніе всѣхъ юридическихъ понятій; напр. Новгородъ называется вотчиной великаго князя въ актѣ 1471 г., между тѣмъ какъ Великій Новгородъ уже нѣсколько вѣковъ не признавалъ даже и государственной власти великихъ князей московскихъ. Вотчина-удѣль не имѣетъ собственно значенія ни вотчины, ни удѣла, а скорѣе помѣстья, надѣла. Когда удѣльные князья были лишены государственныхъ правъ, то Іоаннъ III и IV стали имъ раздѣлять города и волости для ихъ содержанія и прожитія, не въ полную собственность, а на прокормленіе. Такія-то области жалуются въ вотчину-удѣль; но притомъ оговаривается, что они составляютъ и остаются вотчиной великаго князя. Эти вотчины-удѣлы отбираются на государя, по его произволу замѣняются дру-

гнии, оставляются на прожиток вдовамъ и дѣтямъ князей пожизненно, „до живота“. и всѣ таковыя имѣнія называются вотчинами, хотя рѣшительно не имѣютъ характера родовой потомственной собственности.

*) Монастырскія и церковныя вотчины составляли въ древней Россіи самое крупное землевладѣніе. Мы не сочли однако нужнымъ прослѣдить этотъ видъ частнаго владѣнія такъ подробно, какъ другіе, по той причинѣ, что онъ отиѣненъ былъ впоследствии и не оставилъ слѣда въ нашемъ социальномъ бытѣ Монастырскія имѣнія признавались вообще неприкосновенною, вѣчною собственностью, такъ какъ они обыкновенно жертвовались на имя Христа Спасителя, Пресвятыя Дѣвы и Святыхъ Угодниковъ, такъ и писались: „въ домъ Пресвятыя Богородицы въ прокъ безъ выкупа“. Но и это владѣніе въ прокъ было не совсѣмъ прочное; несмотря на то, что деревни считались собственностью Богородицы, представители и повѣренные Пресвятой Дѣвы, игумены съ братіей, продавали и закладывали, или, какъ они выражались, мѣняли ихъ; надо думать, что слово мѣна употреблялось здѣсь въ томъ же смыслѣ, какъ при продажѣ иновъ и вообще церковной утвари, о которыхъ, какъ извѣстно, принято говорить мѣнять, вмѣсто продавать; такія мѣны, т.-е. продажи, дѣлались съ разрѣшенія митрополита. Но, кромѣ того, духовенство распорядилось этими вотчинами самовольно, уступало право владѣнія частнымъ лицамъ иногда на срокъ, иногда и безсрочно, хотя они и считались вѣчными имуществами Великихъ Чудотворцевъ.

*) Въ Судебникѣ ст. 92 опредѣлено, что если братья родные остаются, то вотчину наследуютъ они, ихъ дѣти и внуки, „а далѣе внучать вотчинъ не отдавати роду, а который внукъ умретъ бездѣтенъ, тотъ жеребій взять на го-сударя, а правнуки правнучьи вотчины не отдавати“. Въ 1564 г. января 15 дня вышелъ указъ: „который князь вотчину свою напишетъ брату своему родному или двоюродному или племяннику или которому своему ближнему роду, оприче тѣхъ кому можно жениться, и государь то посмотри... велить указъ учинити“. Изъ этого указа видно, что наследниками считались только родственники до седьмага колѣна, которымъ по церковнымъ законамъ дозволялось вступать въ бракъ, и что такія завѣщанія только дозволялось представлять на утвержденіе государя, который еще посмотритъ,—оставитъ ли вотчину ближнимъ или отписать на себя? Это послѣднее узаконеніе, расширяющее право наследованія противъ Судебника, относилось только къ князьямъ, для прочихъ же владѣльцевъ общее правило наследованія распространялось только до вну-чать.

*) Виды холопства были различны на Руси: обильнѣе холопы были полные рабы и произошли большею частью отъ военнопленныхъ; рядомъ съ ними были холопы кабальные, ролейные закупы, каковыми названіями обозначались въ разныя времена люди, запродавшіе себя на извѣстный срокъ въ наемную

плату. Обыкновенно это происходило так: бѣдный простолюдинъ (смердь) занималъ деньги у богатаго, давалъ ему частное обязательство (кupu) и за долгъ (покруту) отдавался въ работу (страду) и назывался потому закупомъ, кабальнымъ человѣкомъ. Нѣкоторые изъ нихъ садились на землю, другіе поступали въ личное услуженіе (дѣловые люди), третьи вступали въ разныя сдѣлки, содержали пчельники (бортники), нанимались въ ключники, тиуны, старосты. Вообще холопомъ считался всякій человѣкъ, вѣчно или временно работающій на хозяина; разность между ними, между полнымъ работомъ и временнымъ наемникомъ, означалась только прилагательнымъ „объльный“ или „одерноватый“, полный холопъ кабальный, или ролейный, работающій за долгъ или по найму; всѣ они назывались холопами, въ отличіе отъ крестьянъ, которые если и сидѣли на чужихъ земляхъ, то обрабатывали ихъ на себя изъ оброка или исполу. Въ Судебникѣ холопство уже значительно стѣсняется: на поступленіе въ холопство требуется свободное состояніе; но холопъ взятый въ плѣнъ получалъ свободу, должникъ не отдавался въ вѣчную кабалу, а только до искупа, до уплаты долга; съ этого времени холопство сдѣлалось особымъ состояніемъ безземельныхъ слугъ, въ которыхъ поступали добровольно люди разнаго званія, такъ какъ холопы пользовались полной свободой отъ податей.

*) Одинъ изъ вопросовъ, раздѣлившихъ нашихъ ученыхъ критиковъ, былъ характеръ и значеніе первобытнаго владычества русскихъ князей (ст. Бѣляева „Обзоръ историческаго развитія сельской общины въ Россіи“, отвѣтъ ему Чичерина „Еще о сельской общинѣ“). Принадлежала ли земля князю, какъ собственнику или какъ государю? Были ли на Руси завоеванія земель или нѣтъ? Экспроприація прежнихъ жителей или только покореніе ихъ? Въ вышеупомянутой статьѣ Чичерина очень ясно изложено весь процессъ этого водворенія „последствиемъ завоеванія была принадлежность земли князю, при этомъ не было нужды, чтобы князь прогналъ съ земли всѣхъ ея владѣльцевъ“. Экспроприація поэтому не было, а только наложеніе даней и сборовъ. Это все такъ, но затѣмъ дѣлается неожиданное заключеніе; „онъ (князь) считалъ землю своей, но, довольствуясь податями, оставлялъ ее во владѣніи земскихъ людей точно такъ, какъ западные короли, будучи верховными собственниками земли, не принимали ее однако въ непосредственное распоряженіе“.

Это едва ли такъ. Западные короли забирали земли на себя и на своихъ дружинниковъ-князей и даже на всѣхъ простыхъ людей-ратниковъ своихъ ополченій; правда, они также не находили нужнымъ прогонять прежнихъ жителей, даже, напротивъ, считали необходимымъ ихъ удерживать на мѣстахъ чтобы нѣтъ рабочихъ для своихъ земель и потому отбирали у нихъ не всѣ земли, а только часть: $\frac{1}{2}$ и $\frac{2}{3}$. Но во всей западной Европѣ происходила, вмѣстѣ съ завоеваніемъ, экспроприація въ громаднхъ размѣрахъ въ пользу князей, королей и предводителей варварскихъ ордъ, избіеніе туземныхъ земле-владѣльцевъ, въ особенности римскихъ крупнхъ собственниковъ и конфискація ихъ земель.

Этого-то и не было въ Россіи, что и составляетъ главную, глубокую черту различія нашего народнаго строя отъ западно-европейскаго.

Что же касается до юридического вопроса—принадлежит ли земля князю какъ собственнику или какъ государю? то мы смѣемъ думать, что эти два понятія были такъ смѣшаны въ умахъ князей и людей древней Руси, что наука ничего тутъ разобрать не можетъ. Святославъ и Ярославъ называютъ Кіевъ и всю русскую землю своею „отчиною“, точно такъ и Иванъ Калита—Москву. Волостью, г. вѣшетъ Чичеринъ, назывался и поземельный округъ и отдѣльное имѣніе, и княжескій удѣлъ. Точно такъ отчиною называлось и всякое имѣніе, принадлежавшее отъ отца.

7) Юрьевъ день. Съ половины XV столѣтія появляются въ отдѣльныхъ грамотахъ, потомъ и въ Судебникахъ, нѣкоторые регламентационные вольныхъ переходовъ, установленіе сроковъ Юрьева дня въ Москвѣ, Филипова заговѣнья въ Новгородѣ. Очевидно, это былъ древнѣйшій обычай, который установился самими крестьянами и былъ для нихъ очень удобенъ, ибо сроки 14 и 26 ноября очень выгодны для всѣхъ расчетовъ; хлѣбъ большую часть вымолоченъ, полевая работа прекратилась и до весны остается еще довольно времени, чтобы принскать новое селище. Но этотъ крестьянскій обычай часто нарушался въ пользу отдѣльныхъ бояръ и монастырей жалованными имъ грамотами. Въ первый разъ упоминается о Юрьевѣ днѣ въ грамотѣ 1450 г. князя Бѣлозерскаго какому-то боярину Федору Константинову по слѣдующему случаю: боярину этому пожаловано было пражде всего право принимать къ себѣ половниковъ и сребниковъ смежнаго съ нимъ Ферапонтова монастыря во всякое время года и среди лѣта; половники были вольные крестьяне, обработывавшіе монастырскія земли исполу, сребники были люди, занявшіе деньги при поселеніи и заживавшіе ихъ на пашнѣ и другихъ работахъ. Последнимъ, сребникамъ, по упомянутой грамотѣ давалась еще льгота, — два года для уплаты долга монастырю, если они переходятъ къ боярину. Игуменъ съ братіей пожаловались на такое стѣсненіе; тогда князь пожаловалъ ихъ новой грамотой, по коей запрещалось принимать людей иначе, какъ около Юрьева дня осенняго, а именно за двѣ недѣли до Юрьева дня и 1 недѣлю послѣ, съ 12 ноября по 2 декабря, причемъ сребниковъ, не заплатившихъ долга, приказывалось не выпускать отъ Юрьева дня до Юрьева. Нѣкоторые ученые критики выводятъ изъ этой грамоты заключеніе, что это было первое ограниченіе и что этотъ обязательный срокъ, Юрьевъ день, былъ введенъ правительственной властью; мы же, напротивъ, видимъ въ этой грамотѣ: во-первыхъ, нарушеніе общественнаго обычая въ пользу одного боярина и въ ущербъ одного монастыря, и потомъ, по жалобѣ обиженныхъ, возстановленіе прежняго обычая — перехода въ Юрьевъ день. Случайными своими пожалованіями князья случайно нарушали, можетъ быть безсознательно и неумышленно, древніе права и обычаи народа, и не вводили новыхъ порядковъ, а только своими распоряженіями дѣлали изъятія изъ общихъ правилъ въ пользу частныхъ лицъ.

8) Обѣденіе имѣло, повидимому, два вида: а) нѣкоторымъ боярамъ и монастырямъ жаловались грамоты, освобождающія ихъ безсрочно отъ нѣкоторыхъ

давей и сборовъ, но этотъ родъ обмѣна былъ исключительный и не столь вредный для смежныхъ волостей, какъ второй; б) владѣльцы испрашивали себѣ льготы на известное число лѣтъ для людей, вновь водворяемыхъ въ ихъ имѣніяхъ; эти-то владѣльцы назывались бѣломѣстцами, и были для смежныхъ черныхъ волостей опасными сосѣдями. Предѣловъ на царскія милости не было никакихъ, льготы давались большею частію на людей, перезванныхъ изъ другихъ имѣній и княжествъ, иногда и на старожильцевъ, вышедшихъ на другія мѣста, если они возвратятся; причемъ сроки были въ каждой грамотѣ различны: старожильцамъ давались льготы 3—5—10 лѣтъ, людямъ, перезваннымъ изъ другихъ княжествъ болѣе 10—20 лѣтъ. Иногда люди означались просте словами: „кто учнетъ жить на тѣхъ земляхъ“, или: „кого игумень-господинъ на тѣ земли посадить“. Такія бѣлыя мѣста открывались не только по милости царской, но и по распоряженію частныхъ владѣльцевъ. Митрополиты, продавая, мѣнья земли первонымъ, давали тѣ же льготы, и „кого Андрей на ту пустошь перезоветъ людей изъ иныхъ княженій, тѣхъ пришедшихъ людей съ юхими волостными крестьянами не тянути ни въ какое дѣло“. Всѣ таковыя льготы были случайныя, неравныя, болѣе или менѣе долгосрочныя, распространяющіяся на большее или меньшее число новосельцевъ, такъ что одинъ бѣломѣстоцъ имѣлъ огромныя преимущества не только передъ смежными черными волостями, но и передъ другими таковыми же бѣломѣстцами; если его жильцамъ давались льготы на 10—20 лѣтъ, то, разумѣется, къ нему перебѣгали не только изъ тѣлыхъ волостей, но и изъ другихъ владѣльческихъ сельъ, гдѣ льготныхъ годовъ было меньше, 3—5 лѣтъ. Правда, выводъ тѣлыхъ людей запрещался по закону, но это запрещеніе, какъ видно изъ постоянныхъ жалобъ подданныхъ и подтвержденій правительства, было безсильно противъ соблазна воспользоваться при водвореніи на новомъ мѣстѣ льготой отъ всѣхъ налоговъ въ теченіи 3—20 лѣтъ. Насильственное завладѣніе людьми и имуществомъ было такое обыкновенное явленіе, что въ договорахъ князей заключалось условіе: „а вывода и рубежа между собой не замышляти“.

*) Земли.—Въ нашей ученой литературѣ возникали самыя различныя мнѣнія о значеніи разныхъ территоріальныхъ дѣленій, изъ коихъ первобытная и самая крупная была земля. Выраженіе „земля“, разумѣется, не имѣло никогда административнаго характера, оно и не означало опредѣленнаго округа, но относилось къ территоріи, населенной однимъ племенемъ, первоначально сосредоточенной около одного города или посада, или большой рѣки, съ ея притоками, озера или моря, и впослѣдствіи расселявшася внутри страны. Дѣленіе на земли предшествовало всѣмъ другимъ: Кіевъ и Новгородъ назывались землями, прежде чѣмъ пришли князья. Ученый изслѣдователь русской старины, г. Калачевъ исчисляетъ въ древней Руси слѣдующія земли: Вятскую, Двинскую, Рязскую, Псковскую, Казанскую, Соликамскую, Сольвыгодскую. Точно такое же значеніе имѣли нѣкоторыя мѣстности, носившія коллективныя названія, какъ-то: заонежскіе погосты, украинскіе и поморскіе города, или означаемыя просто по названію одного города, напримѣръ Пермь, или озера и рѣки, какъ-то: Ладожане, Заволочье и т. п. Другіе писатели справедливо за-

иѣчаютъ, что это земельное единство не имѣло никакого административнаго значенія, а приводятъ (Градовскій, „Ист. Мѣст. Управ.“, стр. 271) въ доказательство, что многіе пригороды, посады, которые числились въ одной землѣ по суду и податямъ, приписывались къ другимъ иноземнымъ городамъ. Это несомнѣнно, но тѣмъ не менѣе земельныя дѣленія имѣли безспорно большое вліяніе на разныя общественныя отношенія; общественныя группы вообще образуются независимо отъ всякихъ распоряженій, отъ всякихъ политическихъ видовъ, подѣ влияніемъ мѣстныхъ удобствъ и сообщеній; рѣки, озера, болота, лѣса составляютъ, особенно въ нашихъ полуночныхъ странахъ, такія климатическія разлічія, такія неодолимыя преграды, что жители невольно имѣютъ подчиняются, несмотря ни на какія административныя раздѣленія. Что дѣленіе на земли имѣло въ глазахъ народа положительное значеніе — это доказывалось безчисленными договорами и другими актами, гдѣ мѣстные жители договариваются, чтобъ въ ихъ землѣ князья, бояре, дружинники не покупали селъ, и въ продолженіи всего удѣльнаго періода удерживается это народное воззрѣніе. Но оно пережило и московскій періодъ собиранія земель. Въ XVII столѣтіи, по свидѣтельству самого г. Градовскаго, люди Мезенской земли жаловались, что города Кевронъ и Мезень отписаны отъ нихъ по городовому дѣлу въ особый окладъ, между тѣмъ какъ они „всегда была одна съ ними земля“. Нѣкоторыя изъ земель, исчисленныхъ г. Калачевымъ, не имѣли ни одного города, какъ замѣчаетъ г. Градовскій, и состояли изъ однихъ сельскихъ волостей и становъ.

Намъ кажется, что это разнорѣчіе двухъ почтенныхъ изслѣдователей очень легко примиряется, если допустить, что администрація въ древней Россіи имѣла очень мало отношеній къ внутреннему быту отдаленныхъ областей, кромѣ подмосковныхъ уѣздовъ. Дѣйствительно, мы видимъ, что большая часть тѣхъ областей, которыя исчислены г. Калачевымъ, сохранили до новѣйшихъ временъ значеніе какъ будто отдѣльныхъ земель, гдѣ именно земля осталась во владѣніи мѣстныхъ обывателей, куда не проникли ни помѣщики, ни вотчинники, гдѣ земщина всегда была и осталась сильнѣе, чѣмъ въ остальной Россіи. Это были вѣроятно вольныя мѣста, гдѣ первоначально селились вдоль рѣкъ и озеръ, Двины, Ладоги, Онеги, Мезени, или на Поморьѣ небольшія группы выходцевъ и бѣглыхъ, раскольниковъ и вольныхъ крестьянскихъ дѣтей, приходившія болѣею частію на рыбные и лѣсные промыслы артелями и впоследствии вызывавшія другія артели такихъ же промышленниковъ, которые шли по ихъ слѣдамъ. Земли, ими занятыя, они считали своими и образовали нѣсколько церковныхъ приходовъ, погостовъ, называли своей землей всѣ тѣ мѣстности, которыя населены были прихожанами одной церкви и тѣ погосты, которые лежали вдоль рѣкъ и озеръ съ ихъ притоками. Судомъ и данью они, можетъ быть, тянули и къ другимъ городамъ, но во всѣхъ прочихъ житейскихъ своихъ отношеніяхъ группировались отдѣльно; платили и служили государю, какъ онъ требовалъ, но соблюдали между собой строгое равенство податей и службъ и оскорблялись, когда въ одной и той же землѣ заставляли одни волости или погосты платить болѣе или менѣе другихъ.

а) Участковое владѣніе.—Что нерасобынное владѣніе крестьянъ на Руси было участковое, подворное, а не общинное, на это г. Чичеринъ приводитъ рядъ доказательствъ, которыми или хотимъ воспользоваться для доказательства противнаго. „Во всякомъ случаѣ—говоритъ авторъ—земля не была совокупными владѣніемъ общества, а раздѣлилась на отдѣльные участки, жеребьи, имѣвшіе каждый свой, опредѣленный общаеми и владѣніемъ, объемомъ, куда ходила коса, соха и топоръ“ (стр. 16). Мы спрашиваемъ: 1) какъ могли участки имѣть опредѣленный размѣръ, если допускалось правило владѣть тѣми угодьями, куда ходили соха, коса и топоръ; русскій мужичокъ ходитъ, вообще, съ топоромъ и косой очель широко, и эволюція, въ то время еще болѣе, чѣмъ въ нынѣшнее имѣлъ привычку расчищать себѣ ежегодно новыя мѣста для сѣнокоса и бросать старья, а соха его или плугъ имѣютъ неодолимую склонность запахивать лишнюю борозду изъ чужой полосы, или межи сосѣда. Это такъ въ настоящее время; а что было въ тѣ счастливые годы, когда еще существовало правило, приведенное выше, ходить куда угодно, это можно себѣ представить. Участки мѣнялись въ объемѣ ежегодно и размѣръ ихъ надо бы было измѣрять при каждомъ новомъ размѣтѣ волостныхъ сборовъ. 2) Другой вопросъ: что же означаетъ слово жеребій, если земля раздѣлялась на отдѣльные участки, состоявшіе въ частномъ владѣніи отдѣльных домохозяевъ и притомъ, какъ полагаетъ г. Чичеринъ, на участки, опредѣленные заранѣе (?). Неужели ученый критикъ полагаетъ, что крестьянинъ, водворяясь на господской землѣ, не дѣлалъ предварительно выбора своего мѣстожителства, приходилъ такъ просто поселиться на ту землю, которая по жеребью ему выпадетъ, или что на всѣ подворные участки выдался жеребій, метался кости и что частные владѣльцы всѣ передвигались, уступая новому тяглицу свои подворныя семейныя выти. Выраженія: жеребій и кость, повторяющіяся во всѣхъ актахъ, именно и доказываютъ, что крестьянскія владѣнія не имѣли опредѣленнаго заранѣе размѣра, что они выравнивались по жеребью, что на каждый сортъ почвы метался жеребій между всѣми хозяевами и каждому доставалась жеребьева дѣлянка, полоса.

Имѣніе о первобытномъ участковомъ владѣніи основывается преимущественно на грамотахъ и писцовыхъ книгахъ, гдѣ встрѣчаются такія условія: „а отдати ему всѣ угодья, что къ тому жеребью изстари потягло“, или: „владѣть мѣ въ той деревнѣ всѣмъ, что достанется мѣ на мою долю безъ выкупа и во вѣки“.

Не подлежитъ сомнѣнію, что, вызывая и переводя новыхъ жильцовъ на свои земли, владѣльцы заключали съ ними записи на владѣніе особымъ участкомъ; эти-то акты и сохранились, по условію, заключаемому во вѣки, не могли устоять противъ обычая выдѣлять сыновей и выравнивать земли. „Отданный разъ жеребій земли, говоритъ г. Чичеринъ, оставался въ вѣчномъ и потомственномъ владѣніи крестьянина“. Мы согласны, что давній жеребій дѣлился между потомствомъ перваго жихаря; если у отца два сына, то они получали дѣѣ половнымъ; но если, далѣе, у этихъ двухъ братьевъ у одного три сына, а у другого одинъ, то всѣ они четыре двоюродные брата получали поровну, по $\frac{1}{4}$ изъ отцовскаго наслѣдства; имъ слѣдовало бы первымъ тремъ получить по $\frac{1}{6}$, а второму одному $\frac{1}{2}$; вмѣсто того, они выравнивались всѣ вмѣстѣ, если только сами не отказывались отъ земли. Можно ли это называть потомственнымъ владѣніемъ?

Въ другой статьѣ того же автора (въ отвѣтѣ къ Бѣлову) мы читаемъ еще слѣдующее категорическое заявленіе (стр. 97): „Величина участка опредѣлялась свободнымъ договоромъ, новый поселенецъ или бралъ предложенную ему землю, или выбиралъ пустой участокъ по желанію“.

Тутъ мы опять спросимъ: если участокъ опредѣлялся свободнымъ договоромъ, выбирался по желанію, то на что же было метать жеребій и называть таковой участокъ жеребьемъ? Выборъ и жеребій, самою намъ кажется, дѣйствія противоположныя. Новые поселенцы дѣйствительно выбирали себѣ пустыя дворы, но зная напередъ, что они получаютъ только опредѣленный дворъ и усадьбу, а изъ полевыхъ угодій тѣ, которыя имъ достанутся по жеребью.

ГЛАВА VII.

ЗЕМЛЕВЛАДѢНІЕ ВЪ РОССІИ.

ОТДѢЛЪ 2.

Періодъ закрѣпленія.

Крѣпостное право установилось въ Россіи медленно и постепенно.—Варстаніе помѣстьями.—Прожиточныя помѣстья.—Помѣстное владѣніе было такое же, какъ крестьянское-тяговое.—Самовольіе помѣщиковъ; Нѣтки.—Шѣры Петра для удержанія дворянъ на службѣ.—Указы 1714 года о единонаследіи.—Постепенное усиленіе крѣпостной власти и уклоненія отъ нея.—Въ теченіи XVI столѣтія переходы крестьянъ чужа и запрещаются, но продолжаютъ.—Запрещеніе переходовъ касалось не всѣхъ крестьянъ, а только тягловыхъ, пащеныхъ.—Жалобы мелкопомѣстныхъ дворянъ на сильныхъ людей.—Утайка дворовъ для избѣжанія повинностей.—Понижка и возвращеніе бѣглыхъ крестьянъ.—Разгульный бытъ крестьянъ продолжается до Петра I.—Общій очеркъ сельскаго быта въ концѣ XVII столѣтія.—Вродичничество крестьянъ, укрывательство помѣщиковъ, пристанодержательство монастырей.—Первый актъ закрѣпленія людей безъ воли въ 1675 году бояриномъ Матвѣевичемъ.—Коренныя нравы крестьянскаго быта въ XVII столѣтіи.—Указы Петра Великаго о ревизіи.—Преслѣдованіе гулящихъ людей.—Значеніе мѣропріятій Петра Великаго.

Этотъ второй отдѣлъ нашего историческаго обозрѣнія, который мы назвали періодомъ закрѣпленія, имѣетъ двойное значеніе—закрѣпленіе дворянъ къ службѣ и крестьянъ къ землѣ. То и другое было подготовлено Іоаннами III и IV, и вскорѣ послѣ смерти Грознаго послѣдовали извѣстныя узаконенія Федора Іоанновича и Годунова, съ изданія коихъ обыкновенно считается введеніе крѣпостного права въ Россіи. Но ошибочно было бы представлять себѣ, что эти законодательные акты однимъ разомъ, почеркомъ пера, лишили крестьянъ вольности и водворили въ Россіи ту помѣщичью власть, которую мы застали въ послѣдствіи и которая сохра-

нилась до нашихъ временъ. Процессъ закрѣпленія былъ очень постепенный и медленный; ему противодѣйствовали разные интересы: во-первыхъ, пользы крупныхъ собственниковъ, монастырей и бояръ, которые извлекали большія выгоды изъ вольнаго перехода поселянъ, и, во-вторыхъ, интересы той части крестьянства, которая ходила на промыслы и исконокъ вѣка бродила по русской землѣ. Наоборотъ, въ пользу закрѣпленія дѣйствовали другія, тоже сильныя вліянія: съ одной стороны, правительственныя и фискальныя, съ другой—земскія, такъ какъ казенныя черныя волости уже изстари домогались, чтобы выходъ людей изъ общества былъ запрещенъ; въ-третьихъ, интересы всѣхъ мелкихъ владѣльцевъ, городскихъ и сельскихъ, которымъ точно такъ, какъ и волостямъ, вольный переходъ угрожалъ опустѣніемъ ихъ дворовъ и помѣстій.

Поэтому не надо себѣ воображать, чтобы закрѣпленіе крестьянъ была мѣра единовременная, испешная непосредственно и внезапно изъ самодержавнаго произвола государей, и нельзя также думать, что она была введена однимъ разомъ, по инициативѣ властей.

Власти, какъ мы увидимъ ниже, всѣ вмѣстѣ, за исключеніемъ развѣ одной верховной, царской, были противъ закрѣпленія; проискамъ владыкъ церковныхъ и свѣтскихъ удалось еще долго парализовать эту мѣру, обходить законы, такъ что приведеніе ея въ дѣйствіе тянулось черезъ цѣлый XVII вѣкъ, перешло даже въ XVIII и окончательно состоялось только развѣ при Екатеринѣ II. Во все это промежуточное время, съ начала XVII вѣка до половины XVIII, происходило постепенно, шагъ за шагомъ, укрѣпленіе крестьянъ въ землѣ и помѣщиковъ къ службѣ, но крѣпостное право въ томъ значеніи, какое мы ему придаемъ, еще не существовало; черные люди постепенно лишались своихъ вольностей и правъ одного за другимъ, но они не были еще безправны; новые порядки вводились около Москвы и въ московскихъ городахъ и уѣздахъ, но крестьяне отъ нихъ уходили въ другіе уѣзды и области, а помѣщики ихъ соблюдали тамъ, гдѣ имъ было нужно, и нарушали, гдѣ хотѣли.

Поэтому мы и называемъ этотъ второй отдѣлъ періодомъ закрѣпленія, а не крѣпостного права.

Крѣпость, какъ фактъ и какъ право, установилась въ Россіи гораздо позднѣе.

Таимъ же порядкомъ и въ то же время совершался въ московскомъ государствѣ и другой переворотъ, другое закрѣпленіе — дворянства къ приказной, городской и земской службѣ.

Въ концѣ предъидущаго періода, въ эпоху судебныхниковъ, мы уже видѣли, что грозные цари московскіе смотрѣли на владѣніе землей, какъ на повинность ¹⁾.

Помѣщики набирались какъ рекруты и „верстанье помѣстьями“ производилось какъ раскладъ тяголъ между крестьянами, огульно, по среднему размѣру земли, требуемой для поставки ратника, притомъ не въ видѣ одиночной милости, а по общему наряду.

Для таковыхъ верстаній установились нѣкоторые правила, очень сходныя съ тѣми, которыя приняты были въ крестьянскомъ быту для мирскихъ надѣловъ. Въ извѣстную мѣстность, въ такой-то городъ и уѣздъ посылался бояринъ, — онъ бралъ себѣ въ помощники выборныхъ людей изъ дворянъ и боярскихъ дѣтей, которые назывались овладчиками, и вызывалъ „новиковъ“, т. е. молодыхъ людей, достигшихъ служебнаго возраста и годныхъ для ратнаго дѣла. Нормальный размѣръ служилаго помѣстья въ XVI столѣтіи былъ уже нѣсколько увеличенъ противъ прежняго и считался въ 200—250 четв. (100—125 д.). Верстаніе „новиковъ“ дѣлалось по иной формѣ: если у отца было 6 сыновей при 500 четв. въ помѣстьѣ, то два младшіе оставались при отцовскомъ помѣстьѣ, въ томъ предположеніи, что, по достиженіи совершеннолѣтія, они будутъ служить изъ этого помѣстья, каждый изъ 250 четв., старшимъ же сыновьямъ надѣлялись особия помѣстья. Если земли было менѣе 500 четв., то при отцѣ оставался только одинъ сынъ, а остальные верстались особо. Также точно вѣдѣлялись и братья отъ братьевъ; если ихъ было трое на 500 четв., то верстали одного изъ нихъ, если же на каждого приходилось менѣе 250 четв., то надѣляли каждого добавочнымъ помѣстьемъ.

Впрочемъ, порядки верстанья были безконечно различны и опредѣлялись каждый разъ особыми инструкціями, даваемыми

„овладчивамъ и писцамъ“; отцы, разумѣется, часто просили объ оставленіи ихъ помѣстій за дѣтми; иногда, это допускалось, иногда запрещалось, но общимъ правиломъ считалось, что помѣстье переходитъ по наслѣдству только въ томъ случаѣ, если сыновья „поспѣли на службу“. Жалобамъ и челобитьямъ по этимъ верстаньямъ, принускамъ, отводамъ не было конца. Московскіе государи приказывали обыкновенно въ отвѣтъ на такіа прошенія осмотрѣть просителя (годенъ ли онъ на службу), точно такъ какъ въ рекрутскихъ присутствіяхъ нашего времени свидѣтельствуютъ рекрута; боярамъ, окладчикамъ была при этомъ хорошая пожива; писцамъ, которые держали писцовыя книги помѣстьямъ, еще лучшая.

Особый видъ владѣнія имѣли такъ-называемыя прожиточныя помѣстья, оставляемыя по смерти служилыхъ людей, на прожитокъ ихъ вдовамъ и малолѣтнимъ дѣтямъ; при суровыхъ царяхъ XVI столѣтія они встрѣчаются рѣдко, такъ какъ отъ всѣхъ служилыхъ людей строго требовалась полная поголовная служба; нѣрѣдка помѣстья жаловались на прожитокъ, но только на срокъ — до замужства вдовы или до постриженія ея, или до совершеннолѣтія дѣтей; но впоследствии это прожиточное право обратилось въ обычай и способствовало въ превращенію помѣстій въ наслѣдственное владѣніе.

По существу помѣстное право еще долго сохраняло исключительное свое значеніе нормовыхъ доходовъ для покрытія служебныхъ издержекъ; а такъ какъ по роду службы издержки были различны, то и размѣры помѣстій были разные. Служба была полевая, ратная и въ посылкахъ, или мѣстная, городова и земская; разумѣется, послѣдняя обходилась дешевле, такъ какъ не отрывала людей отъ домашнего хозяйства. По этому соображенію для царской службы владѣлось въ помѣстье сначала по 100, потомъ по 200—250 четв., на городовую полагалось по одному увазу Іоанна IV только пять вытей, около 50. четв. Служившіе люди, верстанные цѣлыми помѣстьями, выходя въ отставку изъ казенной службы по болѣзни или ранамъ, подвергались осмотру, царь приказывалъ осмотрѣть ихъ раны: „съ казенной раны нога испорчена“, „помѣстити ихъ въ списки, доволѣ выдрю-

вѣтъ и оставить помѣстье до выздоровленія^а. Но въ случаѣ, если служилый человекъ безъ особаго недуга и увѣчья переходитъ на городовую службу, изъ помѣстья отписывалась вся земля сверхъ 5 вѣтей; иногда эта отписка дѣлалась только на срокъ, до того времени, когда подрастутъ сыновья, и тогда помѣстье, нѣкогда пожалованное отцу, обрѣзанное при переходѣ его на выборную службу, вновь пополнялось до прежняго размѣра и передавалось сыновьямъ.

Помѣстное владѣніе имѣло еще то сходство съ тягловою крестьянскою, что было не только не наследственное, но и не пожиточное. Вводъ во владѣніе помѣстьемъ происходилъ, какъ и пріемъ земли въ крестьянствѣ, при совершеннолѣтіи и очень рано, съ 15-лѣтняго возраста; пользованіе помѣстными доходами продолжалось до того времени, когда по драхлости дворянинъ выбывалъ изъ службы; точно такъ какъ крестьянинъ, выходя изъ лѣтъ, передавалъ свою полосу, свою вѣть сыну, а если не было сыновей, сдавалъ ее въ міръ; такъ и помѣстья, если не было наследниковъ годныхъ для службы, отписывались на царя. И въ этомъ отношеніи знатнѣйшіе князья приравнялись къ простому мужику: князья Бѣлосельскіе, Владиміръ и Василій, по грамотѣ 1556 г., отставлены отъ службы, „потому что стары и болѣны“, а помѣстья ихъ переданы сыну и внуку.

Это помѣстное положеніе, завѣщанное, можно сказать, строгими устронствами московскаго царства, составляло всенную заботу внутренней политики XVI-го и XVII-го столѣтій; пресмысли Іоанновъ только и заботится, „какъ бы земля не выродила изъ службы“. Но она выродила, несмотря на всѣ ихъ старанія; помѣстья очень часто мѣнялись на вотчины, и подтвердительные указы, запрещающіе такой обмѣнъ, повторяются до самаго уложенія, потомъ въ уложеніи запретъ снимается и обмѣнъ помѣстья на вотчины, упоминается какъ о правнѣмъ законномъ порядкѣ; точно также обмѣнивались помѣстья и на такъ-называемыя „кормленія“ и наоборотъ, кормленія на помѣстья; эти обмѣны тоже запрещаются, потомъ, по уложенію, разрѣшаются, потомъ, въ 1679 г., опять отменяются.

Помѣстныя раздѣленія, для вѣрнѣе сказать, различались (ибо положительнаго дѣленія не было), на разряды по мѣ-

стамъ ихъ владѣнiя и службы, изъ чего впоследствии развилось мѣстничество. Выгоднѣе прочихъ мѣстъ для испомѣщенiя считался московскiй уѣздъ, потому что въ немъ дѣлкихъ и пустыхъ земель было меньше и служба вблизи цари была прибыльнѣе заочной; за то въ Москвѣ помѣстья верстались въ наименьшемъ размѣрѣ: чѣмъ больше кушцовъ, тѣмъ дороже товаръ²⁾. Въ украинскихъ городахъ помѣстья были вдвое крупнѣе московскихъ, въ 300—400 ч., въ другихъ отдаленныхъ уѣздахъ въ 600—900 ч., въ Новгородѣ при Алексѣй Михайловичѣ дворяне верстались помѣстьями въ 550—1,100 четв. Но были и средства удвоить, утроить положенное въ помѣстьѣ количество земли, потому что „дѣвiя земли“ не принимались въ расчетъ и приписывались къ пахатной землѣ безъ счета, какъ неудобныя.

Выходили земли отъ службы тоже и по новому праву пожиточнаго владѣнiя, о введенiи коюдо мы выше упомянули; многiя помѣстья уже теперь оставались дѣвицамъ до замужства, сдавались ихъ женихамъ и самое право пожития, прежде вполне зависѣвшее отъ милости государя, въ XVII ст. опредѣляется извѣстнымъ процентомъ, переходящимъ по завону на прожиточныя участки.

Наконецъ, по уложенiю (гл. 17 ст. 37) выморочными помѣстьями признаются только такiя, по коимъ не остается отъ прежняго владѣльца ни рода, ни племени, и только такiи отбираются на государя. Этими совершается переходъ помѣтнаго владѣнiя изъ срочной въ преемственную собственность, и окончательно приравниваются вотчины и помѣстья; эти два рода владѣнiя обмѣнялись, можно сказать, своими основными свойствами: вотчина приняла отъ помѣстья характеръ обзаваннаго, служилаго имуществва, а помѣстье позаимствовало отъ вотчины значенiе наследственной собственности. Первая приняла, утратила свою независимость, второе, помѣстное владѣнiе, упрочилось — и все это произошло неизвѣстно какъ и когда, не по велѣнiю царей, ибо мы видѣли, что они постоянно запрещали всякiй обмѣнъ и смѣшенiе этихъ двухъ видовъ земельнаго владѣнiя, а какъ-то само собой, въ силу исключенiй, которыя были обыкновеннѣе правиль, въ силу нарушенiй, которыя были сильнѣе закона, по

своеволью служилыхъ людей, которые были еще могущественнѣе, чѣмъ самовластіе московскихъ государей³⁾.

Самовольный бытъ служилого сословія составляетъ главную черту, характеризующую эту эпоху XVII ст., въ продолженіе всего помѣстное право укрѣпилось на Руси и подавило вольность крестьянскую. Своеволіе дворянъ дѣйствовало, какъ ножъ обоюдо-острый, на двѣ стороны: противъ правительственныхъ распоряженій посредствомъ уклоненія отъ службы, противъ крестьянъ — расширеніемъ правъ вѣщного владѣнія. Съ самой смерти Іоанна IV начинается продолжительная борьба, борьба пассивная, сопротивленіе мягкое, принимавшее на себя личину самаго униженнаго подобострастія, самой смиренной покорности, но, тѣмъ не менѣе, пересилившая царскія распоряженія.

Оно выражается тѣмъ, что служилые люди, верстанные помѣстьями, не являлись на службу, что они отговариваются и отписываются разными притворными препятствіями и, въ концѣ-концовъ, на вызовы царскихъ намѣстниковъ отвѣчаютъ молчаніемъ и отсутствіемъ, такъ и записываются „въ нѣтяхъ“. Эти „нѣти“ составляютъ, можно сказать, всю исторію русскаго дворянства XVII вѣка, покуда Петръ Великій не сломилъ этого закоснѣлаго упорства.

Уже со времени Годунова начинаютъ появляться указы, упоминающіе объ этихъ уклоненіяхъ: несмотря на то, что правитель очень благоволилъ къ служилому сословію, возвысилъ помѣстный окладъ вдвое, со 100 на 200 четв. въ московскомъ уѣздѣ, несмотря на то, что онъ разрѣшаетъ дворянамъ ставить вмѣсто себя дѣтей и даже холоповъ, — помѣщики набѣгали службы. Борисъ, дѣйствуя мягче и справедливѣе Грѣсанаго, не отбиралъ помѣстей прямо въ казну, но старался установить болѣе правильное разбирательство; онъ писалъ: „что если съ помѣстья или отчины не явится самъ владѣлецъ, ни его сыновья и не будутъ высланы холопы и что по дознаніи смѣется донрямо, что это произошло по огурству (упорству), то съ таковыхъ взять столько четвертей, сколько не отстоялъ онъ службы и отнятыя земли, отдать безпомѣстнымъ и мелкопомѣстнымъ дворянамъ, вон служать“.

Въ царствованіе Михаила Ѳеодоровича это движеніе усилилось; мелкіе помѣщики уже не только уклонились отъ службы, но часто покидали свои помѣстья и вотчины, не хотя государевой службы служить" и переходили на частную службу, въ услуженіе въ боярамъ и окольничимъ, приписываясь къ ихъ дворамъ и перечисляясь изъ помѣщичьихъ въ дворовые люди. Имъ приказывали возвращаться на помѣстья, принуждая ихъ такимъ образомъ владѣть землей, повѣности съвоей вѣроятно много превышали доходность.

Это страшное явленіе повторялось часто и продолжалось долго; въ дворахъ богатыхъ и знатныхъ бояръ образовалось цѣлое сословіе благородной дворни, которую называли знаками, держальниками; это были просто, бѣглые отъ службы дворняги; изъ Москвы пишутъ, что они „воровствомъ“ изъ службы побѣжали, что они даютъ на себя „кабалы служилымъ во дворѣхъ, что многіе изъ нихъ поженились на вѣрностныхъ дѣвахъ“, и опять подтверждается взятъ ихъ изъ боярскихъ дворовъ, шеставить въ службу, приписать въ городу, помѣстью и вотчинѣ.

Здѣсь еще надо замѣтить, что уже въ это время, въ началѣ XVII ст., различіе между вотчиной и помѣстьемъ вовсе сглаживается и понятіе о правѣ собственности такъ смущается, затмѣвается, что „воровствомъ“ называется само дѣйствіе, какъ покиданіе своего имущества, оставленіе своей собственности не только пожалованной, помѣстной — но и родовой, доставшейся по наслѣдству; а воровъ признается одинаково и похититель чужого, имущества и владѣлецъ, отказывающійся отъ своего владѣнія для избѣжанія государевой службы. Но воровство продолжалось, условеніе отъ службы такъ вошло въ обычай помѣстнаго сословія, что считалось нѣкотораго рода удалствомъ, которыми многіе дворяне хвастались; дерзость этихъ шутчиковъ дошла до того, что письменнымъ указомъ 1665 г. приказано было „за такіа рѣчи (т. е. когда помѣщикъ хвастался своимъ состояніемъ въ шутѣ), если великому государю о томъ вѣдомо будетъ, бить дворянина въ жестокомъ наказаніи, въ государевой опалѣ, а помѣстья и вотчины отдавать въ раздачу“.

Даже и духовные сановники дозволяли себѣ такіа же воровскія дѣйствія; изъ одного указа, 1604 года, видно, что

и митрополиты, и монастыри не высылали голопей на службу, или наряжали ихъ безъ дослѣха, безъ оружія, или выставляли людей голыхъ и больныхъ, безъ запаса одежды, обуви, провіанта. У духовенства однако вотьчѣнъ за такое воровство не отбирали, а взыскивали по 15 руб. за недоимочнаго ратника и отбирали самихъ людей, слугъ, которыхъ писали въ стрѣльцы — „безъ лошади“, гласитъ указъ 1604 года.

Въ концѣ XVII ст. это особое социальное положеніе „въ нѣтъхъ“ сдѣлалось повидимому нормальнымъ среди русскаго дворянства и во многихъ указахъ и наказахъ боярамъ, стольникамъ, посылаемымъ для набора служилыхъ людей, упоминается „о нѣтъчкѣхъ“, вавъ будто объ особомъ классѣ дворянъ, систематически урывающемся отъ службы.

Были „нѣтъчии“ по болѣзни и старости, которые исследовывали себѣ по законнымъ причинамъ увольненіе отъ службы, но у нихъ подростали дѣти, племянники, внуки, которыхъ они тоже сврывали, не записывали въ полки, не предьявляли воеводамъ.

Были и другіе нѣтъчии — „злоумышленные“, которые „лѣнью своею и огурствомъ не пріѣзжаютъ“, или, побывъ на службѣ, — изъ полковъ сбѣгаютъ — а „люди они полные, богачи за ними жигме, дачи не малыя“, служить имъ можно „безъ съѣду“, безъ откуса. А они не служатъ! и призываеъ великій государь Алексей Михайловичъ стольнику Хованскому, да подъячему Дмитріеву, (въ 1673 г.) отправиться въ города: Владимиръ, Суздаль, Муромъ, Нижній, Гороховець, Арзамасъ, Юрьевъ и дозвать строго, что и вавъ; во-первыхъ — это чѣмъ владѣеть, сколько за бѣмъ крестьянскихъ и боярскихъ дворовъ и, особо отъ крестьянъ, задворныхъ людей и дѣрвныхъ (ремесленниковъ); во-вторыхъ — разныхъ другихъ статей дохода помѣстныхъ угодій, помещицѣ, рыбныхъ ловель; въ-третьихъ — розыскать нѣтъ они и тѣхъ владѣльцевъ, которые, не имѣя крестьянъ, пользуются доходами отъ оброчныхъ статей, пашенныхъ иди пустошей и покосовъ сдаваемыхъ порознь. Такимъ образомъ этимъ двумъ, безъ сомнѣнія, очень малограмотнымъ, уволочоченнымъ поручалось громадное дѣло переписи и инвентарнаго описанія страны отъ Юрьева до Нижнего, отъ Суздаля до Мурома. Можно легко себѣ представить, вавъ исполнялись такая ле-

рученія, какъ привольно было нѣтъкимъ скрывать свои доходы и прибыльно подъячимъ производить такіа дѣла ⁴⁾).

Къ концу XVII-го столѣтія своеволие помѣстного дворянства достигаетъ наивысшаго своего развитія и занавѣсъ опускается надъ до-петровской Россіей среди полного торжества служилого элемента, который успѣлъ обойти законъ, условіе, подъ коимъ надѣлены были помѣщики землей, и вмѣстѣ съ тѣмъ закрѣпилъ за собою не только самія земли, но и людей на нихъ водворенныхъ.

Наступаетъ великое царствованіе Петра. Оно принимается обыкновенно въ такомъ значеніи, что по всѣмъ отраслямъ русской науки, исторіи и права всякое лѣтосчисленіе кончается или начинается съ этого достославнаго времени. Но по нашему предмету, по поземельному быту, мы не видимъ, чтобы царствованіе Петра имѣло такое значеніе крутого и рокового переворота. Петру Великому обыкновенно приписываютъ два мѣропріятія, имѣвшія будто бы большое вліяніе на дальнѣйшее устройство землевладѣнія въ Россіи, а именно: а) уничтоженіе различія между вотчинами и помѣстьями, и установленіе наследственности по всѣмъ родамъ владѣнія недвижимымъ имуществомъ, и б) введеніе подушнаго оклада вмѣсто прежняго поземельнаго.

О послѣдней мѣрѣ мы упомянемъ ниже, при изслѣдованіи крестьянскаго быта, о первой же, — о сліяніи вотчиннаго владѣнія съ помѣстнымъ, мы должны замѣтить, что она не произвела никакого рѣшительнаго перелома въ русскомъ обществѣ, потому что это сліяніе, или, вѣрнѣе сказать, слѣженіе происходило исподоволь, задолго передъ царствованіемъ Петра I и въ его время уже совершилось вполне.

Мы уже въ предъидущей главѣ старались объяснить, какъ слабы и смутны были всѣ эти понятія о частной собственности въ древней Россіи, какъ они постоянно видоизмѣнялись и извращались самовластіемъ князей и царей, и своеволіемъ народа — и въ особенности, какъ безсознательно было различіе между наследственнымъ имуществомъ (вотчиной) и временнымъ владѣніемъ (помѣстьемъ). Преобладаніе того или другого зависѣло не отъ закона и обычая, а непосред-

ственно отъ личной политики или даже отъ права государя; при строгихъ правителяхъ, какъ Іоаннъ III и IV, равнивалась помѣстная система, вовсе подавляя вотчинную; при государяхъ болѣе благодушныхъ, каковы были Романовы, допускалось наслѣдованіе и по такимъ имуществамъ, которыя были верстаны пожизненно на службу.

Въ теченіе XVII ст. это послѣднее направленіе восторжествовало и въ началѣ царствованія Петра, до изданія закона 1714 г., мы уже видимъ, что царскими указами утверждаются раздѣлы между сыновьями, „понеже онъ (завѣщатель) въ тѣхъ вотчинахъ и помѣстьяхъ самовластенъ, и раздѣлялъ ихъ по своей родительской власти“.

Изъ этого видно, что Петръ Великій ничего не отиѣнилъ и не измѣнилъ въ правахъ землевладѣнія, а подтверждалъ только тѣ порядки, которые „самовластно“, какъ сказано въ указѣ, введены были въ прежнее время.

Но, вмѣстѣ съ тѣмъ, императоръ старался укрѣпить: по прежнюю обязательную службу дворянъ⁵⁾; указомъ 1714 года всѣ имущества—вотчины и помѣстья, родовыя, выслуженныя, пожизненныя, купленные соединены подъ общимъ названіемъ—недвижимыя имѣнія—и на всѣхъ наложена служебная повинность съ такою строгостью, какой не испытывало русское дворянство со временъ Іоанна Грознаго. Исправила ли строгость эта законное огурство служилого сословія—сомнительно. Въ сочиненіяхъ одного современника (Посошкова) мы находимъ краткое, но любопытное описаніе помѣщичьяго быта: „сколько уже указовъ,—пишетъ Посошковъ,—послано дедорослямъ изъ дворянскихъ дѣтей во всѣ города, а на службу они не являютя и отцы ихъ не высылаютъ сколько имъ и повиня; по старому уложенію они пропускаютъ безъ отвѣта первой, второй указъ, и развѣ только по третьему, если нѣтъ никакой возможности отмолчаться и отиѣкаться, высылаютъ служилыхъ людей; въ такомъ ослушаніи и преврѣннн указовъ царскаго величества многіе дворяне состарѣлись, проживъ весь свой вѣкъ въ деревнѣ и на службѣ не бывали ни одной ногой“.

Итакъ, повторяемъ, царствованіе Петра Великаго въ этомъ отношеніи очень мало измѣнило: изъ прежнихъ „дѣтчиновъ“ образовались новѣйшіе „недоросли“; вотчины и помѣстья

переклепованы въ недвижныя имѣнія; дворянамъ сбрили бороды, но они продолжали уклоняться отъ службы по старому уложенію, въ презрѣніи указовъ его величества.

Гораздо болѣе значенія, по крайней мѣрѣ для характеристики русскаго общества, чѣмъ этотъ указъ 1714 г. о вотчинахъ и помѣстьяхъ, имѣло другое законоположеніе того же года, извѣстное подъ названіемъ указа о единонаслѣдіи, 23 марта 1714 г. Оно не оставило слѣдовъ въ исторіи русскаго права; потому что никогда не было введено въ дѣйствіе и въ слѣдующее царствованіе было формально отменено; но интересъ этого мѣропріятія въ томъ именно и заключается, что это была единственная въ нашей исторіи первая и послѣдняя попытка ввести въ повседневный бытъ въ Россіи начала западно-европейскаго землевладѣнія съ его аристократическимъ строемъ, и что этотъ опытъ оказался сразу такъ противнымъ народному духу, такъ чуждымъ понятіямъ и правамъ самого дворянства, въ пользу коего былъ предпринятъ, что съ самаго своего изданія указъ этотъ никогда не былъ исполненъ, остался мертвой буквой, и немедленно по смерти законодателя былъ взятъ назадъ, какъ неудачное и неисполнимое нововведеніе.

Впрочемъ Петръ, и въ этомъ опытѣ устройства аристократіи дѣйствовалъ съ своей неизмѣнной точкой зрѣнія—привлеченія всѣхъ сословій къ службѣ и болѣе заботился объ интересахъ казны и войска, чѣмъ объ охраненіи собственности; но въ его великихъ замыслахъ на этотъ разъ видно прямое, можно сказать, бунвальное взаимствованіе иноземныхъ возрѣній: во введеніи къ указу приводятся мотивы, какъ будто переведенныя слово въ слово изъ политико-экономическихъ трактатовъ того времени.

Въ указѣ объявляется: а) что, вслѣдствіе равнаго раздѣла вотчины, дворянскія фамиліи обѣднѣютъ, такъ что часть ихъ обращается въ однодворцовъ, и знатная фамилія, прибавляетъ государь, вмѣсто славы (sic) поселяне будутъ, какъ ужъ много тѣхъ экземпляровъ есть въ россійскомъ народѣ; б) далѣе выражается опасеніе, что при равномъ раздѣлѣ имѣній каждый будетъ имѣть небольшой участокъ земли и свой даро-

вой хлѣбъ, и что поэтому не будетъ служить; изъ этихъ двухъ соображеній выводился заключеніе, какъ будто скопированное съ англійскаго общества, которое изучилъ государь въ своихъ воззрѣхъ — что наилучшее устройство землевладѣнія есть такое, которое, обеспечивая знатность и богатство старшихъ сыновей, заставляя и не изъ чести, а изъ насущнаго хлѣба младшихъ справлять государствену службу.

Безъ сомнѣнія, этотъ послѣдній мотивъ имѣлъ въ глазахъ императора гораздо болѣе силы; чѣмъ первый и поголовная служба имѣла болѣе интереса, чѣмъ „слава знатныхъ фамилій“. Посреди величавъ своихъ начинаній Петръ задумалъ, между прочимъ, пересадить въ новую Россію и аристократическое землевладѣніе старой Англіи; но изъ всѣхъ его начинаній это одно не удалось.

Поставовлено: 1) чтобы недвижимыя имѣнія не были ни продаваемы, ни закладываемы; но отдавались бы одному изъ сыновей, по выбору завѣщателя, или старшему, если завѣщанія нѣтъ; 2) чтобы прочіе дѣти (вадеты) получали части только изъ движимости; 3) бездѣтному дозволялось отдавать вотчину члену той же фамиліи и притомъ такъ, чтобы имѣніе въ полномъ составѣ переходило въ наследнику ближайшему по линіи родства; 4) если въ фамиліи не будетъ членовъ мужского пола, то „для возобновленія фамиліи“ имѣніе переходило къ замужней родственницѣ или вдовѣ, или дѣвицѣ, съ тѣмъ, чтобы мужъ первой или женихъ послѣднихъ приняли фамилію презнаго вотчинника; 5) недвижимыя имѣнія, какъ родовыя такъ и пріобрѣтенныя, перепродажѣ не подлежатъ, а если донесено будетъ правительству объ уступкѣ вотчинъ меньшимъ братьямъ, то имѣніе отдается доможителю; 6) дополнительнымъ указомъ, 15 апрѣля 1716 года, опредѣлены также влдѣкъ мужа и жены по смерти вотчинника — они получали $\frac{1}{4}$ изъ имѣнія, а $\frac{3}{4}$ отдавались старшему въ родѣ.

Таковы были краткія, но рѣшительныя и полныя распоряженія этого замѣчательнаго акта, изданіе котораго безъ сомнѣнія измѣнило бы судьбу нашей русской земли, еслибы судьбы народовъ и земель были въ рукахъ человѣческихъ. Но и желѣзная рука Петра Великаго, перестроившая весь наружный бытъ государства, не осилила труда — измѣнить

принципъ равнаго раздѣла, свободнаго владѣнія и принять русскому обществу аристократическія начала единонаслѣдія, первородства и неотчужденной преемственной собственности.

Все удалось великому преобразователю, все исполнилось по его непреклонному велѣнію: переодѣлись бояре въ нѣмецкихъ бароновъ и французскихъ маркизовъ, свѣрши сердце, вывели своихъ женъ и дочерей изъ теремовъ на асамблеи, ѣздили въ чужіе края, учились чужимъ языкамъ, перенимали все, что приказано было перенять у европейской цивилизаціи — одного только не могли себѣ усвоить, именно того порядка владѣнія и наслѣдованія, который во всѣхъ другихъ странахъ составлялъ завѣтное стремленіе имущественныхъ классовъ и послужилъ главнѣйшей основой родовой собственности знатныхъ фамилій — закона единонаслѣдія.

Этотъ законъ, 1714 г., составлялъ дѣйствительно такой поворотъ въ народномъ бытѣ, что еслибъ онъ былъ проведенъ, то нынѣ безъ сомнѣнія половина европейской Россіи принадлежала бы не болѣе какъ нѣвольнымъ тысячамъ крупныхъ землевладѣльцевъ, а наше русское общество дѣйствительно уподобилось бы и въ социальномъ своемъ строѣ западно-европейскому. Мы имѣли бы настоящую территориальную аристократію вмѣсто придворной, имѣли бы среднее сословіе, образовавшееся изъ младшихъ безпомѣстныхъ дѣтей, вмѣсто мелкопомѣстныхъ дворянъ и переродившихся въ однодворцевъ обѣднѣвшихъ вотчинниковъ; мы могли бы возгордиться славой нашего родовитаго боярства, а оно бы въ свою очередь, опираясь на несмѣтныя свои богатства, успѣло бы провести другую мѣру столь же существенную для аристократіи, какъ и единонаслѣдіе — обезземеленіе крестьянства.

Но, какъ сказано, законъ этотъ повидимому не былъ даже ни разу примѣненъ въ практикѣ и такъ какъ онъ не подтверждался, то и пришелъ самъ собой въ забвеніе; наши дворяне уже тогда привыкли ожидать подтвержденій прежде, чѣмъ исполнять законы, и точно такъ, какъ для явки на службу, ждали третьяго указа, вѣроятно пропустили безъ вниманія и основное законоположеніе о порядкѣ наслѣдованія, предполагая, что если бы государю это было очень угодно, то онъ повторилъ бы свою волю и подтвердилъ бы

ее тѣми способами, которые онъ обыкновенно употреблялъ для усмиренія строптивыхъ.

Такимъ образомъ силой инерціи, правомъ уклоненія, властью послушанія, безъ всякаго явнаго сопротивленія продолжались въ новой Россіи, при Петрѣ и послѣ Петра, изстаринные порядки и безпорядки древней Руси: служба считалась обязательною, какъ для вотчинниковъ, такъ и для помѣщиковъ, но недоросли XVIII вѣка точно такъ, какъ и вѣтчина XVII-го, находили всегда возможность укрываться отъ службы; землевладѣніе по закону, по уложенію, признавалось въ XVII столѣтіи пожизненнымъ, условнымъ, а въ XVIII, по закону 1714 г., должно было превратиться въ преемственное, заповѣдное, но въ дѣйствительности было со временъ Іоанна IV исполнѣе самовольное и осталось таковымъ и при Петрѣ I; помѣстья и вотчины дѣлились, завѣщались самовластно, и помимо всѣхъ царскихъ указовъ, вопреки имъ, соблюдалось только одно общее завѣтное на Руси правило: 'дѣлить отцовское наслѣдіе поровну между сыновьями и братьями⁶⁾.

Но въ этотъ періодъ, съ конца XVI столѣтія до половины XVIII, происходилъ 'другой коренной переворотъ въ сельскомъ бытѣ, а именно постепенное закрѣпленіе крестьянъ.

Приступая къ изложенію этого переворота въ судьбахъ русскаго народа, мы должны прежде всего замѣтить и просить читателя запомнить это—что закрѣпленіе не было, какъ многие полагаютъ, единовременное событіе, совершившееся по именному указу; оно было сначала узаконено, потомъ отмѣнено, потомъ вновь введено; но долгое время оставалось безъ надлежащаго исполненія и точно такъ, какъ дворяне уклонялись отъ службы царской, вѣрнопостные ихъ люди скрывались отъ помѣщичьей власти.

Намъ неизвѣстно, когда именно состоялась эта мѣра. Ее обыкновенно приписываютъ Федору Іоанновичу, который по совѣту Годунова, указомъ 24 ноября 1597 года, воспретилъ крестьянамъ сходить съ тѣхъ земель, гдѣ ихъ засталъ указъ. Другіе относятъ эту мѣру къ 1592 г., такъ какъ установленъ срокъ для возвращенія людей, водворившихся на чужихъ земляхъ и срокъ вѣчно считать съ 1592 г. Бѣляевъ

(„Крестьяне на Руси“, стр. 166) полагаетъ, что приврѣженіе послѣдовало не прежде 1590 г., потому что въ одной уставной грамотѣ этого года упоминается еще о вольномъ переходѣ.

Указъ 1597 года есть во всякомъ случаѣ первое, дашедшее до насъ узаконеніе объ этомъ предметѣ, но въ немъ и въ тѣхъ предъидущихъ указахъ, на которые онъ ссылается, никакъ нельзя видѣть начала крѣпостного права въ томъ видѣ, какъ оно развивалось впоследствии. Въ указѣ только сказано: „чтобы на тѣхъ крестьянъ, которые изъ-за бояръ и другихъ владѣльцевъ выбѣжали за 5 лѣтъ назадъ, давать судъ крестьянамъ съ помѣщиками и возить ихъ назадъ, а на прочихъ, которые бѣжали по 106 годъ (1592), судъ помѣщикамъ не давать и оставлять ихъ на мѣстахъ“. Собственно запрещенія перехода нѣтъ въ указѣ, также нѣтъ и отмѣны срока Юрьева дня; о крестьянахъ, отлучившихся прежде, за 6, за 7 и за 10 лѣтъ до изданія указа, тоже сказано, что они бѣглецы, значитъ и тогда переходъ былъ не вполне вольный, допускался, можетъ быть, въ однихъ случаяхъ и запрещался въ другихъ. Во всякомъ случаѣ и по указу 1597 г. дѣла о побѣгѣ подлежали суду, разбирательству; крестьяне не выдавались помѣщикамъ, имъ давали судъ ранноправный съ боярами, и если подтверждалось, что они ушли самовольно, не объяснивъ и не заявивъ отказа, или нарушили, можетъ быть, другія условія, то тогда только призывалось: „ссылать наврѣно всякія смыки.“

Вскорѣ послѣ, указомъ 21 ноября 1601 года, крестьяне дворцовые и черныхъ волостей также приврѣжены были въ землѣ и такимъ образомъ крѣпостное состояніе распространилось на всѣхъ поселенъ, на чьихъ земляхъ они бы ни жили, въ видѣ личной зависимости, ибо въ черныхъ волостяхъ не было никакого личнаго и частнаго владѣнія, а какъ право вѣчнаго, безсрочнаго пользованія землей.

По нѣкоторымъ, впрочемъ довольно сбивчивымъ, преданіямъ это нововведеніе встрѣчено было въ современномъ русскомъ обществѣ будто бы съ неудовольствіемъ и ропотомъ: но кто же жаловался и ропталъ? вѣроятно болѣе всего та гулящая часть сельскаго населенія (задворные, подсуздные люди, захребетники), которые выдѣлялись отъ отцовъ и

братьевъ, бродили по помѣщичьимъ имѣніямъ и промышляли наемной службой или оброчнымъ содержаніемъ земель. Вѣроятно также не по праву пришло это запрещеніе и богатымъ вотчинникамъ свѣтскимъ и въ особенности духовнымъ, которые уже болѣе столѣтія систематически переманивали черныхъ людей на свои земли и, пользуясь исключительными льготами, снисванными царями, опустошали черныя волости ввозомъ тяглыхъ крестьянъ въ свои земли. Но для вольныхъ крестьянъ, общинниковъ, для черныхъ волостей, а равно и для мелкихъ владѣльцевъ мѣра эта была, безъ сомнѣнія, полезная, спасительная и; можно сказать, еслибъ закрѣпленія не послѣдовало, то все сельское населеніе постепенно перешло бы на частныя земли, крестьянскія тяглыя угодья также перешли бы болѣею частью во владѣніе частныхъ лицъ, и мы имѣли бы въ Россіи, навѣ и въ другихъ странахъ, вольное, но безземельное крестьянство. Мы выше уже видѣли, что опустѣніе черныхъ волостей съ одной стороны и скупка крестьянскихъ земель съ другой — бѣломѣтцами, боярами, были два предмета неутомимыхъ жалобъ крестьянъ, запрещеній и взысканій правительства, и непрерывное повтореніе ихъ со времени вѣчевыхъ въ Новгородѣ до временъ опричнины въ Москвѣ свидѣтельствуютъ, что эти незаконныя дѣйствія продолжались безпрепятственно во весь періодъ вольнаго перехода крестьянъ. Полная личная свобода разстроивала хозяйственный бытъ общины и къ концу XVI столѣтія разстройство это было полное, поэтому нельзя предположить, чтобы сельскія сословія возроптали противъ такой мѣры, которая, правда, закрѣпляла ихъ къ землѣ, но и землю укрѣпляла за ними и предупреждала дальнѣйшее опустѣніе тяглыхъ дворовъ и витей, на которые они въ продолженіи цѣлыхъ столѣтій жаловались и обѣтовали.

Но, кромя того, очень сомнительно, было ли это прикрѣпленіе безусловное, относились ли указы Федора и Бориса ко всему государству или къ московскимъ ближайшимъ уѣздамъ, имѣли ли они въ виду всѣ сословія или отдѣльные классы и разряды, наконецъ, состоялось ли и когда именно введеніе въ дѣйствіе новой вѣрности?

Издавъ въ 1601 г. положеніе о закрѣпленіи крестьянъ дворовыхъ и черныхъ, тотъ же правитель Годуновъ въ слѣдую-

щемъ 1602 г. издаетъ особый указъ (24 ноября) и „особую память новгородскимъ старостамъ“ (30 ноября), въ коихъ пишется совершенно противное — „что если крестьяне захотятъ изъ-за помѣщичья идти обратно въ крестьянство, то чтобы ихъ отпускали въ Юрьевъ день, да послѣ Юрьева дня двѣ недѣли позже и чтобы ихъ выпускали со всѣми ихъ животы, безъ всякой задержки, не дѣлая имъ боявъ и грабежей, не задерживая ихъ сильно и не продавая ихъ имущества, а взимая только пожилаго за дворъ 1 рубль и два алтына“; однимъ словомъ, возстановляется или повторяется слово въ слово порядковъ отъязовъ и расчетовъ прежнихъ временъ, какъ будто другого и не бывало.

Изъ другого указа 1601 года видно, что запрещеніе перехода было не повсемѣстное и не общее, что въ московскомъ уѣздѣ запрещалось возить людей изъ монастырскихъ и боярскихъ имѣній въ дворцовыя и черныя волости — и также отказывать крестьянамъ изъ иныхъ городовъ для переселенія въ московскій уѣздъ; но что въ это время, въ 1601 и 1602 годахъ, дозволялся переходъ съ дворцовыхъ черныхъ земель и отъ большихъ владѣльцевъ къ мелкимъ. Тамъ же, въ указѣ 1601 года, устанавливается ограниченіе, совершенно непонятное, если переходъ былъ дѣйствительно запрещенъ, именно дозволялось возить по одному или два крестьянина изъ-за одного владѣльца, „а 3 или 4 никому не возити“.

Это двусмысленное положеніе продолжается и въ смутное время; послѣ голодныхъ годовъ, 1602 и 1604, въ царствованіе самозванца послѣдовалъ 1 февраля 1606 г. приговоръ боярской думы, въ коемъ сказано, что если „про котораго крестьянина скажутъ, что въ тѣ голодные лѣта обрѣлъ онъ помѣщика по бѣдности, что было ему кормиться немочно, то тому крестьянину жити за тѣмъ, кто его прокормилъ въ голодные лѣта, а истцу отказать, потому-де — что онъ не умѣлъ своего крестьянина прокормить, а мынѣ его не пытай“. Вѣрно возвращать старымъ помѣщикамъ только тѣхъ бѣдныхъ крестьянъ, которые ушли отъ нихъ за годъ до голодныхъ лѣтъ, такъ что изъ этого слѣдуетъ заключить, что въ теченіи 3 лѣтъ, 1602—1604, завѣщеніе крестьянъ было въ дѣйствительности отмѣнено и право вольнаго пере-

ходы вновь восстановлено; что очень легко объясняется стремленіем нѣкоторых помѣщиковъ избавиться на время голода отъ обязанности кормить голодающихъ, но вмѣстѣ съ тѣмъ и увѣривается, что крѣпостное право еще не утвердилось и обуславливалось совершенно случайными соображеніями.

Далѣе, въ 1640 г. царь Михаилъ Федоровичъ принималъ уже болѣе строгія мѣры, ибо понятно, что краткій 5-ти-лѣтній срокъ, установленный Годуновымъ для отысканія бѣглыхъ, поощрялъ укрывательство и пристанодержательство бѣглыхъ; не трудно было ни крестьянамъ скрываться, ни помѣщикамъ ихъ скрывать въ теченіи 5 лѣтъ, чтобы, по минованіи срока, принимать новыхъ жильцовъ въ новымъ мѣстамъ и обойти такимъ образомъ строгость закона. Указомъ 9 марта 1640 г. сроки эти продолжены и назначены: десятилѣтній — для вывоза крестьянъ, самовольно бѣжавшихъ отъ господъ, и другой срокъ — 15 лѣтъ — для тѣхъ крестьянъ, которые выведены насильно новыми владѣльцами изъ-за прежнихъ; кромѣ того, за каждаго бѣжавшаго крестьянина положено 5 рублей штрафа въ годъ съ того помѣщика, который его принялъ и укрывалъ, и дѣйствіе закона распространено на всѣ вотчины, не только помѣщичьи, но и дворцовыя и на черныя волости.

Этотъ указъ свидѣтельствуетъ, что и по прошествіи 50-ти лѣтъ закрѣпленіе крестьянъ еще было не крѣпко и доказываетъ еще другое важнѣйшее обстоятельство, что противодѣйствіе исходило столько же, если не болѣе, отъ помѣщиковъ, сколько отъ крестьянъ, — что они, помѣщики, насильно уводили крестьянъ, вывозили ихъ со всѣми пожитками, обращали ихъ въ холопство, въ надворныхъ людей, можетъ быть и съ согласія самихъ перебѣжчиковъ, но во всякомъ случаѣ безъ спроса и вѣдома сельскихъ общинъ, среди коихъ они жили; срокъ, назначенный для этой категоріи людей, насильно выведенныхъ, болѣе продолжительный, чѣмъ для крестьянъ самовольно бѣжавшихъ, заставляетъ предполагать, что случаи насилія господъ повторялись еще чаще и требовали болѣе строгихъ мѣръ, чѣмъ самовольные побѣги крестьянъ.

Этотъ указъ былъ и не единственный въ своемъ родѣ; во все царствованіе Михаила повторяются такія же частныя распоряженія: Троицкому монастырю еще гораздо прежде жалуются право отыскивать своихъ крестьянъ за 10 лѣтъ,

вмѣсто 5, съ 1604 года—право это по особому навазу 1637 года распространяется на нѣкоторые города украинскіе и замосковныя и, наоборотъ, другимъ монастырямъ (Волоколамскому въ 1614 г.) не полагается никакого срока для вывоза своихъ людей, приказывается только ихъ спрашивать—старинные ли они монастырскіе люди или нѣтъ—и не отвѣту ихъ выдавать игумену съ братьею.

Еще болѣе любопытно извѣстіе о томъ, что изъ вѣрстанъ былъ прикрѣпленъ, и по всѣмъ даннымъ оказывается, что первоначальныя узаконенія вовсе не имѣли въ виду запретить вольный переходъ безусловно. Немедленно послѣ изданія указа 1597 г., мы находим нѣсколько грамотъ, отписокъ и другихъ частныхъ актовъ, гдѣ прямо говорится, „что вѣрстанъ и бобылей на ту вотчину называть“ дозволяется (грамота Выденскому монастырю 1597 г.); или приказывается „прибрать на нашихъ отчинъ людей и что захочетъ сажать на пашню, только не съ тягла, а братьевъ отъ братьевъ, сосѣдовъ отъ сосѣдовъ“, т.е. детьямъ, выдѣляющимся изъ семейства членовъ (царская грамота въ Пермь, 1609 г.); приказу Покровскаго монастыря даже предписывается (1632 г.): „прибирать людей въ вѣрстанство, называть на пустыя доли жильцевъ“ и указывается подробно, изъ какихъ людей ихъ набирать: изъ непахатныхъ крестьянъ и бобылей того же села, изъ дѣтей, братьевъ, племянниковъ и подсуеѣдниковъ. То же самое распоряженіе о „приборѣ крестьянъ“ повторяется (въ грамотахъ 1637 года въ г. Чердынъ, 1640 года въ Верхотурье), и вездѣ указывается на этотъ разрядъ непахатныхъ, нетяглыхъ крестьянъ, гулящихъ людей, какъ на обильный источникъ для набора новыхъ поселенъ. Эти наборы или приборы иногда производились въ довольно значительныхъ размѣрахъ, на примѣръ, въ Пермь приказано было однимъ разомъ, въ 1609 г., поселить отъ 50 до 100 охочихъ людей съ ихъ семьями.

Изъ этого можно положительно заключить, что въ первое время закрѣпленіе касалось только вѣрстанъ, состоящихъ въ тяглѣ, т.е. надѣленныхъ землей, и это, впрочемъ, разумеется само собой, ибо не въ чему было прикрѣпить без-

земельныхъ пазыковъ и бобылей; но изъ этого также видно, что въ это время разрядъ безземельныхъ крестьянъ очень распространился, если царскими указами предписывалось прибирать ихъ сколько потребуется изъ всякихъ вольныхъ людей; дѣйствительно, обезземеленіе крестьянъ при старомъ уложеніи о вольномъ переходѣ шло быстрымъ ходомъ; бобыли, которые прежде были хозяева, державшіе земли только въ меньшемъ размѣрѣ, въ половину противъ полныхъ хозяевъ, въ это время, повидимому, превратились уже въ нетяглыхъ людей, съ одними дворами, безъ пашни, и поэтому причислялись къ непахатнымъ крестьянамъ; бобыльскихъ дворовъ по нѣкоторымъ писцовымъ книгамъ считалось столько же, а иногда и болѣе, чѣмъ крестьянскихъ.

Въ этомъ отношеніи крѣпостное право должно было само собой замѣнить ходъ вещей, хотя, разумѣется, нельзя предположить, чтобы законодатели того времени имѣли такіе дальніе виды; но изъ самаго фискальнаго ихъ воззрѣнія на обезпеченіе платежей провозими и другія послѣдствія: крестьяне-хозяева потеряли право перехода, но для нихъ эта потеря была мало чувствительна, ибо, вавъ отъ всякаго добра, такъ и отъ земли другого добра не ищутъ; сельскія общины преимущественно черныя, выгадали, наконецъ, то право, о коемъ такъ неуспѣшно и безуспѣшно ходатайствовали въ теченіи столѣтій, чтобы черныя тяглыя земли не выходили изъ тягла; владѣльцы приобрѣли право задерживать своихъ поселянъ, но утратили другое важнѣйшее преимущество—сгонять съ земель крестьянъ на нихъ водворенныхъ, срывать дворы, присоединять крестьянскія выти къ вотчиннымъ, тяглыя участки въ бѣлыхъ мѣстахъ, къ господскимъ участкамъ.

Тягло приняло немедленно то значеніе, которое оно сохранило до новѣйшихъ временъ—податной единицы, которая независимо отъ права собственности остается неизмѣнной и складается изъ двухъ частей—рабочаго мужа съ бабой и нѣвѣстаго участка земли. Выть, которая въ прежнее время не имѣла постояннаго размѣра, въ XVII стол. получаетъ значеніе нормальнаго вѣдла, опредѣляемаго общей мѣрой по крайней мѣрѣ для цѣлныхъ уѣздовъ; въ Бѣлавской писцовой книгѣ выть вездѣ полагается: крестьянская въ одну мѣру (отъ 6 до 8 десятинъ), бобыльская въ половину. Въ другомъ сот-

номъ письмѣ 1629 г. приказано считать на пять 12 четв. (6 д.) доброй земли, 14 средней, 16 худшей и по всѣмъ волостямъ ровно, чернымъ, дворцовымъ, монастырскимъ вотчинамъ и помѣстьямъ.

Вотчинныя и помѣстныя земли различались отъ крестьянскихъ, и послѣднія росписывались по дворамъ и по именамъ домохозяевъ, какъ опись для раскладки и взиманія податей, между тѣмъ какъ господскія земли писались примѣрно, круглыми числами.

Наконецъ, во все это время, до второй половины XVII стол., крестьяне дѣйствуютъ, какъ полноправные граждане во всѣхъ своихъ хозяйственныхъ оборотахъ и мирскомъ правленіи, избираютъ старостъ и цѣловальниковъ по общему наряду изъ волостей черныхъ и дворянскихъ (наказъ законешскимъ погостамъ 1605 г.), также выборныхъ судей въ боярскихъ вотчинахъ (наказная память крестьянамъ Вельскаго стана 1596 г.), заключаютъ договоры о переселеніи (порядная 1599 г. крестьянъ Вежецкаго монастыря съ игуменомъ) или о наймѣ на разныя работы, возевъ лѣса на мосты и т. п. Въ числѣ порядныхъ записей, исчисленныхъ Бѣляевымъ (1624, 1626, 1628, 1630 годовъ) были совершенно вольныя сдѣлки, гдѣ крестьяне поселяются на монастырскихъ земляхъ; заключаютъ условія о работахъ, о пожилыи платѣ и уговариваются, что они вольны ожить съ платежомъ убытка и воложить, и тутъ же приводятся и другія рядныя (1635, 1634 г.), въ которыхъ крестьяне обязываются не уходить, не рядиться на сторону въ казачество или стрѣльчество.

Всѣ эти извѣстія, крайне сбивчивыя, указываютъ однако положительно: а) что первоначальный видъ закрѣпленія ничего болѣе не значилъ, какъ запрещеніе перехода въ нѣкоторыхъ случаяхъ и мѣстностяхъ, и б) что это запрещеніе также слабо соблюдалось, какъ и всѣ прочія мѣропріятія этого времени, — какъ и обязательная служба помѣщиковъ. Оно во всякомъ случаѣ не относилось къ тому классу крестьянъ, которые переходили, для которыхъ вольный переходъ былъ дѣйствительною вольностью; люди гулящие сохраняли и послѣ указа о крѣпости свою полную вольность и лишились ее только въ томъ случаѣ, если находили выгоднымъ брать земли, жить за монастыремъ или помѣщикомъ и мѣнять та-

кимъ образомъ свою бродячую вольную жизнь на осѣдлое и крѣпостное состояніе.

Такое явленіе, добровольный промѣнъ личной свободы на крѣпостное состояніе, можетъ казаться страннымъ, противоестественнымъ въ наше время, но оно очень понятно въ тѣ смутныя времена, которыя мы описывали; въ дѣйствительности заблужденіе по добровольному согласію, переселенія изъ вольныхъ казенныхъ деревень въ господскія, сдѣлалось въ это время, въ первой половинѣ XVII столѣтія, такъ часты, что упрощали опустѣніемъ черными волостямъ.

Въ подмосковныхъ и замосковныхъ уѣздахъ крѣпостное сословіе прибывало не по днямъ, а по часамъ и, по свидѣтельству Котошихина, въ половинѣ XVII-го столѣтія крестьянскихъ дворовъ было въ черныхъ волостяхъ 30,000, въ дворянскихъ 30,000, въ владычныхъ (патріаршихъ, митрополитскихъ) 35,000, монастырскихъ 83,000, а помещичьихъ, говорить Котошихинъ, нельзя было и счесть⁷⁾. Впрочемъ, свидѣтельство это можно принять только съ оговоркой, что оно относится къ московскимъ ближайшимъ уѣздамъ, ибо очевидно, что пропорція черныхъ волостей, должно быть, была гораздо сильнѣе въ поморскихъ или волжскихъ и уральскихъ уѣздахъ; но во всемъ районѣ московскаго самодержавія, насколько оно дѣйствовало непосредственно, помещичье владѣніе уже въ то время вытѣснило крестьянское. Насилія при этомъ было немного; гулящихъ людей, въ особенности послѣ голодныхъ годовъ, 1602—1604, было достаточно и нехватные крестьяне селились охотно на частныхъ земляхъ, зная напередъ, что съ этихъ земель они невольны сѣсти, но что невольны и дворяне ихъ съ нихъ считать.

Эти охочіе люди находились во всѣхъ селеніяхъ и давали на себя добровольныя крѣпости такія же, какъ прежнія кабалныя записи, называя ихъ только другими именами: порядныя записи, ввозныя грамоты, сущность новизны состояла въ томъ, что крестьянинъ за участокъ земли, ему надѣленный, отдавалъ себя съ потомствомъ въ вѣчное распоряженіе помещика; можетъ быть, даже вѣратно, что они обыкновенно заключали или думали заключать условныя сдѣлки, но только на словахъ, а въ грамотахъ эти условія вѣселись ильче или но крайней мѣрѣ сокращенно; обязанности, принятныя на себя

владельцами, пропускаясь или подразумевались; напротив, тягости, наложенныя на крестьянъ, прописывались и обыкновенно въ общихъ выраженіяхъ: „за такую-то есуду мнѣ, N. N., зять у такого-то помѣщика въ деревнѣ, пашню на него пахать и всякое дѣло дѣлать“, или, „монастырское всякое дѣло мнѣ, N. N., дѣлать и страду монастырскую вмѣстѣ съ крестьянами страдать, все какъ прикажетъ игумень съ братіей“. Такимъ образомъ, по безграмотности крестьянъ, въ этихъ запискахъ употреблялись обыкновенно общія выраженія: „всякое дѣло, какъ прикажутъ“, и хотя, безъ сомнѣнія, эти дѣла и приказанія были предметомъ стовора словеснаго, но въ грамотахъ оставались только таковыя плавныя черты, изъ коихъ выводилась неограниченная крѣпостная власть.

Злоупотребленія этой власти входили все болѣе и болѣе въ обычай: уже во второй четверти XVII столѣтія встрѣчаются грамоты о раздѣлѣ, продажѣ, мѣнѣ и о всякихъ другихъ сдѣлкахъ по цѣлымъ деревнямъ съ крестьянами, о сдачѣ въ аренду самихъ крестьянъ, но притомъ однако всегда оговаривалось, чтобы крестьянъ не разгнать, землю не отнять. Крестьянское тягло послѣ прикрѣпленія, какъ и прежде, всегда принимается въ смыслѣ цѣлаго участка населенной земли, которая противопоставляется пустой, и земля, однажды записанная зилой въ писцовыя книги, навсегда оставалась таковой, тягловою или податной, хотя бы послѣ и оставалась впускѣ. Это правило охраняло крестьянъ лучше воишь законовъ отъ самовольныхъ захватовъ, ибо землевладельцы не находили никакихъ выгодъ выселять ихъ, зная, что земли, надѣленныя крестьянамъ, во всякомъ случаѣ, и послѣ переселенія будутъ считаться жилими, податными.

Съ воцареніемъ Алексѣя Михайловича крѣпостное право дѣлаетъ большой шагъ впередъ, и этотъ переломъ обозначается съ перваго же года его царствованія челобитной, поданной дворянами и боярскими дѣтьми всѣмъ городомъ, т. е. мелкопомѣстными провинціальными дворянами противъ „сильныхъ людей“, т. е. бояръ и московскихъ: обольничихъ и стольниковъ. Дворяне пишутъ, что они 33 года служили государю отцу и на службѣ осудѣли, что ихъ мѣшбастыи

восстания: сплутали, потому что люди и крестьяне выходатъ изъ-за нихъ, бѣдныхъ городовыхъ дворянъ, за „сильныхъ людей“, за бояръ, за окольныхъ и ближнихъ людей, и за власти и за монастыри, — что повуда они были на государевой службѣ имъ не досужно было провѣдать своихъ бѣглыхъ крестьянъ, а въ это время „сильные люди“ развозили бѣглыхъ по дальнимъ своимъ вотчинамъ, посадъ ихъ скрывали въ урочные годы (т.е. въ тѣхъ пяти-лѣтнихъ срокахъ, положенныхъ для приписки людей въ новые мѣста) и потому, по минованіи срока, водворяли ихъ въ смежныхъ селеніяхъ, называя ихъ подложно своими старинными крестьянами. Но верго хума, пишутъ дворяне, что эти бѣглые крестьяне, живучи за сильными людьми, приписываютъ законно и другіхъ нашихъ крестьянъ къ своимъ дворамъ и семьямъ, записываютъ ихъ въ писцовы выги и осудныя записи и „друзья тѣмъ, за кѣмъ они живутъ, сманиваютъ, крестьянъ отъ насъ на смежныя боярскія вотчины“. Челобитная заключается просьбой отмѣнить, отставить урочные годы въ отдачѣ бѣглыхъ крестьянъ и отдавать ихъ старымъ владѣльцамъ, какъ только они ихъ провѣдаютъ, хотя бы и не въ урочныя лѣта.

Эта челобитная наглядно представляетъ картину крестьянскаго и помѣщичьяго быта въ это время. По прошествіи почти 50 лѣтъ со дня запрещенія переходовъ, древнее право вольнаго перехода вовсе не утратилось, вовсе не было отмѣнено въ дѣйствительномъ народномъ быту — оно только перешло съ законной почвы на незаконную, изъ права свободныхъ отказовъ и вызововъ образовалось бродяжничество, укрылательство бѣглыхъ и пристанодержательство. Эти безпорядки сдѣлались общимъ порядкомъ, имъ потворствовали: сильные люди, ближніе къ царю, власти и монастыри; бояре окольные укрывали бѣглыхъ крестьянъ, дальніе монастыри держали пристани для бродягъ; тамъ, въ этиль отдаленныхъ вотчинахъ, проживали они срочные урочные годы (5, 10 лѣтъ) и, выждавъ срокъ, водворялись у своихъ покровителей на юдномъ правѣ старинныхъ крестьянъ. Страдали отъ этого всепо болѣе бѣдные дворяне, и по ихъ настоятельнымъ просьбамъ, повтореннымъ нѣсколько разъ, Алексѣй Михайловичъ въ 1646 г. рѣшился отмѣнить урочные годы на будущее время, но за прошедшее оставить въ силѣ прежній 10-лѣтній срокъ.

Наконецъ, по соборному уложенію 1649 г., урочныя дѣла были вовсе отмѣнены, какъ на будущее, такъ и за прѣшнее время, и правила новаго прикрѣпленія изданы въ видѣ свода узаконеній въ XI главѣ уложенія.

Съ этого (1649) года можно считать, что прикрѣпленіе крестьянъ было формально узаконено въ Россіи, но все-таки не въ видѣ личной зависимости — принадлежности человека господину (Leibeigenschaft), а единственно въ смыслѣ неразлучности крестьянина отъ земель, что было единственною цѣлью всего этого законодательства, постоянною непреложною заботою государей дома Романовыхъ въ виду бродяжничества, убоивавшагося между крестьянами въ прошломъ столѣтіи, еще болѣе усилившагося въ началѣ XVII столѣтія, въ смутное время самозванцевъ и голода, въ виду систематическаго уклоненія дворянъ отъ службы и потворства тѣмъ же дворянъ и знатнѣйшихъ изъ нихъ бѣгству и укрывательству людей. Государи старались объ одномъ — какъ бы устроить, чтобы земля отвѣчала за все, за службу и за подати, чтобы съ нея взимать и вѣнскивать всѣ повинности, личныя и денежныя, не обременяя вазну непосильнымъ трудомъ отмыкающихъ служилыхъ и податныхъ людей, отсутствующихъ, скрывающихся и укрывающихся.

Съ этой цѣлью уже нѣсколько прежде введено было правило считать землю жилую, какъ скоро она разъ населена, на вѣчныя времена податною, такъ что распоряженіе помещика о выселеніи крестьянъ уже не имѣло вліянія на податныя овлады его имѣнія, и онъ былъ заинтересованъ сколько же, сколько и вазна, чтобы земли не пустовали, потому что съ пустыихъ дворовъ и невоздѣланныхъ или залуженныхъ пашней ему приходилось все-таки платить подать или справить службу, какъ скоро онѣ разъ записаны жилыми въ пшецовыя книги; но Богъ не безъ милости, иисцы не безъ упрека: — при составленіи этихъ описей можно было показывать жилые дворы пустыми, и эти подложныя показанія сдѣлались въ XVII столѣтіи главнымъ промысломъ пшецовъ, главной заботой владѣльцевъ. Способы, при этомъ употребляемые, были разнообразны: при первыхъ слухахъ о се-

ставленіи новыхъ записей помѣщичьи переводили временно крестьянъ изъ нѣсколькихъ дворовъ въ одинъ и показывали упраздненные дворы пустыми; другихъ крестьянъ и бобылей писали за собой вочно, какъ будто находящихся въ бѣгахъ, — затѣмъ крестьянскіе дворы называли людскими, задворными, а въ монастыряхъ крестьянъ показывали службами, дѣвчешами; однимъ словомъ, при помощи московскихъ стольниковъ и привязныхъ, которые, какъ надо полагать, не были въ то время безусловно неподкупными чиновниками, утайка дворовъ сдѣлалась самымъ обыкновеннымъ проступкомъ, не имѣвшимъ за собой предосудительнаго безчестнаго значенія, точно такъ, какъ въ наше время, утайка товара при таможенномъ досмотрѣ, контрабанда, не считается преступленіемъ въ нравственномъ отношеніи, хотя и влечетъ за собой строгія наказанія.

Дѣла объ утаенныхъ дворахъ составляють, повидному, такое многосложное производство, челобитье и розыскъ по этому предмету такъ докучали государю и московскимъ привязамъ, что по уложенію (глава XI, ст. 24) привязано прервать по нимъ дѣлопроизводство, прошеній болѣе не принимать и не считать за утайку, если послѣ переноси окажутся въ имѣніяхъ новые дворы, образовавшіеся чрезъ раздѣлъ старыхъ крестьянскихъ семействъ, записанныхъ въ переписи, — потому-де, сказано въ этой статьѣ, „что ихъ переписывали стольники и дворяне московскіе за крестнымъ цѣлованіемъ и которые писали не по правдѣ, тѣмъ за неправое письмо учинено наказаніе“.

Такимъ образомъ утаенные дворы подошли всѣ вмѣстѣ подъ милостивый манифестъ, дѣла о нихъ окончательно похерены за прежніе годы, а всѣ убитыи вымещены на переписчикахъ жестокимъ ихъ наказаніемъ.

Вообще, уложеніе имѣло преимущественно въ виду покончить всѣ старые счеты о вкрьстѣнахъ, не входя въ точное разбирательство права собственности, а придерживаясь болѣе крестьянскаго быта, чѣмъ помѣщичьихъ расчетовъ и выгодъ. Это особенно видно изъ многихъ статей (3, 17, 18, 19), гдѣ опредѣляется порядокъ возвращенія крестьянъ изъ бѣ-

говъ на прежнее жителство. При этомъ надо было опредѣлить составъ крестьянской семьи, кого изъ членовъ семейства считать домохозяевами, слѣдующими при отцѣ, и кого нѣтъ; первыми признаются: дѣти, рожденныя въ то время, когда онъ былъ въ бѣгахъ, и вѣтыя, если крестьянинъ, будучи въ бѣгахъ, выдалъ свою дочь замужъ за сторонняго человека; но вмѣстѣ съ тѣмъ положительно оговаривается, что сыновья въ отцу не приписываются и за нихъ не слѣдуютъ въ отдачу, если они живутъ въ раздѣлѣ.

Это свидѣтельство для насъ очень важно, потому что указываетъ на одну изъ главныхъ чертъ крестьянскаго общаства въ прежнія времена; черту, сохранившуюся и понынѣ, а именно, — что семейство считалось у насъ въ сельскомъ быту не столько родственнымъ, сколько поземельнымъ или хозяйственнымъ союзомъ; что сыновья, племянники, приемыши не наследовали отъ главы семейства, а отдѣлялись отъ нихъ по достиженіи совершеннолѣтія и рабочаго возраста; что крестьянскій дворъ, крестьянское хозяйство признавались не родовымъ наследственнымъ имуществомъ, а только пожизненнымъ владѣніемъ, такъ что право наследованія, этотъ высшій законъ всѣхъ западно-европейскихъ обществъ, у насъ замѣнялось правомъ семейныхъ раздѣловъ. Эту черту мы должны подмѣтить, потому что она, какъ мы ниже объяснимъ, составляетъ коренное отличіе русской общественности отъ всѣхъ другихъ европейскихъ.

Прикрѣпленіе крестьянъ по уложенію имѣло еще и другое очень замѣчательное свойство. Помимо всякой правды и справедливости, и единственно въ виду удобнѣйшаго вниманія податей, законъ предписывалъ за все время, покуда крестьянинъ былъ въ бѣгахъ, взыскивать подати не съ того имѣнія, гдѣ онъ проживалъ и скрывался, а съ того — куда онъ переводился по суду и по обысу (ст. 6, 7, 10).

Правительство брало на себя только трудъ, который впрочемъ долженъ былъ быть очень тяжкій, отыскивать бѣглыхъ, возвращать ихъ прежнимъ владѣльцамъ, но затѣмъ ничего и знать не хотѣло о расчетахъ между помещиками за податные

облади и считало недоимки на тѣхъ изъ нихъ, въ которыхъ бѣгле „учнутъ жить“.

Недоимки эти, вѣроятно для округленія счетовъ, приказано даже считать по 10 р. въ годъ за каждаго крестьянина, и эту сумму, взимаемую съ старыхъ владѣльцевъ, кои имъ возвращены бѣгле, предоставлялось имъ, какъ частнымъ лицамъ, взимать съ пристанодержателей и укрывателей бѣглыхъ.

Эти распоряженія указываютъ, во-первыхъ, что вся цѣль прикрѣпленія была — облегченіе исправнаго поступленія податей, и, во-вторыхъ, что мѣры, предписываемыя съ этой цѣлью, должны были еще болѣе поощрить то зловерное бродяжничество, которое московскіе государи хотѣли искоренить. Для облегченія казны, отвѣтственность по поступленію податей лежала на владѣльцахъ и только на тѣхъ, за воими бѣгле крестьяне прежде жили и отъ коихъ бѣжали; если впоследствии крестьянинъ отыщется и признано будетъ по суду, за кѣмъ онъ жилъ въ бѣгахъ, то настоящей помѣщикъ, по возвращеніи ему крестьянина, могъ искать свои протѣри и убытки съ того лица, который скрывалъ его; притомъ же если эти, навъ само собой разумѣется, могли быть вчиняемы только при открытіи самихъ отвѣтчиковъ и по ихъ уличеніи. Можно себѣ представить, какой огромный процентъ бѣговъ оставался неразслѣдованнымъ и неоткрытымъ, какъ льготно было крестьянамъ жить въ такомъ безвѣстномъ отсутствіи, не платя податей, и какъ должна была развиваться, подъ вліяніемъ такого неразумнаго законодательства, старинная склонность къ бродяжничеству, на которое жалуются великіе князья еще XI вѣка и которое сами они постоянно поощряли своими безтолковыми мѣропріятіями.

Вообще, XI глава уложенія замѣчательна не только по новымъ порядкамъ, которые она вводила и узаконяла въ крѣпостномъ правѣ, ибо порядки эти соблюдались и прежде, и послѣ уложенія одинаково слабо, но болѣе по тому довольно полному очерку крестьянскаго и помѣщичьяго быта, который выясняется изъ разныхъ статей закона и болѣею частью въ отрицательномъ смыслѣ, то-есть какъ запрещеніе дѣйствій,

постоянно повторявшихся, какъ угроза за нарушенія, вошедшія во всенародный обычай.

Такъ, напримѣръ, въ ст. 30 и 31 приказывается не смѣшивать помѣстій съ вотчинами, писать крестьянъ въ этихъ имѣніяхъ перознь, не переводить ихъ съ помѣстныхъ земель на вотчинныя, чтобы тѣхъ помѣстій „не пустошить“; даѣе подтверждается, что если помѣстье будетъ передано другому владѣльцу, и онъ будетъ жаловаться, что прежній владѣлецъ переманилъ крестьянъ на вотчинныя земли, то таковыми отдавать и обратно со всеми ихъ животы и клѣбомъ.

Въ ст. 7 дозволяется обмѣнъ жилыхъ помѣстій на пустыя вотчинныя земли, но съ тѣмъ, чтобы крестьянъ переводить на промѣнныя пустыя земли.

Въ ст. 3 главы XV не дозволяется и отпущать крестьянина на волю изъ помѣстья. Повинности крестьянъ помѣщику обозначаются опредѣлительно и при переходѣ земли отъ одного помѣщика къ другому разбирательство чинится такъ, что на старого помѣщика крестьяне обязаны сжать хлѣбъ, стоящій въ полѣ, но потомъ отдѣлать сѣмена для посѣва будущаго хлѣба и отдать ихъ новому господину; при этомъ еще упоминается (ст. 38, глава XVI), что крестьяне обязаны убирать только хлѣбъ, который сами они сѣяли на господской запашкѣ, а тотъ, который посѣяны дѣловыми людьми, старому помѣщику жать самому, не принуждая къ этой работѣ крестьянъ. Помѣстное владѣніе одинаково продолжало быть промысломъ, спекуляціей многихъ дворянъ; „не хотя государю служить“, они сдавали свои помѣстья, мѣняли, закладывали и даже продавали ихъ, крестьянъ грабили и чинили имъ всякія насилія, и потомъ, залуствова и проворовавъ помѣстья, „пропадали безъ вѣсти, отъ службы отбывали и обращались въ бѣгство, какъ крестьяне“. Эти помѣщичьи побѣги особенно часто повторялись въ присоединенныхъ татарскихъ царствахъ: Казанскомъ, Астраханскомъ, гдѣ мурзы изъ татаръ составляли ядро служилого сословія. Уложеніе (ст. 45, гл. XVI) угрожаетъ за такое воровство жестокимъ наказаніемъ.

Единицей и первымъ звеномъ общественнаго быта по уложенію, какъ и по прежнимъ судебникамъ и указамъ, все-таки считался „крестьянскій дворъ съ людьми“; такъ, въ

ст. 26 главы XVI, при опредѣленіи права выкупа родственниками проданныхъ вотчинъ, постановляется, что за каждый новый дворъ съ людьми приплачивается 50 р.; за пахатную землю по 3 р. за десятину, за лѣсныя расчистки по 2 р. Эта единица, дворъ, была неизмѣнная величина, но совмѣщала въ себѣ усадебную землю, жилища строенія и людей, въ нихъ живущихъ; число жильцовъ могло быть различное, смотря по тому, много ли или мало было членовъ семейства; но покуда они не раздѣлились, дворъ считался нормальной и хозяйственной мѣрой и цѣна ему полагалась тоже нормальная, равная для всѣхъ, и это ясно указываетъ, что домохозяева жили всѣ подъ закономъ общиннаго землевладѣнія, верстались дворами и усадьбами поровну, и на каждый дворъ получали равное количество полевыхъ угодій; что особо, внѣ общиннаго развода, считались только новыя распаши и расчистки изъ лѣсныхъ порослей, которыя и оцѣнялись особо—пашни въ 3 р., покосы въ 2. Эти житейскіе обычаи были такъ повсемѣстны, что всѣ дворы могли быть подведены подъ одну общую норму оцѣнки. Особую категорию крестьянъ составляли, какъ мы видѣли, сыновья, выдѣлявшіеся отъ отцовъ изъ крестьянскихъ дворовъ (ст. 28, глава XI); они прежде обозначались названіями „захребетниковъ, подусѣдниковъ“, а теперь, въ уложеніи и другихъ актахъ XVII ст., именуются „крестьянскими дѣтьми“, какъ дѣти бояръ и дворянъ, которые верстались особыми помѣстьями отъ отцовъ и прозывались „боярскими и дворянскими дѣтьми“. Эти крестьянскія дѣти, если они выдѣлялись изъ семьи, не считались крѣпостными; во многихъ порядныхъ записяхъ того времени мы находимъ всякій разъ, вслѣдъ за прозваніемъ рядчика, такого-то крестьянскаго сына, означеніе его состоянія: „вольный человекъ“. Это были лишніе люди, прибывшія души, не получившія выти въ тяглою землѣ; если они довольствовались отцовскимъ надѣломъ и жили съ нимъ въ одномъ дворѣ, то приписывались въ крестьянство и прикрѣплялись къ землѣ вмѣстѣ съ отцомъ; но если они шли въ раздѣлъ, и по раздѣлу не брали на себя, или не получали отъ міра и отъ помѣщика особаго тяглою участка, то вмѣстѣ съ тѣмъ и выходили изъ крестьянства, которое было состояніе земельное (пашенное) и крѣпостное; переходили

сами собой, *ipso facto*, въ разрядъ вольныхъ, но безземельныхъ, бездомныхъ людей. Этотъ классъ людей составлялъ, до временъ Петра Великаго, очень многочисленную и совершенно свободную часть сельскаго населенія; изъ нихъ набирались мастеровые и ремесленники, наемники, казаки и пестухи; они вступали въ вольные договоры съ помѣщиками и сельскими общинами, рядились на работы, уговаривались въ платѣ, переходили изъ деревни въ деревню, отъ одного господина къ другому и избѣгали только одного—садиться на землю, потому что съ владѣніемъ землей сопряжено было и приерѣпленіе къ ней, утрата личной вольности.

Изъ этого видно, что уложеніе произвело только одно измѣненіе, и то не существенное, не въ самой жизни народа, а формальное—въ законѣ и судебной практикѣ; это была отмѣна такъ называемыхъ „урочныхъ годовъ“; срокъ, положенный для отыскиванія бѣглыхъ, сначала 5-ти-лѣтній, а потомъ 10—15-лѣтній, теперь былъ вовсе отмѣненъ; можно было преслѣдовать и возвращать старинныхъ крестьянъ, когда бы они не убѣжали. Это дало такое развитіе искамъ и дѣламъ о побѣгахъ, что московскіе приказы были вскорѣ завалены челобитьями вотчинниковъ и помѣщиковъ; но, съ другой стороны, правительство, распорядившись о взиманіи водатей за бѣглыхъ съ тѣхъ имѣній, откуда они бѣжали, дало какъ будто премію пристанодержательству и укрывательству, и этой мѣрой парализовало всю строгость закона о бѣглыхъ.

И дѣйствительно, какъ увидимъ ниже, ничего по существу не измѣнилось въ смутномъ положеніи помѣщичьей власти и крестьянской вольности. Послѣ уложенія, какъ и прежде, продолжалась разгульная жизнь русскихъ людей, приволье обильной русской земли и нарушенія, большею частью безнаказанныя, правъ, обязанностей, царскихъ указовъ и взаимныхъ договоровъ сельскихъ жителей между собой, вольныхъ и крѣпостныхъ, господъ и мужиковъ.

Мы такимъ образомъ дошли до послѣднихъ годовъ древней до-Петровской Россіи и, останавливаясь на этомъ моментѣ второй половины XVII столѣтія, можемъ теперь представить общій очеркъ нашего стариннаго сельскаго быта въ это

времени, когда еще западно-европейская цивилизация не коснулась его.

Вотчинное и поместное землевладѣніе со времени прикрѣпленія крестьянъ очень расширилось и расплодилось. Служилые люди были всею имуществомъ и даже дабы по немногу обращать временныя свои владѣнія въ наследственныя; боярскія и дворянскія дѣти припускались къ отцовскимъ поместьямъ; имѣнія, оставленныя, по царской милости, на прожитокъ, переходили по замужеству дочерей или вдовъ къ зятямъ и мужьямъ и переименовывались сами собой въ вотчины, не по закону, либо юридическому различію родовой собственности отъ приобрѣтенія, не на основаніи какихъ-либо понятій о наследственной принадлежности; имѣній, а просто — на факту, что сыновья или другіе родственники случайно получили то поместье, которымъ владѣлъ отецъ, дѣдъ или дядя.

Единственныя различія, которыя установлены были для вотчинъ, были: 1) родственникамъ предоставлялось право выкупать ихъ послѣ продажи; 2) изъ вотчинныхъ имѣній не запрещалось (но и нигдѣ не сказано, чтобы дозволялось) отлучать крестьянъ на сторону и на волю; все прочія условія землевладѣнія если и не были совершенно одинаковы, то, до крайней мѣры, постоянно сличивались, служба требовалась какъ съ вотчинъ, такъ и съ поместій; крестьяне прикрѣплялись какъ въ тѣмъ, такъ и въ другіемъ; опустошать таглы крестьянскія земли, упразднять дворы, присоединять жилия мѣста къ господскимъ пустошамъ не дозволялось никому изъ частныхъ землевладѣльцевъ; также нигдѣ не предписывался порядокъ наследованія, выдѣла вдовъ, дочерей, а если въ отдѣльныхъ грамотахъ и разрѣшалось одному боярину завѣщать свои имѣнія такимъ-то наследникамъ, то по другимъ дѣламъ устанавливались совершенно иные порядки, и исключеній выходило болѣе, чѣмъ правилъ. Наконецъ, и самое различіе, установленное между вотчиной и поместьемъ, совершенно сглаживается тѣмъ, что какъ тѣ, такъ и другія отбирались въ казну по указу 1649 г. за приѣмъ бѣлыхъ и за неявку на службу.

Вотчинное и поместное владѣнія въ теченіи XVII ст. слились окончательно въ одномъ правѣ крѣпостного владѣ-

нія; всѣ прочія соображенія о правѣ собственности были оставлены въ сторонѣ, лишь бы удержать за собой старыхъ жильцовъ и тягловъ, умножить число дворовъ въ своихъ имѣніяхъ и по возможности, правдой и неправдой, привлечь новыхъ поселенъ на свои пустыя и дикія земли.

Съ этого открывається новое движеніе въ исторіи землевладѣнія и сельскихъ сословіи въ Россіи; запрещеніе перехода висить, какъ угроза, надъ вотчинниками, владѣющими пустыми и непроизводительными землями и, наоборотъ, общаетъ большія выгоды тѣмъ помѣщикамъ, преимущественно мелкимъ дворянамъ московскихъ и подмосковныхъ уѣздовъ, гдѣ земли были уже довольно густо населены. И начинается между ними междоусобная брань; первые „люди сильные“ спѣшили воспользоваться урочными годами, какъ послѣднимъ срокомъ для населенія своихъ обширныхъ наследственныхъ и купленныхъ имѣній, наѣздами отправлялись въ смежныя помѣстья другихъ дворянъ, набирали тамъ охочихъ людей или даже насильно вывозили цѣлыя семейства, скрывали ихъ въ продолженіи урочнаго срока и затѣмъ водворяли на законномъ основаніи на своихъ земляхъ. Такъ поступали сильнѣйшіе изъ дворянъ, приближенные къ царю, также монастыри, пользующіеся милостью благовѣрныхъ государей и вообще, какъ объяснено въ челобитной 1642 г., всѣ люди имѣющіе власть и силу. Власть и сила употреблялись собственно на то, чтобы обходить законъ и противодѣйствовать верховной власти.

Слабымъ людямъ, то-есть мелкопомѣстнымъ дворянамъ, трудно было защищаться отъ этихъ набѣговъ и нашествій свѣтскихъ бояръ и духовныхъ владыкъ, тѣмъ болѣе, что большая часть помѣстій, коими верстались дворяне въ подмосковныхъ уѣздахъ, были крайне малы, въ 50 и не болѣе 100 десятинъ; но они-то и составляли главную поживу для владѣльцевъ, искавшихъ новыхъ тягловъ, потому что кругомъ Москвы земли были уже населены въ сравненіи съ поморскими, украинскими, новгородскими и приволжскими уѣздами довольно густо и что положеніе крестьянъ было тамъ хуже въ сравненіи съ просторомъ и привольемъ, коими они пользовались въ отдаленныхъ мѣстахъ. Поэтому, во все продолженіе XVII столѣтія, мы видимъ, несмотря на запре-

щеніе перехода, постоянныя жалобы мелких помѣщиковъ на опустошенія, чинимыя крупными владѣльцами. На ихъ сторону становятся и черныя волости, между тѣмъ какъ бояре, окольничіе, стольники, патриархи, митрополиты и игумены держатся другой стороны и дружно продолжаютъ колонизацію своихъ земель выходцами изъ вольныхъ людей, то-есть крестьянскихъ дѣтей, и бѣглецами крестьянами изъ черныхъ волостей и частныхъ имѣній.

Но и городовые дворяне — бѣдныя боярскія дѣти, находятъ также облегченіе своей участи въ такомъ же способѣ обхода узаконенныхъ порядковъ, только ихъ обходное движеніе происходитъ съ другой стороны: получая помѣстья для службы, для кормленія себя въ походахъ и посылкахъ, они оставляютъ за собою помѣстья, но избѣгаютъ службы; если же помѣстье не даетъ достаточнаго дохода, то они или прибрѣгаютъ къ разнымъ вспомогательнымъ мѣрамъ: разоряютъ крестьянъ поборами, или показываютъ жалыя и тяглыя земли пустыми и уменьшаютъ свои тягости настолько, сколько скрываютъ вытей и тяголь. Такимъ образомъ, крупное землевладѣніе развивается на счетъ мелкаго и крестьянскаго. Прикрѣпленіе крестьянъ въ теченіи цѣлаго столѣтія не вводится въ дѣйствительный бытъ, помогаетъ, вѣроятно, боярамъ и монастырямъ удерживать людей, за ними живущихъ, но запрещается имъ вывозить и перевозить чужихъ крестьянъ; черныя волости продолжаютъ отбывать отъ службы, а боярскія и церковныя вотчины населяются новоподрядными и бѣглецами жильцами.

Положеніе городовъ и городскихъ сословій было въ главныхъ чертахъ совершенно сходно съ состояніемъ сельскихъ уѣздныхъ обывателей.

Вообще, мы до сихъ поръ не описывали отдѣльно городской бытъ, потому что въ отношеніи нашего предмета — землевладѣнія, города въ древней Руси очень мало отличались отъ селеній и волостей. Мнѣнія нѣкоторыхъ нашихъ ученыхъ, описывающихъ городскую общину, какъ отдѣльное учрежденіе, какъ свободную или сословную корпорацію, противоположную земскому или мірскому сельскому обществу, мнѣніе

это намъ кажется однимъ изъ тѣхъ ошибочныхъ возрѣній, которыя вкрались въ нашу науку изъ того, что мы постоянно видимъ предъ глазами сословный бытъ европейскихъ городовъ. За исключеніемъ Новгородъ и нѣкоторыхъ его пригородовъ, всѣ прочія наши городскія поселенія, ни по своимъ учреждениямъ, ни по образу жизни и промысламъ; ни по порядку землевладѣнія, ничѣмъ не отличались отъ селеній и въ развитіи общественности слѣдовали общей участи прочихъ сословій. Свободны они были настолько же, насколько и черныя волости, казенные крестьяне, которые не знали помѣщичьей власти и зависѣли непосредственно отъ московскихъ приказовъ; сословными общинами ихъ можно назвать только въ томъ отношеніи, что городамъ запрещалось принимать тяглыхъ людей изъ уѣздовъ, но такое же запрещеніе существовало и для сельскихъ землевладѣльцевъ, и какъ тѣмъ такъ и другими постоянно нарушалось.

Единственное коренное различіе, которое мы усматриваемъ въ поземельномъ бытѣ нашихъ городовъ, это то — что единицей владѣнія считался въ городахъ — дворъ, а въ уѣздахъ — вить или обжа. Но при этомъ общая валовая податная единица была одинаковая для волостей и городовъ — соха; иная, государи расписывали всѣхъ податныхъ обитателей по сохамъ; только внутри общества, при разверствѣ сошныхъ окладовъ между жителями низшая податная единица другая: въ селеніяхъ — поземельная мѣра, въ городахъ хозяйственная единица — дворъ. Впрочемъ, какъ та, такъ и другая принимаются не безусловно и уравниваются не по пространству и объему, не по величинѣ участка или строеній, а по животамъ и промысламъ. Выти и дворы распределяются по статьямъ (лучшіе, средніе, худшіе), по доходности и качеству угодій, и по занятости домохозяевъ; только въ сельскомъ быту главнымъ признакомъ доходности полагается число животныхъ, т.-е. лошадей, коровъ, и проч. скота, которые дѣйствительно всего ближе опредѣляютъ степень довольства и рабочую силу землевладѣльца, а въ городскихъ поселеніяхъ промыслы, ремесла и торговля. Но это были только внутренніе распоряженія, обусловленные свойствомъ владѣнія, а во всѣхъ прочихъ общественныхъ отношеніяхъ сходство между городскимъ и сельскимъ бытомъ было полное.

Дворы составляли частную собственность въ городахъ точно такъ, какъ въ селеніяхъ; крестьянскія усадьбы съ огородами передѣлу не подлежали и считались личнымъ имуществомъ домохозяевъ; но въ городахъ, точно такъ, какъ въ селеніяхъ, приписанъ были обширныя пожни и выгоны, которыя состояли въ общинномъ владѣніи, на которыхъ бѣднѣйшіе обыватели, кудшіе люди, держали огороды, сѣяли хлѣбъ, косили траву и всё посадскіе люди выгоняли скотъ; лучшія городскія угодья сдавались въ оброчное содержаніе и составляли главную статью общественныхъ доходовъ.

Участь городскихъ обывателей слѣдуетъ, можно сказать, начать за шатомъ за всѣми превратностями и угнетеніями, поспирщики черныя волости, государевыхъ вольныхъ людей, такъ что здѣсь намъ приходится повторять почти слово въ слово то, что выше сказано о сельскихъ общинахъ. Только одно фривольное право, въ смыслѣ подчиненія помѣщичьей власти, митовало ихъ, какъ оно митовало и половину крестьянъ.

Первое явленіе, второе обнаруживается въ городахъ, какъ и въ черныхъ волостяхъ, непосредственно передъ закрѣпленіемъ крестьянъ и продолжается въ XVII ст., это — опустѣніе жилищъ дворовъ. Такъ какъ городскіе обыватели тонули глупо наравнѣ съ черными волостями, то на нихъ обрушились тѣ же невзгоды; кто только могъ, уходилъ изъ-подъ тягла на обѣленные земли бояръ и монастырей; городскіе дворы, какъ и крестьянскіе, пустѣли; въ Муромѣ было одно время только 111 жилищъ дворовъ и 107 пустынкъ; въ Шуѣ въ одинъ годъ (1639) изъ 154 дворовъ запустѣло 32. Закрѣпленіе крестьянъ, вѣроятно, пріостановило наплывъ ихъ въ города и еще болѣе воспрепятствовало развитію въ нихъ промысловъ и торговли; между тѣмъ, сильныя люди продолжали, несмотря на запрещеніе переходовъ, переманивать ремесленниковъ на свою службу; посадскіе люди завлаживались за помѣщичьихъ, записывались въ крестьяне боярскіе и монастырскіе и давали на себя кабальныхъ записи. Правительство запрещало и преслѣдовало это, приказывало возвращать посадскихъ людей въ города, а людей, заложившихся за господами или называющихъ себя чьими крестьянами, бить влупомъ и сослать въ Сибирь; таковыя-то строгія мѣры нужно

было употреблять, чтобы приостановить переходъ черныхъ людей изъ городскихъ обществъ въ вѣршное состояніе.

Всякаго рода передачи тяглыхъ дворовъ нетяглымъ людямъ тоже запрещались; дворъ въ посадѣ считался такой же хозяйственной единицей, какъ и въ деревнѣ. Крестьянинъ или кабалный человѣкъ, женившійся на посадской дѣвѣ, убѣжавшей по его подговору, поступалъ въ городское тягло; зятя, принятые въ домъ, считались въ черныхъ сотняхъ, точно такъ зятя крестьянъ въ семьяхъ черныхъ волостей. Весь внутренний и общественный бытъ посадскихъ людей былъ совершенно сходенъ съ сельскимъ.

Внѣшнія ихъ отношенія къ властямъ и высшимъ сословіямъ были также сходны. Всего болѣе страдали города отъ соперничества и вмѣшательства бѣломѣстцевъ, тѣхъ частныхъ владѣльцевъ или учреждений, которые воспользовались жалованными грамотами въ царствованіе Михаила Федоровича; бѣломѣстцы все болѣе и болѣе проникали въ среду посадскихъ людей, скупая ихъ дворы и не неся городскихъ податей. Въ 1623 г. подана государю челобитная, „что посадскіе людихи съ умысломъ продаютъ свои тяглыя мѣста бѣломѣстцамъ и что, кромѣ того, они, бѣломѣстцы, при ставкѣ съ тяглыми людьми, заключаютъ съ ними задладныя кабалы и, просрочивая ихъ, съ общаго согласія забираютъ послѣ срока тяглыя дворы и хотятъ ихъ обѣливать“. Государь неоднократно повелѣваетъ не продавать тяглыхъ дворовъ бѣломѣстцамъ, но, вмѣстѣ съ тѣмъ, дѣлаются и постоянныя исключенія: цѣлый разрядъ гостей получилъ значеніе бѣломѣстцевъ; служилые люди, духовенство, первостатейные купцы вписывались въ городское сословіе и, не платя податей, уменьшали количество и возвышали оклады остальныхъ тяглыхъ дворовъ. Большая часть городскихъ выгоновъ была самовольно захвачена и заселена разнаго званія лицами свѣтскими и духовными, такъ что при царѣ Алексѣѣ Михайловичѣ приказано было многимъ городамъ отвести вновь земли подъ выгонъ.

Въ его же царствованіе произведено, или, по крайней мѣрѣ, приказано, было произвести повѣрку посадскихъ земель и всѣ земли, раскупленные безъ государева дозволенія, возвратить въ посады. Также приказано служилымъ людямъ

нести съ жалованья службу, а съ торговыхъ промысловъ, если они держатъ лавки, быть въ тягѣ въ сотняхъ и слободахъ, и въ рядъ съ черными людьми подати давать. По уложенію (гл. XIX, 14) запрещено было держать въ своихъ городскихъ домахъ болѣе 1 человѣка изъ своихъ крестьянъ, а излишнихъ людей приказано отбирать отъ господъ и записывать въ городское тягло. Какъ изъ этого видно, ходъ общественныхъ дѣлъ въ городскихъ общинахъ былъ такой же, какъ и въ сельскихъ, и главная ихъ черта была продолжительная борьба служилого нетяглого класса жителей съ черными сотнями, причемъ государи были всегда на сторонѣ послѣднихъ: въ 1648 г., по челобитной новгородскихъ посадскихъ людей, подтверждено, чтобы всѣ нетяглые люди, занимающіеся торговыми промыслами, платили подати наравнѣ съ черными людьми. При Федорѣ Алексѣевичѣ посадскіе люди гор. Чердыни жаловались, что лучшие люди отпущиваютъ свои дворы изъ общихъ сохъ въ мелкія выти и живутъ въ большой льготѣ передъ средними и младшими людьми. Въ 1623 г. велѣно съ новгородскаго уѣзда и посады собрать деньги на постройку мостовъ, распредѣляя сборъ одинаково съ черныхъ и бѣлыхъ сохъ и уравниваемо въ посадѣ и уѣздѣ. Разныя натуральныя повинности, имѣющія свойства сельскихъ окладовъ, какъ-то: ямсая гоньба, подводная повинность, даже хлѣбные сборы, справлялись въ нѣкоторыхъ уѣздахъ сообща посадскими и волостными людьми. Однимъ словомъ, все указываетъ, что въ понятіяхъ народа и въ видахъ правительства сложились два основныя правила: а) городское тягло совершенно равно сельскому, б) не-тяглые люди, бѣломѣстцы должны нести тягости на ряду съ черными людьми, коль скоро они занимаютъ городскими промыслами ⁸⁾.

Изъ этого мы заключаемъ, что городъ или посады имѣлъ въ древней Россіи совершенно другое, даже противоположное значеніе, чѣмъ въ западной Европѣ, гдѣ они были представителями личной свободы и вольнаго труда и служили пріютомъ для всѣхъ сельскихъ жителей; убѣжавшихъ отъ угнетенія феодальныхъ владыкъ, отъ невыносимыхъ тягостей бар-

щани и оброка, отъ разоренія военныхъ шаекъ, а всего болѣе отъ притѣсненій, чинимыхъ рыцарями-землеуладѣльцами, отбравшими земли у крестьянъ-земледѣльцевъ.

Въ Россіи все это было обратно: тягло лежало на посадскихъ людяхъ и было въ городахъ болѣе обременительно, чѣмъ въ волостяхъ, потому что дворы легче было переписать и облагать, чѣмъ крестьянскія вѣти, которыя не были измѣрены и легко укрывались отъ обложения; служилое сословіе, дворяне и боярскія дѣти, не только не пренебрегали городскими промыслами, какъ аристократическіе классы въ Европѣ, но, напротивъ, вопреки закона записывались въ городскіе обыватели, держали лавки, скупали дворы и, пользуясь своимъ званіемъ служилыхъ людей, старались только избѣгнуть городскихъ налоговъ, отписываясь въ особые разряды или обѣливая, вовсе свои имущества; отъ этого городское тягло дѣлалось съ года на годъ тягостнѣе для коренныхъ жителей, среднихъ и младшихъ домохозяевъ, и они тянули изъ городовъ въ селенія, совершенно обратно, противъ другихъ странъ, гдѣ переселенія шли изъ селеній въ города, закладывались, закабаллялись частнымъ владѣльцамъ, распродавали свои дворы, чтобы избавиться отъ тягла, и изъ вольнаго состоянія переходили добровольно въ кабальные люди или даже въ крѣпостное крестьянство. Поэтому можно сказать, что свободной общины въ городахъ нашихъ не было и что владѣніе недвижимыми имуществами было гораздо вольнѣе, самостоятельнѣе и выгоднѣе въ уѣздахъ, чѣмъ въ городахъ и посадахъ.

Города и черныя волости, т.-е. именно тѣ общества, которыя считались вольными, государевыми, пустѣли, а люди въ нихъ принимаемые, переходили сначала на земли бояръ и монастырей, несмотря на то, что поступали при такомъ переходѣ въ крѣпостное состояніе. Наплывъ посадскихъ людей въ вотчины сильныхъ людей и властей былъ такъ силенъ, что законъ угрожалъ жестокимъ наказаніемъ — кнутомъ и ссылкой въ Сибирь, на Лему, тѣмъ посадскимъ людямъ, которые будутъ себя закладывать за господа или называться помѣщичьими крестьянами и дворовыми людьми.

Между тѣмъ изъ самыхъ повтореній и подтвержденій правительства, изъ безчисленныхъ указовъ, которые всѣ по-

вельвають одно и то же, какъ по городамъ, посадамъ, татъ и по волостямъ, изъ всего этого можно заключить, что государевы указы соблюдались такъ же слабо посадскими, какъ и волостными людьми, и тѣ самые выводы, которые мы сдѣлали по землевладѣнію вообще, мы повторимъ и здѣсь. Вольный переходъ былъ крайне стѣснителенъ для городовъ и черныхъ волостей и выгоденъ только для бѣломѣстцевъ; запрещеніе приобретать недвижимымъ людямъ тяглыя имуществы постоянно и повсемѣстно нарушалось; частныя владѣнія непрерывно, какъ въ древнѣйшій періодъ вольнаго перехода, такъ и въ позднѣйшее время крѣпостнаго права, населялись и обогащались на счетъ городскихъ и сельскихъ общинъ; закрепленіе крестьянъ не измѣнило на противнѣ имъ своеволія черныхъ людей, ни самовластія владѣльцевъ. Въ продолженіи всего XVII ст. бродяжничество низшихъ сословій, вторженіе служилого класса въ города и волости продолжались по прежнему подъ страхомъ жестокихъ наказаній, но въ самомъ дѣлѣ безнаказанно.

Только одну главную черту городского быта мы должны здѣсь подмѣтить—это то, что порода въ Россіи, за исключеніемъ развѣ Москвы, была изъ воѣхъ общественныхъ союзовъ самая униженнѣе, обремененнѣе и разореннѣе, и что они на ряду съ названными селеніями пустѣли отъ постоянного отлива тяглыхъ людей и прилива нетяглыхъ⁹⁾.

Положеніе крестьянъ въ исходѣ XVII ст. было очень двусмысленное.

Вольное ихъ состояніе еще не вполне утрачено, за ними еще считались нѣкоторыя гражданскія самостоятельныя права; вообще слова: „крестьянство“, „жить въ крестьянствѣ“, означали состояніе тѣхъ людей, которые имѣли свою ообщность, свое хозяйство; прежде ихъ ообщность на земляхъ частныхъ владѣльцевъ была срочная, временная, теперь она сдѣлалась безвыходною, безповоротною; прежде изъ черныхъ и дворцовыхъ волостей крестьяне выходили по произволу, теперь они на этихъ земляхъ сдѣлались врѣвными.

Другой разрядъ, крестьянскія дѣти остались, какъ и были прежде, вольными людьми и, отдѣляясь отъ отцовъ,

уходили на промыслы, нанимались въ служеніе, и, если находили это выгоднымъ, подражались жить за господами, промѣнивая такимъ образомъ личную свободу, право вольнаго бродяжничества и вольнаго найма на участокъ земли и крѣпостную зависимость.

Первый разрядъ крестьянъ-домоховяевъ пользовался въ помѣщичьихъ имѣніяхъ, какъ въ казенныхъ и всякихъ другихъ, правами сельскаго самоуправленія и самосуда; такъ, по крайней мѣрѣ, гласили законы; но по всему видно, что мірская расправа въ то время потеряла свое значеніе; въ испомѣщенныхъ московскихъ уѣздахъ вотчинники и помѣщики, живя въ деревняхъ, распоряженіями своими подавляли крестьянство и отвѣчали лично за недоимки, за пустыи и прибранные дворы. О черныхъ волостяхъ и отдаленныхъ мѣстностяхъ въ это время умолкають слухи, какъ будто государственное управленіе теряетъ ихъ изъ виду и представляетъ ихъ Божьей и своей собственной „волѣ“; дѣйствительно, въ концѣ XVII ст. новгородскіе, устюжскіе и заонежскіе погосты, востромскіе, вятскіе и пермскіе станы до извѣстной степени выходятъ изъ-подъ власти Москвы и исчезаютъ во мракѣ дремучихъ лѣсовъ, населенныхъ особымъ разрядомъ выходцевъ-раскольниковъ. Явленіе это, расколъ, не было еще вовсе изслѣдовано съ точки зрѣнія — вліянія его на общественный бытъ крестьянъ, которое было несравненно болѣе сильно, чѣмъ политическое и религіозное его значеніе, и оно-то именно и усложняетъ вопросъ о землевладѣніи въ Россіи, потому что составляетъ особую главу тайныхъ поселеній, негласныхъ мірскихъ разверстоковъ, распашекъ и расчистокъ, совершенныхъ безъ чьего-либо спроса и вѣдома, однимъ словомъ — обширной культуры, возникшей въ тайнѣ и устроившейся на самыхъ строгихъ правилахъ общезнатія и общинаго владѣнія.

То же самое происходило и въ другой сторонѣ — на югѣ, въ понизовыхъ и украинскихъ городахъ, куда постоянно прибывали казаки, также на Дону и въ Сибири, гдѣ они селились станицами. Въ одномъ указѣ 1714 г. встрѣчаются даже любопытныя слова: „что не всѣ крестьяне ушли на Донъ и въ Сибирь“, — значить уходило ихъ много. Но въ голыхъ степяхъ южной Россіи ихъ легче было отыскивать, а потому

туда и посылались царскіе сыщики, воеводы съ строгими наказами, между тѣмъ какъ въ сѣверныхъ раскольниковыхъ скитахъ пристанодержательство устроилось въ громаднѣхъ размѣрахъ, возникали цѣлыя слободы бѣглыхъ и раскольниковъ, проживавшихъ на полной волѣ, въ тѣсномъ мірскомъ союзѣ и въ самомъ широкомъ привольѣ.

Подъ вліяніемъ этихъ разнородныхъ причинъ — во-первыхъ, помѣстнаго владѣнія, начинавшаго уже угнетать крестьянство; во-вторыхъ, царскихъ указовъ, строго, хотя и безуспѣшно, запрещавшихъ переходы; въ-третьихъ, большого числа гулящихъ людей, которые искали осѣдлости и подѣ Москвой не находили земли, наконецъ, и всего болѣе, подѣ вліяніемъ раскола, сильно расплотившагося въ концѣ XVII ст., образовалось въ Россіи въ послѣдніе годы передѣ Петромъ и въ теченіи первой половины его царствованія такое положеніе вещей, которое можно было назвать царствомъ бродяжничества. Это былъ главный характеръ народнаго быта въ этотъ послѣдній періодъ древней Руси, и мы хотимъ его описать нѣсколько подробно, чтобы разъяснить, съ чего началось великое преобразованіе Петра и къ чему оно насъ привело.

Послѣ уложенія представляется длинный рядъ указовъ, которыми отчасти подтверждаются, отчасти истолковываются, иногда согласно съ уложеніемъ, иногда и превратно, главнѣйшія правила сельско-хозяйственнаго быта, и изъ нихъ открывається уже длинный рядъ злоупотребленій и преступленій, чинимыхъ не только помѣщиками противъ крестьянъ, но и крестьянами между собой или противъ помѣщиковъ.

Въ 1658 г. (ук. 15 февраля) государь пишетъ, „что въ замосковскихъ разныхъ городахъ крестьяне разоряютъ своихъ помѣщиковъ дворянъ, грабятъ ихъ животы, пожигаютъ дома, а иныхъ до смерти побиваютъ и потомъ бѣгаютъ и живутъ въ бѣгахъ за всякихъ чиновъ людьми“, и тогда же въ первый разъ появляется уголовное наказаніе за такіе грабежи — кнутъ, а за бѣненіе помѣщиковъ — повѣшеніе. Три года спустя, 15 сентября 1661 года, издается по тому же предмету новый указъ: кнутъ и висѣлица оказываются безсильными угрозами

закона, потому что бѣгле преступники не отыскиваются и ихъ скрываютъ господа и господскіе приказчики; тогда приказывается посылать ихъ, т.-е. приказчиковъ, тоже быть кнутомъ, не щадя, какъ крестьянъ, а господамъ перевозить бѣглыхъ на свой счетъ къ прежнимъ владѣльцамъ и, сверхъ того, выдавать въ придачу къ бѣглому еще другого крестьянина съ женой и дѣтьми.

Но и этой строгой мѣры было мало, побѣги все увеличивались, укрывательство бѣглыхъ размножилось, и опять черезъ три года новый указъ (1664 г.): выдавать за каждаго бѣглаго крестьянина уже не одну, а цѣлыхъ четыре крестьянскихъ семьи и не изъ другихъ бѣглыхъ крестьянъ — прибалыгаются въ указѣ — а изъ тѣхъ, которые ему, помѣщику, дѣйствительно крѣпки.

Этими указами уже само собой, довидимому, безсознательно, безъ умысла законодателей, вводилось въ приказную правоту новое начало, противорѣчащее всѣмъ прежнимъ узаконеніямъ и народнымъ обычаямъ, именно, что крестьяне могутъ быть отлучены отъ земли, и дѣйствительно въ скоромъ времени послѣ того появляются частные акты, подтверждающіе такіа сдѣлки.

По памятной записи 1675 г. разрѣшается холопомъ приказу записывать поступныя записи о продажѣ, мѣнѣ и переселеніи крестьянъ безъ земли. Въ томъ же году бояринъ и царскій любимецъ А. С. Матвѣевъ исходатайствовалъ себѣ указъ, по которому ему дозволялось записывать людей за себя и притомъ безъ подписныхъ челобитень, т.-е. безъ особаго доклада государю.

Съ его легкой руки, право это, отмѣняющее основныя права русскаго крестьянства, распространилось и на прочихъ дворянъ, и въ помѣстномъ приказѣ думные дьяки начали записывать сдѣлочныя записи прямо безъ доклада, ссылаясь на примѣръ Артемона Матвѣева; общаго узаконенія нивакого не послѣдовало, и въ справкѣ, наведенной нѣсколько лѣтъ позже (1682) въ помѣстномъ приказѣ, ходъ этого дѣла изображенъ такъ: „по уложенію ст. 6. глава XI“, — читаетъ приказъ, — велѣно записывать бѣглыхъ крестьянъ за тѣми людьми, кои имъ они будутъ отданы, но о томъ, записывать ли крестьянъ за тѣми, къ коимъ они въ бѣгахъ поступили,

въ. уложеніи начега не сказано и со дня изданія уложенія до 1675 г. таковыхъ записокъ въ прилавѣ и не было. Но въ этомъ году, какъ по справкѣ оказалось, разрѣшено было Матвѣеву совершить записъ на бѣглыхъ крестьянъ, и съ того числа и за ними по вѣрностямъ и по вущимъ крестьяне записываны“.

Въ послѣднихъ годахъ XVII столѣтія положеніе крестьянъ въ замосковскихъ порокахъ и уѣздахъ, повидимому, сдѣлалось очень тяжело, и побѣги ихъ до того увеличились, что правительство почти изъ года въ годъ принимаетъ все новыя мѣры, одинаково безуспѣшныя; 31 августа 1681 г. предписывается взыскивать съ принимателей бѣглыхъ по 10 рублей за крестьянина; въ 1682 г. посѣщаются воевода и сыщикъ въ пониженные города, гдѣ вотчинники и помещики принимаютъ и держатъ бѣглыхъ крестьянъ „безстрашно“, и приказывается высылать самихъ господъ, вмѣстѣ съ бѣглыми ихъ людьми въ Москву; того же года 1 декабря состоялся указъ, которымъ отмѣнена денежная плата за бѣглыхъ и велѣно вновь брать за 1 крестьянина 4 податочныхъ крестьянъ; потомъ, 3 января 1683 г. опять отмѣняется указъ 1 декабря и предписывается, вмѣсто податочныхъ, брать за пожилого по 20 р. за годъ; но 14 марта 1698 г. выходитъ указъ еще строжайшій, въ коемъ сводятся вмѣстѣ всѣ прежнія взысканія, и отобраніе 4 податочныхъ семействъ, переводка бѣглыхъ на счетъ господъ, штрафъ за пожилого по 20 р. и вѣщадное бѣеніе кнутомъ, а въ случаѣ сопротивленія и убіенія присыльныхъ людей — смертная казнь.

Дѣйствіе всѣхъ этихъ правительственныхъ мѣръ и общая картина сельскаго благоустройства всего лучше выясняется предостереженіями, которыя приведены въ мотивахъ этого указа въ 1698 г. и двухъ другихъ, 1706 и 1707 гг.; изъ нихъ видно, что повиновеніе нисколько не водворялось отъ строгости закона, а напротивъ, ослабѣвало; что помещики, вмѣстѣ съ крестьянами, вооружаясь противъ посельныхъ и служилыхъ людей, не пускали ихъ въ села и деревни, били и убивали до смерти; что даже многіе вотчинники, забывъ страхъ Божій и презрѣвая указы великаго государя, принимали бѣглыхъ пласно и открыто, потомъ вымѣтали не

въ Москву; куда имъ велѣно, а въ другимъ владѣльцамъ, которые ихъ на перепутьи принимали; воеводамъ поручается ѣздить для обыска самимъ, брать въ помощь по 5, 10, 15 понятыхъ, отбирать сказки подъ присягой, по Евангельской заповѣди, угрожать смертной казною и, наконецъ, какъ послѣднее наказаніе, отбирать помѣстья и вотчины.

Указами 16 февраля 1706 г. и 9 апрѣля 1707 г. замынается эта длинная однообразная лѣтопись борьбы верховной власти съ разгудомъ русскаго сельскаго быта; правительство вводитъ народную перепись и успокоивается на предположеніи, что съ введеніемъ ревизскихъ сказокъ бродяжничество само собой прекратится.

Но оно вовсе не прекратилось; слѣды его не исчезли изъ законодательства, и дѣло сыска и поиска бѣглыхъ сдѣлалось обыденнымъ дѣломъ администраціи и суда, обильнымъ источникомъ взятокъ и всякихъ поборовъ, которыми кормились приказные, подъячіе XVIII ст., и пользовались бѣгле и бродяги, продолжая скитаться, по прежнему, съ тихаго Дона на матушку - Волгу и изъ новгородскихъ порѣстовъ за Онегу, Ладогу и въ Поморье.

Сдѣланный очеркъ былъ бы невѣренъ и неполонъ, еслибъ мы остановились на этихъ смутныхъ чертахъ и рядомъ съ беспорядками не описали бы порядковъ, дѣйствительно существовавшихъ въ русской землѣ до-Петровскихъ временъ. Безпорядковъ, какъ мы думаемъ, было больше, чѣмъ порядковъ, но все-таки нѣкоторыя правила землевладѣнія укоренились въ народѣ и странѣ, и ихъ надо подмѣтить не въ законоположеніяхъ, но въ жизни и на практикѣ.

Главное правило, которое устояло противъ всѣхъ нарушеній и злоупотребленій и перешло изъ старой въ новую Россію, было то, что крестьяне считались всѣ безъ различія однимъ нераздѣльнымъ сословіемъ и что прикрѣпленіе къ землѣ не отмѣняло ихъ прежнихъ правъ свободнаго состоянія. Права ихъ очень часто нарушались самовластіемъ сильныхъ людей и, даже трудно сказать, не были ли нарушенія многочисленнѣе соблюденій, но въ помыслахъ царей и въ сознаніи народа жило еще твердое и глубокое убѣжденіе, что

земли, чьѣ бы они ни были, казенныя и частныя, составляли, по праву собственности, принадлежность однихъ, по праву владѣнія—принадлежность другихъ; что казна, вотчинникъ и монастырь, какъ собственники, могли продать, заложить, обмѣнить свои имѣнія, но согнать крестьянъ, за ними живущихъ, права не имѣютъ. Одна часть крестьянъ жила за господами и монастырями по старымъ записямъ и порядкамъ; они назывались изстаринные, старопорядные жильцы, другіе — по новымъ сдѣлкамъ, и именовались новопорядными, третьи—въ черныхъ волостахъ на казенныхъ земляхъ безъ всякаго условія, по исконному праву владѣнія, по многолѣтней давности; все они, закрѣпивъ себя кто за казною, по давности владѣнія, кто за владѣльцами, по записямъ старымъ и новымъ, считали и земли имъ надѣленныя себѣ крѣпкими и при этомъ понятіи и остались на вѣчныя времена.

Другое явленіе, сдѣлавшееся въ XVII ст. повсемѣстнымъ и всенароднымъ, было сожитіе крестьянъ въ мирскихъ обществахъ. Въ предъидущемъ періодѣ до припрѣвленія мы видѣли, что нѣкоторые крестьяне селились на чужихъ земляхъ подворно, особо отъ сель и деревень на лѣсныхъ пустошахъ, выселкахъ, хуторахъ, но мы тогда же замѣтили, что, при порядкѣ семейныхъ раздѣловъ и выдѣловъ сыновей и зятеевъ, подворное владѣніе должно было неминуемо черезъ одно или два поколѣнія превратиться въ мирское, и въ XVII ст. мы нигдѣ не видимъ болѣе слѣдовъ участковаго землевладѣнія: Миръ вездѣ является общимъ распорядителемъ и отвѣтчикомъ въ дѣлахъ внутренняго хозяйственнаго быта и точно такъ, какъ землевладѣлецъ, гдѣ онъ есть, отвѣтственнымъ лицомъ въ дѣлахъ внѣшняго управленія.

Во всѣхъ сохранныхъ книгахъ этого времени мы видимъ, что земельный надѣлъ былъ ровный между домохозяевами одного селенія, и этотъ средній размѣръ надѣла назывался, какъ и прежде,—вытью. Онъ считался примѣрно въ 6 — 8 десятинъ въ полѣ и въ дву по тому-жъ, т.е. 18 — 24 на полного рабочаго мужика съ бабой и дѣтьми, но въ выти полагалась только пашня и, если не ошибаемся, нѣкоторыя полевныя угодья, луговныя или пастбищныя, лежавшія среди полей, разгороженныхъ на три смѣны. Пожни, покосы, уходы,

находившіеся въ сторожѣ, въ отхожихъ пустошахъ, въ поемныхъ мѣстахъ, въ лѣсныхъ лядинахъ, въ вытѣ не впались. Крестьяне владѣли ими тоже на мирскомъ правѣ, вообще большей частью безъ счета и безъ мѣры¹⁰); да и измѣренія быть никакого не могло, такъ какъ пространство вытѣ обыкновенно опредѣлялось посѣвомъ и числомъ копенъ, вутъ еѣна, и было поэтому приблизительно вѣрно только по пахатнымъ угодьямъ, очень невѣрно по сѣновоснымъ и совершенно произвольно по выгонамъ, лѣснымъ распахивамъ и расчиствамъ; послѣднія обыкновенно считались отдѣльно отъ вытѣ. Въ нѣкоторыхъ автахъ XVII столѣтія мы находимъ распоряженія, чтобы при оцѣнкѣ имѣній (для выкупа родственникамъ) считать земли распаханныя изъ-подъ лѣсной поросли по 3 рубля за десятину, а таковыя расчищенные подъ сѣновосъ по 2 рубля, между тѣмъ какъ крестьянской дворъ со всѣми полевыми угодьями оцѣнивается въ 50 рублей.

Такимъ образомъ, тягловой крестьянинъ владѣлъ обыкновенно не менѣе 18—24 десятинами коренной пашни, что оставляетъ на ревизскую душу 9—12 десятинъ, но, кромѣ того, пользовался всѣми тѣми угодьями, которыя успѣвалъ распашать и расчистить.

Вытѣ соответствовала примѣрно тому пространству, которое одинъ рабочій крестьянинъ осмѣлывалъ пахать и, разумѣется, распредѣлялась между домохозяевами и дворами, по числу тяглыхъ рабочихъ; живущихъ въ одномъ дворѣ; были крестьяне семейные (сѣмьянистые, какъ ихъ называетъ одна челобитная 1687 года), которые выѣзжали на поле съ тремя сохами и держали три вытѣ; были и одинокіе бобылки, которые брали половину вытѣ, были и убогіе сироты, которые садились на четвертеѣ и осмущевѣ вытѣ. Но всѣхъ ихъ, на чемъ бы они ни сидѣли, мѣръ, если только его не стѣсняла помѣщичья власть, заставлялъ платить и работать пропорціонально ихъ владѣнію, и въ то же время заставлялъ ихъ держать землю пропорціонально ихъ рабочимъ силамъ.

Вытѣ въ это время начинаетъ уже принимать другое названіе — тягло, подъ коимъ и дошло до нашихъ временъ; потому что тягости податныя, оброчныя и подѣльныя все растутъ съ года на годъ и что поземельное владѣніе все болѣе и болѣе становится въ тягость крестьянству. Въ рас-

владку тяголь начинают вмѣшиваться и землевладѣльцы, но собственно по праву и по общему обычаю, она производится миромъ. Миръ весьма часто дѣйствуетъ пристрастно: крестьяне семейные, которые сильнѣе и зажиточнѣе, притѣсняють одинокихъ, заставляютъ ихъ держать земли черезъ силу, болѣе чѣмъ они одолѣвають пахать, или принуждаютъ на сѣносорѣ косить сѣно за-урядъ, вмѣстѣ съ прочими людьми, слабосильныхъ, убогихъ, или жалуются на неправильную развѣтку тяголь помѣщикамъ и монастырскимъ властямъ, которые приказываютъ исправить ее и перевести слабосильнаго съ дѣлаго тягла на меньшій или уравнивать всѣ тягла вообще и сдѣлать новую развѣстку. Но насиліе и несправедливость проявляются болѣею частью въ томъ, что крестьянамъ навязываютъ излишнюю землю, что слабосильныхъ, одинокихъ крестьянъ принуждаютъ тянуть наравнѣ съ семейными, и эти насилія чинятся одинаково миромъ и владѣльцами. Напротивъ, очень рѣдко попадаются случаи, чтобы у крестьянъ отбирали землю, уменьшали надѣлъ, потому что ни сельское общество, ни помѣщики не находили въ томъ выгоды, но все-таки, несмотря на всѣ ихъ усилія, по деревнямъ оставалось много пустыхъ дворовъ и въ поляхъ пустыхъ долей.

Такимъ образомъ, владѣніе землей при усиліи тягостей принимало все болѣе значеніе повинности, но крестьяне имѣли еще много средствъ избѣгать его; несмотря на приврѣпленіе въ XVII столѣтіи, приѣмъ земли, надѣла, еще зависѣлъ отъ вольнаго согласія крестьянина; крѣпкими считались только тѣ домохозяева, которые при изданіи узавовъ сидѣли на вытахъ, обжахъ и сохахъ, но сыновья, не наследуя имущества отъ отцовъ, не могли быть притянуты и къ тяглу; они прямо безъ спроса уходили изъ отцовскихъ домовъ на промыслы или на другія земли и пользовались правомъ вольнаго перехода, между тѣмъ какъ отцы ихъ считались уже крѣпостными людьми. Крестьянство по этому въ послѣдніе годы XVII столѣтія раздѣлялось на два разряда, — одно крѣпостное, приписанное къ волостямъ чернымъ и дворцовымъ и къ вотчинамъ, помѣстьямъ частныхъ владѣльцевъ и монастырей, другое — вольное, состоящее изъ

выдѣленныхъ сыновей этихъ крестьянъ, которые такъ и прописывались: а крестьянскій сынъ — вольный человекъ.

Понятно, какое страшное затрудненіе встрѣтилъ великій преобразователь, унаслѣдовавъ отъ своихъ предковъ такое смутное царство. Его разумѣется должно было поразить болѣе всего то соображеніе, что народный бытъ шелъ въ его обширной имперіи наперекоръ закону и верховной власти, что все населеніе бродило и свиталось; богатые и знатные вотчинники переманивали людей отъ бѣдныхъ помѣщиковъ, помѣщики и дворянскія дѣти уклонялись отъ службы, крестьяне бѣжали отъ господъ, дѣти ихъ выдѣлялись и уходили на сторону; однимъ словомъ, подъ самодержавной властью великихъ государей образовалось такое самовластіе сильныхъ людей, такое самоуправство слабыхъ, такое своеволие всѣхъ и каждого, что прежде, чѣмъ вводить новые порядки, надо узнать, гдѣ кто живетъ, кто чѣмъ владѣетъ, куда бѣжали люди и гдѣ они поселились.

Съ этой цѣлью изданъ былъ указъ 6 мая 1714 года, а потомъ предпринята была перепись по указу 22 января 1719 года, съ котораго обыкновенно ведется новое лѣтосчисленіе, какъ будто со дня первой ревизіи водворились тишина и порядокъ въ городахъ, весяхъ и селахъ всѣхъ русскихихъ земель. Такого дѣйствія ни первая, ни послѣдующія народныя переписи не имѣли, и распоряженія Петра вовсе и не имѣли въ виду какой-либо коренной реформы. Заставши свой народъ въ состояніи закоснѣлаго упорства, онъ хотѣлъ было переломить его упрямое и насильное сопротивленіе, вывести наружу силы, которыми располагалъ, и для этого старался привести ихъ въ извѣстность; но и въ этомъ не успѣлъ. Какъ въ установленіи новаго порядка наследованія, и для внутренняго хозяйственнаго быта русскаго народа царствованіе его не имѣло вовсе такого значенія, [какое ему приписываютъ ¹¹⁾].

Главныя измѣненія, которыя послѣдовали въ его царствованіе, были слѣдующія:

По указамъ 1718 и 1719 годовъ велѣно было зачислить въ ревизію, кромѣ крестьянъ, и дворовыхъ людей (завдор-

нихъ и дѣловыхъ); но въ то же время пояснено, что ревизскими душами надо считать только тѣхъ, которые имѣютъ свои пашни. Въ указѣ слѣдующаго года (5 февраля 1720) это кажущееся противорѣчiе разъяснено: государь пишетъ, что съ дворовыми людьми происходитъ такая же утайка, какъ съ дворами; что помѣщики, принимая людей на свои земли, пишутъ ихъ дворовыми, и что поэтому приказывается переписывать ихъ всѣхъ поголовно. Первоначальное распоряженiе подтверждается и всѣми послѣдующими; переписывать велѣно всѣхъ поименно, какъ крестьянъ, такъ и безземельныхъ обитателей всякаго аванiя, но въ податной окладъ зачислять только тѣхъ, которые „устроены пашней“. Слова: „устроены пашней“—повторяются въ указѣ 22 января 1719 года, 5 февраля, 1 iюня и 1 августа 1722 года. Кажется ясно, что Петръ вовсе не имѣлъ въ виду введенiя подушной подати, какъ она устроилась позже, а требовалъ только, чтобы приведены были въ извѣстность имена лицъ всѣхъ званiй и оставлялъ податные оклады, какъ и прежде, на людяхъ, надѣленныхъ землей; подушный счетъ введенъ только для того, чтобы дворяне не утаивали, подъ именемъ дворовыхъ, настоящихъ хлѣбопашцевъ.

Всего яснѣе это выражено въ указѣ 1 iюля 1722 года, гдѣ сказано: „всѣхъ дворовыхъ людей и слугъ для извѣстiя переписать особо и въ тѣмъ душамъ, которыя для раскладки прописаны, не сообщать“; и далѣе: „всякаго званiя слугъ и служебниковъ, которые живутъ у владѣльцевъ во дворахъ и, какъ на себя, такъ и на владѣльцевъ, земли не пашутъ, а имѣютъ пропитанiе только денежною и хлѣбною дачею, въ расположенiе не власть, а переписать ихъ для вѣдома“.

Другое нововведенiе Петра, послѣдовавшее по указу 1 iюня 1722 года, было повелѣнiе относительно такъ-называемыхъ вольныхъ гулящихъ людей, которыхъ Петръ хотѣлъ непремѣнно уничтожить. Мы выше видѣли, что этотъ разрядъ крестьянъ игралъ довольно значительную роль въ устроении и населении русскихъ земель; они набирались и размножались постоянно отъ семейныхъ раздѣловъ, и, съ другой стороны, также постоянно переходили въ другiя сословiя, городскiя и сельскiя, записывая себя на владѣльцевъ

или въ города, то по добровольнымъ хоряднымъ, то по разнымъ вынужденнымъ сдѣламъ. Они имѣли очень различныя прозванія: прежде назывались захребетниками, подсуздниками, потомъ вазаками; бобылями, потомъ крестьянскими вольными дѣтьми, а при Петрѣ вольными государевыми людьми, или также избылыми, гулящими.

Противъ этихъ гулящихъ людей возсталъ Петръ Великій и приказалъ всѣмъ имъ явиться въ переписи, а переписчикамъ — ихъ осмотрѣть: годныхъ изъ нихъ писать въ солдаты, а негоднымъ объявить съ запискою, чтобы нѣкто изъ нихъ въ гулящихъ не былъ, а всѣ опредѣлялись бы въ другія службы и безъ службы не шатались; наконецъ, ослушниковъ приказано брать въ вѣрностную работу.

Этотъ рядъ уваженій (съ 1719 по 1724 г.), воими заключаются преобразования великаго государя по внутреннему управленію, могъ бы дѣйствительно произвести переломъ въ народномъ бытѣ, еслибъ преобразователь успѣлъ съ своей неумолимою строгостью провести ихъ въ жизнь, наблюсти за ихъ исполненіемъ. Но смерть сокрушила эту силу; безпримѣрную въ лѣтописяхъ міра, и предсмертныя начинанія Петра такъ и остались начинаніями. Онъ ввелъ ревизіи, подушный счетъ, уничтожилъ вольное состояніе гулящихъ людей, но всѣ эти нововведенія были только формальныя и не проникли въ народъ. Подушный расчетъ съ того времени сдѣлался всеобщимъ, казеннымъ основаніемъ для всякихъ фискальныхъ и административныхъ распоряженій, но въ народный бытъ ни при Петрѣ, ни послѣ никогда не проникъ; ревизскія души считались общей мѣрой для окладовъ, общимъ соображеніемъ для управленія, по числу душъ рассчитывались смѣты государственнаго дохода, взимались рекруты, подводы для войскъ, всякіе налоги и повинности и опредѣлялась примѣрная цѣнность раздѣла и всякіе акты частнаго владѣнія. Но народъ по душамъ не считался.

Онъ принималъ отъ казны подушный окладъ, какъ валовой, итоговый расчетъ слѣдующихъ съ общества, съ есенія или вотчины всѣхъ налоговъ или повинностей, какъ итогъ денежныхъ взысканій, налагаемыхъ правительствомъ, или подводъ, рекрутъ, требуемыхъ для войскъ, и только. Самая раскладка, самое взиманіе, нарядъ подводъ, поставка рекрутъ

вовсе не производились по числу душъ, а по старому удюженію, по исконному обычаю мирскихъ размѣтовъ и разрубовъ по вытѣмъ и тягламъ. Селеніе, получая приказъ о оборѣ податей или наборѣ рекрутовъ, по столько-то съ души и всего столько-то, принимало къ свѣдѣнію только это послѣднее число, а раскладывало его не по душамъ, какъ считала казна, а по числу рабочихъ крестьянъ, надѣленныхъ землей въ каждой семьѣ особо. Между этими двумя порядками не было ничего общаго и часто встрѣчались явныя несообразности и противорѣчія: люди вымирали, убѣгали; казна все-таки выбирала свой подушный овладъ съ наличныхъ крестьянъ, но крестьяне между собою выравнивали эти фискальныя взысканія и вовсе, не вѣдая про основаніе податной системы, вводимой, исправляемой и измѣняемой государями, держались другой системы, иныхъ основаній, своихъ историческихъ порядковъ развѣтки земли по числу рабочихъ, а не ревизскихъ душъ, и раскладки всѣхъ повинностей, денежныхъ и издѣльныхъ—по тягламъ и рекрутской—по очереди, ставя въ первые жеребьи многосемейные дворы, гдѣ наиболѣе взрослыхъ крестьянъ.

Итакъ, великія реформы Петра, которымъ нѣкоторые историки приписываютъ ровное значеніе для внутренняго быта страны, по нашему мѣнью, имѣли только то значеніе на этотъ бытъ, что оставили его въ сторонѣ, вѣвъ закона, вѣвъ вруга дѣйствій установленныхъ властей. Правительство, устроивъ наружные порядки, какъ будто заврыло глаза на домашній, хозяйственный и земельный бытъ крестьянъ, и, взвѣсивъ ихъ къ землѣ, предоставивъ ихъ попеченію дворянства, установивъ счетъ по душамъ, отключило отъ всѣхъ прочихъ заботъ управления, предоставляя народу жить, какъ онъ хочетъ и знаетъ, внутри сельскихъ обществъ, въ семействѣ, во дворѣ, безъ закона, безъ права, безъ какихъ-либо узаконеній семейныхъ, родственныхъ, гражданскихъ и земельныхъ, ставъ вздумается міру и какъ разсудитъ помещикъ.

Но во всякомъ случаѣ не Петру слѣдуетъ приписать послѣдующій ходъ земельного устроенія въ Россіи, развитие крѣпостного права, обращеніе крестьянъ въ рабство, увольненіе дворянства отъ службы, введеніе сословныхъ правъ и

преимущества. Его система управления; его политическіе виды были прямо противоположны той организаціи, которую допустили его преемники. Онъ признавалъ всё классы жителей, начиная отъ знатнѣйшаго боярина до послѣдняго бобыля, одинаково повинными служить своему отечеству. Онъ ввелъ народную перепись только для того, чтобы прекратить закоснѣлыя уклоненія дворянъ отъ службы и крестьянъ отъ рекрутской повинности и платежа податей. Онъ признавалъ и называлъ шулящими людьми дворянъ, проживающихъ праздно въ своихъ домахъ и деревняхъ, крестьянъ, неустроенныхъ пашней, и вообще всѣхъ людей, не несущихъ тягла, и преслѣдовалъ ихъ нещадно. При введеніи подушнаго оклада, онъ положительно имѣлъ въ виду не обложеніе лицъ и людей самихъ по себѣ, а только тѣхъ изъ нихъ, которые пахутъ землю, которые и по прежнимъ уложеніямъ тянули въ городамъ и волостямъ, и требовалъ только, чтобы кромѣ земель были переписаны и обыватели поименно.

Наконецъ, самая, повидимому, радикальная, но вмѣстѣ съ тѣмъ и неудачная его реформа,—законъ о единонаслѣдіи, имѣла главнымъ предметомъ заставить младшихъ братьевъ служить „изъ насущнаго хлѣба“.

Въ царствованіе его были доведены до послѣдняго, наивысшаго и строжайшаго выраженія древнія начала поземельнаго владѣнія въ Россіи, служилое и тягловое значеніе всякаго недвижимаго имущества.

Въ послѣдующія царствованія, послѣ Петра, а не при немъ, начались искаженія этихъ началъ, жалованіе громадныхъ вотчинъ вельможамъ и царскимъ любимцамъ, переселенія цѣлыхъ деревень изъ подмосковныхъ имѣній въ низовья степи, жестокое преслѣдованіе бѣглыхъ и бродягъ, постепенное освобожденіе дворянства отъ службы; и, наконецъ, при Екатеринѣ II, и только при ней, въ концѣ XVIII столѣтія, полное увольненіе служилаго сословія и окончательное закрѣпощеніе крестьянъ—вольность дворянства и неволя крестьянъ.

ПРИМѢЧАНІЯ.

¹⁾ Верстаніе помѣстьями происходило слѣдующимъ порядкомъ: одинъ проситель или цѣлый скопъ дворянъ и дѣтей боярскихъ какого-либо города, уѣзда подавали государю челобитную: „что служить имъ не съ чего“; тогда приказывалось или надѣлить ихъ новымъ помѣстьемъ, или дополнить земли по окладу, а до ввода во владѣніе обыкновенно отпускалось или денежное жалованье, или хлѣбный паекъ. Казна не давала себѣ труда отыскивать земли для испомѣщенія дворянъ, но обыкновенно предоставляла самимъ просителямъ прискивать себѣ любое помѣстье изъ дикихъ полей, изъ порожнихъ земель и снабжало его сыскной грамотой изъ помѣстного приказа. Отправляясь на таковую сыскъ, служилый человекъ обязанъ былъ только представить доказательство, что прискинутое имъ помѣстье дѣйствительно порожнее или вымороченное, и для этого спрашивались на повальномъ обыскѣ овольные люди. Такъ было при великихъ князьяхъ и царяхъ XV и XVI столѣтій; когда испомѣщеніе дворянъ составляло государственную мѣру и производилось огульно, какъ мы выше видѣли, по 1,000 и болѣе человекъ въ одинъ разъ. При Романовыхъ верстаніе новыми помѣстьями встрѣчается уже рѣже, но за то главная забота государя—уравненіе помѣстій по окладамъ.

У старыхъ вотчинниковъ, бояръ, окольныхчихъ имѣнія были крупныя и болѣе чѣмъ достаточныя для содержанія себя на государственной службѣ; но главное попеченіе правительства состояло въ уравненіи безпомѣстныхъ или малоимѣстныхъ дворянскихъ дѣтей, которыя поспѣвали для службы и записывались въ окладъ подъ именемъ новинковъ; то были, какъ изъ всего видно, болѣею частію сыновья какъ бояръ, такъ и другихъ мелкихъ дворянъ, которые по раздѣлу имѣній получали отъ отцовъ слишкомъ малую часть, чтобы изъ нея содержать себя на службѣ, или дальніе родственники вотчинниковъ, которые не получали вовсе наслѣдства, потому что оно послѣ третьяго колѣна считалось вымороченнымъ и отписывалось на государя, или боярскія и дворянскія дѣти, точно такъ какъ крестьянскія, составлявшія ядро тѣхъ гулящихъ людей, которыхъ въ теченіи всего XVII столѣтія цари притягивали къ службѣ и къ тяглым не могли притянуть. Здѣсь опять надо замѣтить, что между вотчинниками и помѣщиками не дѣлалось никакого различія; такъ, въ одномъ указѣ Алексея Михайловича вѣдется: „что которые оказались безпомѣстныя и безвотчинныя и сказали, что помѣстья и вотчины ихъ пусты и крестьянъ нѣтъ“—тѣмъ давать жалованья 25 рублей, равно и тѣмъ, у которыхъ крестьянъ не болѣе 15, а „за которыми въ помѣстьяхъ и вотчинахъ болѣе 15 человекъ, или у которыхъ отцы были въ воеводахъ или писемъ, тѣмъ государева жалованья не давать“.

Новиковъ верстаніе помѣстьями въ отводъ отъ отцовъ, если помѣстье (или вотчина—все равно) признавалось недостаточнымъ. Кажется, въ XVII стол. шестидесяти помѣстья считались 259 четвертей (124½ десятины). У которыхъ не хватало оклада, верстали дополнительными землями и отчасти жалованьемъ, по слѣдующему расчету:

1) дѣтямъ служилыхъ людей (т.-е. такихъ, которые на службѣ бывали):

| | | | | | |
|------------|--------|-----------|------|--------|------------|
| 1-й статьи | по 350 | четвертей | и 12 | рублей | жалованья. |
| 2-й | " " | 300 | " " | 10 | " " |
| 3-й | " " | 250 | " " | 8 | " " |
| 4-й | " " | 200 | " " | 7 | " " |
| 5-й | " " | 150 | " " | 6 | " " |

2) неслужившимъ людямъ лучшимъ:

| | | | | | |
|------------|-----|-----------|------|--------|------------|
| 1-й статьи | 300 | четвертей | и 10 | рублей | жалованья. |
| 2-й | " " | 250 | " " | 8 | " " |
| 3-й | " " | 200 | " " | 7 | " " |
| 4-й | " " | 150 | " " | 6 | " " |
| 5-й | " " | 100 | " " | 5 | " " |

Раздавши такимъ порядкомъ помѣстья, государи повѣрили самую службу. При нарядѣ на военную службу посылался воевода, который собиралъ всѣхъ дворянъ, приписанныхъ въ городу, и по „разборному списку“ перекликалъ присутствующихъ, отмѣчая ихъ словомъ „еста“, а отсутствующихъ помѣчалъ въ „нѣтъхъ“, и эти нѣтные списки отсылалъ въ разрядъ.

Тутъ разбирались причины неярки: если оказывалось, что помѣщикъ по состоянію своему „могилъ“, то расширявали окольныхъ людей, отчего онъ не служить; иногда обнаруживалось, что онъ „худъ, старъ или увѣченъ“, тогда вызывали сыновей, и если и они „худые“, то розскаивали племянниковъ, и такъ далѣе, и передавали имъ помѣстье неспособнаго служилаго человѣка. Если не было родственниковъ, которые могли бы его заимѣвать, то помѣстье ему оставалось, но онъ вмѣсто себя ставилъ „даточныхъ“ изъ своихъ слугъ или платилъ деньгами. Но, кромѣ того, черезъ обладчиковъ и понятыхъ повѣрялась и самая служба, сколько коней и людей помѣщикъ выводитъ, сколько у него лошадей простыхъ и верховныхъ, не выѣзжаютъ ли они на худыхъ лошадахъ, на меренкахъ, добрые ли они собой: „тоестъ здоровы ли“.

Кто именно имѣлъ право на верстаніе помѣстьями, изъ каеого состоятъ служилый классъ, и былъ ли это особый классъ, ословіе, состояніе?—это вопросы темные и сложные. При перечисленіи служилыхъ людей прежде и чаще всѣхъ упоминаются боярскія дѣти; это были потомки прежнихъ бояръ, обидѣвшихъ и лишенныхъ наслѣдства, можетъ быть и дѣти князей, у которыхъ отбирались удѣлы, точно такъ какъ у бояръ вотчины, на государя; вѣтомъ дворяне разнаго званія, мужи и люди, которые имѣли свои земли (своеземцы), а на этихъ земляхъ крестьянъ, и ставили ратниковъ и всадниковъ по числу крестьянскихъ дворовъ, съ 25 дворовъ до одного человѣку конному; иногда верстались помѣстьями и торговые люди, гости. Исключались изъ помѣстнаго оклада только холопы и пашенные мужики, также вдовы дѣти; въ одномъ указѣ 1676 года приказывается ихъ не верстать помѣстьями и не называть боярскими дѣтьми; изъ этого можно заключить, что всякіе разночинцы попадали въ этотъ разрядъ служилыхъ людей и подъ общее наименованіе боярскихъ дѣтей, хотя бы вовсе и не происходили отъ бояръ; ихъ охотно записывали подъ этимъ названіемъ, чтобы притянуть къ службѣ, и только запрещалось переименовывать дворянскихъ людей и крестьянъ (пашенныхъ) въ боярскія дѣти, потому что съ нихъ уже

сами владѣльцы справляли службу. Но самое это запрещеніе (гораздо позднѣе, въ концѣ XVII столѣтія) уже доказываетъ, что это дѣлалось часто и что холопи и крестьяне, задобривая и надевая окладчиковъ, часто записывались въ дворяне и помѣшники.

Въ концѣ XVII стол. помѣстное владѣніе было совершенно такое же крѣпостное, какъ и крестьянское: а) помѣшникъ не могъ сдать своего помѣстья, покуда былъ годенъ для службы или сдавалъ только половину, продолжая служить съ другой половины; б) если онъ выходилъ изъ дѣтъ, то могъ сдать „свое скербное помѣстье“ родственнику или даже чужеродцу пошимо прямыхъ наследниковъ, лишь бы этотъ новикъ былъ годенъ, добръ собой, не глупъ и не пьяница; в) обращеніе съ дворянами было еще строже, чѣмъ съ пашенными мужиками; за невку на службу ихъ били кнутомъ и отбирали у нихъ половину помѣстья, высылая ихъ притомъ за крѣпкими поручами въ полки, а за побѣгъ со службы отнимали все помѣстье.

Вообще эта операція, верстаніе помѣстьями, должна была служить неисчерпаемымъ источникомъ взятокъ, поборовъ и злоупотребленій всякаго рода: статьи, то-есть разряды помѣшниковъ, опредѣлялись неуродными отбѣнками; лучшими людьми 1-й статьи считались тѣ боярскія дѣти, коихъ отцы бывали на службѣ, и, смотря по мѣстамъ должностей, въ коихъ они служили, надѣлялись отъ 150 до 350 четвертей, а на такихъ новиковъ, коихъ отцы не служили, клалось отъ 100 до 300 четвертей и статей было всѣхъ 10. Объемъ помѣстій обозначался самими общими выраженіями и послѣ опредѣленія окладныхъ четвертей, въ коихъ были только пахатныя земли, вошедшія въ сѣвооборотъ (столько-то четвертей въ полѣ и въ дву потому-жъ), обыкновенно прибавлялись такія выраженія: „съ отхожими лугами, землей пашенной и непашенной, съ лѣсомъ и со всѣми угодьями, что къ тому селцу и пустоши изстари потягло“. Какимъ порядкомъ производилось исполненіе, видно изъ одного наказа 1652 года, въ коемъ сказано: „по дружбѣ, по свойству у верстанія новиковъ никого въ большую статью не вносити, а по недружбѣ никого въ меньшую статью не сносити, а неслужилыхъ отцовъ, поповыхъ дѣтей и холопей боярскихъ и иныхъ мимо государева указа помѣстными окладами не верстать“.

*) Московскій уѣздъ. Выше замѣчено, что большая часть свѣдѣній о древнемъ нашемъ бытѣ относится къ мѣстностямъ, ближайшимъ къ Москвѣ и что, въ соотвѣтствіи, исторія русскаго внутренняго бита вращается почти исключительно въ томъ кругѣ событій и явленій, которыя происходили въ этой очень небольшой части русскаго земли. Особенно рѣзко это проявляется въ періодѣ уложенія XVII вѣка; XVI глава уложенія относится, какъ ми думаемъ, только къ московскому уѣзду, но крайней мѣрѣ о верстаніи земель сказано въ ст. 1, что въ московскомъ уѣздѣ бытъ помѣстьямъ за боярами 200 четвертей и т. д. Въ украинскихъ городахъ даже дѣтиямъ боярскимъ давалось 300—400 четвертей, въ Новгородѣ отъ 550 до 1100 ч., въ прочихъ городахъ отъ 600—900 ч. Около этого времени произошло также окончательное отдѣленіе высшаго столбчатнаго и придворнаго дворянства отъ городского и выборнаго,

отдѣленіе, которое имѣло въ послѣдствіи большое вліяніе на судьбу помѣстнаго сословія. Дворяне, поверстанные помѣстьями въ московскомъ уѣздѣ, писались особо въ московскомъ спискѣ; они не имѣли права на помѣстный окладъ въ другихъ городахъ; изъ нихъ набирались всѣ начальныя люди, бояре, стольники, окольничіе; самыя помѣстья московскія были меньше, чѣмъ въ другихъ уѣздахъ, но земли вѣроятно доходнѣе и притомъ доходы эти пополнялись девежными жалованьями и еще болѣе разными кормовыми статьями, командовавшимъ полками, посылками на разныя розыски, поиски бѣглыхъ, росписаніе дворянъ по статьямъ, верстаніе помѣстьями, посылки, дававшія воеводамъ значительныя доходы. Къ этому московскому списку принадлежали также помѣщики и другихъ ближайшихъ городовъ, напримѣръ, Владиміра; къ югу границей долго считалась Ока, но въ 1642 году разрѣшено верстать московскихъ дворянъ помѣстьями и за Окой. Пребывая такимъ образомъ безотлучно на службѣ при государѣ, занимая высшія чины и должности, владѣя подмосковными помѣстьями, которые уже въ то время имѣли болѣе характеръ подгородныхъ дачъ, чѣмъ хозяйственныхъ имѣній, отъѣзжая въ другіе города только на воеводство, на розыски и слѣдствія, эти московскіе дворяне утратили вовсе значеніе земскаго сословія и всякую связь съ сельскими жителями, прочими дворянами и крестьянами. Они жили не столько изъ доходовъ своихъ помѣстій, сколько изъ служебныхъ окладовъ, кормленій и поборовъ, и когда нуждались въ деньгахъ, то били челомъ государю на воеводства и на приказы, какъ на доходную статью. Они писались, какъ сказано, на особомъ спискѣ и вѣдались особымъ разрядомъ. Такимъ образомъ, этотъ высшій классъ дворянства уже съ того времени получалъ значеніе чисто приказнаго сословія, и это подтверждается тѣмъ, что воевода не могъ быть назначенъ въ тѣ города, гдѣ имѣлъ вотчину или помѣстье.

Совершенно особое сословіе были прочіе дворяне и боярскія дѣти, которые назывались мѣстными или городскими (т.-е. провинціальными), или выборными (потому что служили по выборамъ въ земскихъ должностяхъ). Въ XVII столѣтіи главные города были: Путивль, Лизевскъ, Курскъ, Владиміръ, Ярославль, Кострома, Новгородъ, Псковъ, Торжокъ, Казань, Смоленскъ, Рязань, Бѣлградъ и Тамбовъ. При Федорѣ Алексѣевичѣ изъ всѣхъ городовъ было образовано 9 разрядовъ для росписанія по нимъ дворянъ. Кромѣ того, со времени Іоанна IV проводилась новая пограничная линія по Украйнѣ, куда и посылались на сторожевую и полевою службу люди всякаго званія и безпомѣстныя дѣти московскихъ бояръ, стрѣльцы, казаки и рейтеры, которые верстались помѣстьями и занимались на службу. Этотъ разрядъ помѣщиковъ имѣлъ, напротивъ, совершенно земскій характеръ и мало въ чемъ отличался отъ зажиточныхъ сельскихъ и городскихъ обывателей; тѣ изъ нихъ, которые состояли на государственной службѣ, получали еще помѣстья довольно значительныя, отъ 150 до 500 десятинъ, но когда они переходили на городскую мѣстную службу, то имъ оставали только 5 обжъ (25 десятинъ). Кромѣ того, они еще терпѣли наравнѣ съ крестьянами постоянное угнетеніе отъ крупныхъ владѣльцевъ; хотя земли ихъ по пространству и были обширнѣе, чѣмъ у московскихъ помѣщиковъ, но эти послѣдніе имѣли всегда случай исхочатайствовать себѣ жалованья и несправдливныя грамоты, и выволаки крестьянъ отъ мелкопомѣстныхъ дворянъ, коимъ оставались пустыя земли. Это особенно было чувствительно въ новгородскихъ обла-

стях, которыя были населены московскими боярскими дѣтями послѣ поворота Новгорода, и гдѣ помѣстья были втрое и вчетверо крупнѣе, чѣмъ въ Москвѣ, но оставались и остались до новѣйшихъ временъ впустѣ, потому что жители всѣ переходили или въ московскіе уѣзды, или на монастырскія земли Юрьевского, Кирило-Бѣлозерскаго, Вилерскаго и другихъ монастырей, владѣвшихъ необъятными вотчинами.

Московское дворянство еще болѣе отдѣлилось отъ прочихъ съ переводомъ столицы въ Петербургъ, еще болѣе утратило свое земледѣльческое значеніе и составило такимъ образомъ особое сословіе знатныхъ и богатыхъ владѣльцевъ, но приказныхъ или придворныхъ, а не земскихъ людей...

3) Въ уложеніи мы находимъ нѣсколько статей, опредѣляющихъ порядокъ перехода помѣстій въ вотчинную собственность; порядокъ былъ два— пожалованіе и продажа. Очень часто служилые люди просили продать имъ помѣстныя земли; при Алексѣѣ Михайловичѣ установилось, кажется, правило продавать помѣстья не цѣлкою, а только по частямъ, по 20 и 100 четвертей. Въ уложеніи (глава XVII, статья 9) сказано, что по уплатѣ пошлины въ казну помѣщикъ, выкупившій свое имѣніе, воленъ продать и заложить его. Но обязанность служить оставалась на такомъ помѣстьи и послѣ его покупки: у неслужаго боярскаго сына отнималась такая купленная въ вотчину земля (глава XVII, 34, 47); запрещалось продавать помѣстья дѣтямъ неслужившихъ отцовъ. При продажѣ казна брала за 3 четверти—1 рубль. Такимъ образомъ единственное различіе, которое по уложенію оставалось между вотчиной и помѣстьемъ, было право отчужденія, но за то служилое значеніе было присвоено безразлично всякому поземельному имуществу. Самое запрещеніе продажи помѣстій могло быть легко обойдено другимъ способомъ—мѣной, которая допускалась съ условіемъ, чтобы обмѣненные участки были равны. По указамъ 1685 и 1690 гг. и это послѣднее различіе было отмѣнено—помѣстья дозволено уступать за деньги, а въ боярскомъ приговорѣ 7 апрѣля 1690 г. сказано: „что всякій помѣщикъ и вотчинникъ въ помѣстьяхъ своихъ, и въ вотчинахъ и въ крестьянахъ воленъ и поступить, и сдать, и промѣнять и крестьянъ переводить изъ одного имѣнія въ другое“.

4) Право частной собственности было въ это время совершенно поколеблено самовластиемъ: какъ вотчины, такъ и помѣстья отбирались у владѣльцевъ за всякую вину и малѣйшій преступокъ; такъ, у князя Рѣпина за воровство въ Яранской государевой казнѣ велѣно отнять и помѣстья и имѣніа на государя; у окольничаго Зюванна отобраны помѣстья за то, что онъ принималъ у себя безъ дозволенія государя патриарха Никона. За утайку крестьянъ, за переводъ ихъ изъ 2—3 дворовъ въ одинъ, за пріемъ чужахъ крестьянъ и бобылей отнималось за каждаго крестьянина по 50 четвертей у помѣщика, отнимались какъ вотчины, такъ и помѣстья за корчемство, отступление отъ православія, за невѣрное показаніе количества земли и дворовъ; наконецъ, по одному указу (8 іюня 1680 года) за пріѣздъ ко двору лицъ, въ

домашь-конны были приличныя болѣзни, оспа, корь и др. Какъ самоластно отбирались, такъ произвольно и передавались вотчимъ и помѣстья другимъ лицамъ: — таково-то человекъ послать въ казаки въ украинскіе города и помѣстья и вотчимъ раздати роду его;—или: раздати въ раздачу челобитчикамъ (т. е. доносчикамъ) безразлично;—или: раздати тѣмъ людямъ, кто за кѣмъ утаенныхъ крестьянъ смыщеть;—или: тѣ помѣстья и вотчины отдать челобитчикамъ, кто на кого учнетъ бити челомъ. Какое это было произвольное царство для челобитчиковъ, смыщиковъ, доносчиковъ, абаднниковъ, когда при общемъ бродяжничествѣ крестьянъ и уклоненіи дворянъ отъ службы, за всякій донесъ можно было получить помѣстье; какое глубокое нравственное вліяніе должно было имѣть это благородное происхождение помѣстной собственности на крестьянъ, которые такимъ образомъ переходили отъ изстаринныхъ боярскихъ родовъ къ подъячимъ и всякимъ ляхимъ людямъ, открывавшимъ ихъ пребываніе и бывшимъ челомъ на помѣщика, ихъ укрывавшаго!

Число служилыхъ людей изъ дѣтей боярскихъ было очень небольшое въ городахъ. Въ 1672 году по спискамъ помѣстнаго приказа считалось дворянъ въ службѣ:

| | полковой. | городовой. |
|--------------|-----------|------------|
| Въ Тулѣ | 445 | — |
| „ Епифанѣ | — | 152 |
| „ Лебедяни | 4 | 120 |
| „ Данковѣ | — | 209 |
| „ Бѣлевѣ | 70 | — |
| „ Ляженскѣ | 16 | 65 |
| „ Ельцѣ | 7 | 1100 |
| „ Курскѣ | 176 | 489 |
| „ Вѣггородѣ | 54 | 390 |
| „ Ст. Осколѣ | 1 | 514 |

⁵⁾ Слово „дворянство“ въ смыслѣ коллективнаго сословія также ново въ русскомъ языкѣ, какъ и самое учрежденіе въ государствѣ. Съ XVIII столѣтія выраженіе „дворяне“ хотя и встрѣчается часто въ грамотахъ, но относится только къ извѣстному разряду служилыхъ людей, жившихъ при дворѣ князей и бояръ. „Дворовые люди и дворяне“ составляли двѣ равнозначущія категоріи жителей, въ противоположность или въ отличіе отъ крестьянъ наемныхъ и тягловыхъ и отъ служилыхъ людей городскихъ и земскихъ; первые справляли личную службу при царяхъ, князьяхъ и ихъ намѣстникахъ, воеводахъ, боярахъ, службу придворную; вторые несли повинности, государственныя и земскія, платили подати и ставили рекрутовъ. Когда Петръ Великій вздумалъ образоватъ особое сословіе служилыхъ людей, то онъ позаимствовалъ названіе его изъ польско-нѣмецкаго языка и именовалъ его шляхетствомъ (Geschlecht, шляхта), какъ и назывался у насъ высшій классъ въ первую половину XVIII столѣтія. Что дворяне составляли въ то время второстепенный, униженный классъ, это видно изъ одного указа 1712 г., гдѣ приказано: „чтобы каждый дворянинъ давалъ почеть и первое мѣсто каждому офицеру“ (И. О. З. № 2467). Въ Малороссіи

и Западной Россіи, въ Смоленской губерніи, въ Литвѣ, названія „дворянствъ и дворовъ“ смѣшиваются и первое означаетъ то же, что и второе — господскихъ слугъ. Названіе дѣлало сословія дворянствомъ устанавливается только во второй половинѣ XVIII столѣтія, послѣ манифеста 1762 г. и комиссіи 1767 г. и освящается окончательно дворянской грамотой 1785 года. Въ концѣ XVII и въ началѣ XVIII столѣтія знатный и богатый классъ совершенно различался отъ дворянства и состоялъ изъ бояръ, окольничихъ, вообще чиновныхъ и должностныхъ людей и московскихъ дворянъ. Классъ этотъ былъ немногочисленный: въ наложничество Петра бояръ было 51, въ 1706 году — 28; окольничихъ въ 1691 году — 61, въ 1705 году — 18; думныхъ дворянъ въ 1705 г. — 15; стольниковъ при Іоаннѣ Алексѣевичѣ — 74; при Петрѣ Алексѣевичѣ — 69; при царицахъ — 174; вообще при обоихъ государяхъ — 2,724, да кромя того 183 служащихъ въ полкахъ и 59 изъ смоленской шляхты. Стольниковъ по списку 1696 г. было 1893. Всѣхъ лицъ высшаго сословія было поэтому 5253, изъ коихъ многіе принадлежали къ однимъ и тѣмъ же фамиліямъ, такъ что число семействъ этого класса было не болѣе 3 или 4 тысячъ при народонаселеніи въ 14 мил. жителей. Это и былъ весь наличный составъ русскаго шляхетства въ моментъ наивысшаго его процвѣтанія. По другимъ свѣдѣніямъ (Ивановъ, Систем. обзорніе помѣщичьихъ правъ, 224) въ 1700 году было значительныхъ фамилій 136, состоящихъ изъ 330 лицъ и 2849 фамилій незначительныхъ дворянскихъ семействъ, въ коихъ числилось 14,711 лицъ, всего 15,041 ч. лицъ всѣхъ возрастовъ и обоего пола.

*) Мѣропріятіе Петра I (указъ или проекты — какъ ихъ называли современники), о единонаслѣдіи, представляетъ намъ полную картину служилыхъ понятій, царствовавшихъ въ древней Руси, о поземельной собственности; они были еще болѣе смутны въ умахъ правителей и самого Петра, чѣмъ въ народѣ. Казалось бы, что учрежденіе маюратовъ должно имѣть въ виду установленіе прочнаго аристократическаго класса съ неограниченными правами владѣнія и нѣкоторой независимостью, и въ этомъ-то именно смыслѣ при путешествіяхъ Петра въ чужихъ краяхъ и рекомендовано было ему это учрежденіе, на которое, по мнѣнію его иностранныхъ друзей, опиралась монархическая власть. Это впечатлѣніе и вывелъ монархъ изъ своихъ странствованій, и въ этомъ смыслѣ приказывалъ Брюсу и Головкину „составить краткое описаніе законовъ шкочскихъ, англійскихъ и французскихъ о наслѣдникахъ и первыхъ сынахъ“ и выписать правила, „какъ въ недвижимыхъ мѣстностяхъ дѣтямъ, по отдачѣ въ наслѣдствѣ и раздѣленіи быть, какъ въ знатнѣйшихъ княжескихъ, шляхетскихъ, такъ и купеческихъ фамиліяхъ“.

Но въ то же время преслѣдовались и совершенно противоположныя цѣли: ограничить право распоряженія землевладѣльцевъ и закрѣпить на государственной службѣ младшихъ сыновей дворянскихъ фамилій. Въ первомъ отношеніи были изданы, немедленно послѣ указа 1714 г., въ 1719 году правила о разработкѣ минераловъ, но концы всѣ рудокопныя заводы признаны царскими репаліями, и если сами владѣльцы не приступаютъ къ разработкѣ, то предоставляется всякому въ ихъ земляхъ добывать всякую руду: „дабы Божіе благословеніе подъ землею вгунѣ не оставалось“. Въ томъ же году преслѣдовало

распоряженіе о заповѣдникъ дѣсахъ, по коему запрещалось рубить дѣсь на 50 верстъ отъ большихъ сплавныхъ рѣкъ и 20 отъ малыхъ. Еще прежде, въ 1703 и 1704 гг., изъяты были изъ частнаго владѣнія и причислены къ казеннымъ оброчнымъ статьямъ разныя дѣвныя угодья—пчельники, бортные уходы, рыбныя ловли, мельницы. Такимъ образомъ частное владѣніе было сведено на minimum и ограничивалось пашней и сѣнокосомъ.

Въ другомъ отношеніи главной цѣлью реформы было повидимому то соображеніе, чтобы, надѣливъ старшихъ сыновей всѣми имуществами, заставить прочихъ искать насущнаго пропитанія службою, торгами и промыслами, такъ что въ сущности имѣлась въ виду не прямая дѣль, указанная въ мотивахъ: „слава и честь дворянскихъ родовъ“, а косвенная—усиленіе служилого и промышленнаго сословія по примѣру Англіи. Путаница понятій еще обнаруживается въ томъ, что единонаслѣдіе устанавливалось не только для крупныхъ и знатныхъ землевладѣльцевъ, но и для всѣхъ классовъ частныхъ владѣльцевъ, мелкопомѣстныхъ и даже купцовъ. Знатное шляхетство приняло эту реформу съ благодарностью, но, какъ мы выше видѣли, оно было при Петрѣ очень малочисленно—133 фамиліи. Напротивъ, родовое шляхетство и купечество увидѣло въ этомъ законѣ нарушеніе всѣхъ заветныхъ своихъ семейныхъ связей. Современники этого переворота повѣствуютъ, „что неравенство между дѣтми тронуло вѣжныя родительскія сердца и казалась великая невозможность какимъ бы порядкомъ дворянскому сыну сызнова себѣ пропитаніе, кромѣ оставшагося послѣ отца недвижимаго имѣнія“ (записки маіора Данилова). Шляхетство стало просить, дабы позволено было дѣлить имѣнія поровну; но, и не дожидаясь разрѣшенія, владѣльцы находили средство обходить законъ и, несмотря на запрещеніе, продавали деревни въ чужой родъ, или укрѣпляли ихъ за кадетами, выдавая ихъ подложно за новопріобрѣтенныя, или же выдавали на себя долговныя обязательства младшимъ сыновьямъ, обязывая старшихъ клятвою уплатить ихъ по востребованію. Въ хозяйственномъ отношеніи послѣдствія были еще худшія; для выдѣла кадетовъ родители присуждали имъ всѣ наличныя деньги, движимость и хозяйственный инвентарь, хлѣбъ, лошадей, скотъ, такъ что маіоратнымъ владѣльцамъ доставались дома безъ хлѣба, поля безъ рабочаго скота, запашки безъ сѣмянъ: „рядовое“ шляхетство—пишетъ Даниловъ—плакалось на маіоратъ, ввергавшій ихъ въ бѣдность и заставлявшій терять шляхетскіе поступки“.

Послѣ 16-гѣтняго существованія законъ о единонаслѣдіи былъ отмѣненъ по указу сената 9 декабря 1730 года.

7) Это извѣстіе о числѣ дворовъ принято было нѣкоторыми нашими учеными съ полной вѣрой и въ смыслѣ, что оно, будто-бы, означаетъ весь итогъ русскаго сельскаго населенія въ XVII стол. Но это очевидно ошибочно; если въ это время оставалось бы дѣйствительно только 80 т. дворовъ въ черныхъ волостяхъ (казенныхъ селеніяхъ), то спрашивается, откуда взялись внослѣдствіи казенные крестьяне, число конхъ по ревизіямъ, восьмой, девятой и десятой, всегда было почти равное съ помѣщичьими? Правда, къ имѣвшимъ государственнымъ крестьянамъ надо причислить 35 т. дворовъ владѣльчыхъ имѣній

и 83 т. монастырскихъ, которые въслѣдствіи были взяты въ казну, что составило вмѣстѣ около 148 т. дворовъ; также прибыло большое число крестьянъ въ западныхъ губерніяхъ, присоединенныхъ къ государству въ XVIII столѣтіи, но во всемъ этомъ краѣ было несравненно болѣе крѣпостныхъ, чѣмъ казенныхъ крестьянъ и поэтому отъ этого приращенія еще болѣе усилился крѣпостной элементъ. Затѣмъ, также непонятно, изъ какихъ же имѣній жаловались помѣстья и огромныя вотчины, раздаренныя въ XVIII столѣтіи царскимиъ любимицамъ и царевиннымъ любовникамъ, если въ половинѣ XVII столѣтія оставалось казенныхъ свободныхъ имѣній только 20,000 дворовъ, т. е. 60—70 тысячъ ревизскихъ душъ? Церковныя имѣнія поступили въ раздачу только при Екатеринѣ; изъ какихъ же волостей производились щедрыя пожалованія въ продолженіи цѣлаго столѣтія? неужели изъ этихъ 60,000 крестьянъ, которые едва бы насытили алчность двухъ-трехъ придворныхъ фамилій. Принимая во вниманіе, что по ревизіямъ нынѣшняго столѣтія число казенныхъ крестьянъ оказалось почти равнымъ помѣщичьимъ, что въ теченіи XVIII столѣтія производились изъ казенныхъ же имѣній громадныя раздачи помѣстій, что присоединеніе западнаго края еще усилило пропорцію крѣпостныхъ помѣщичьихъ крестьянъ, мы должны придти къ заключенію: а) что числа, указанныя Ботопкинскимъ, относятся только къ подмосковнымъ уѣздамъ, б) что во всѣхъ отдаленныхъ уѣздахъ, напротивъ, число черныхъ вольныхъ крестьянъ много превышало число крѣпостныхъ.

(Чичеринъ, „Оп. Ист. Р. Пр.“, стр. 39, — Градовскій, „Исторія Мѣстнаго Управленія“, стр. 143).

*) Бѣломѣстцы. Выраженія: „черно и бѣло“, „черная и бѣлая земля“, „черныя волости“—встрѣчаются въ древнѣйшихъ актахъ, но опредѣлительное, или, по крайней мѣрѣ, ясное значеніе они приняли только въ XVI и XVII столѣтіи и означали вообще податныя и неподатныя земли. Вопросъ въ томъ, составляли ли они, бѣлыя земли и ихъ владѣльцы—бѣломѣстцы, особый разрядъ и особое сословіе, пользовались ли извѣстныя категоріи земель и лицъ изъятіями отъ податей, сама собой по праву и обычаю, по установившимся порядкамъ? Мы полагаемъ, что первобытно всѣ земли, заселенныя и воздѣланныя, считались податными и назывались черными, а такъ какъ для пашни и обработки требовался земледѣлецъ, то всѣ крестьянскія угодья и были черныя; на чьей бы землѣ ни сидѣлъ крестьянинъ, если только земля распаханна, или идетъ на сѣнокосеніе, то ее облагали данью и сборами. Бѣлыми считались въ этомъ первобытномъ значеніи дикія земли, пустыя, гдѣ не было жилья; ими вѣроятно тоже пользовались какъ крестьяне, такъ и частныя владѣльцы для выгона, сѣнокоса, даже для пашни, и, вѣроятно, съ большими выгодами, чѣмъ на старинныхъ, болѣе или менѣе выпаханыхъ тягловыхъ угодьяхъ; но они въ оборотъ не включались, лежали въ сторонѣ, въ лѣсахъ, или отхожихъ пустошахъ, и были болѣею частью неизвѣстны и неизмѣренны. Такъ какъ черныя земли запрещалось продавать, то частныя лица пріобрѣтали болѣею частію такія пустоши, бѣлыя мѣста, потомъ ихъ заселяли, но продолжали пользоваться льготой первоначально присвоенной этимъ угодьямъ; затѣмъ, если окладчики наѣзжали

и открывали такіе новые выселки и запашки, то владѣльцы старались выхотѣйствовать себѣ грамоту на объявленіе. Изъ этихъ двухъ источниковъ, изъ неизвѣстнаго завладѣнія и изъ жалованныхъ грамотъ набралось въ XVI и XVII столѣтіяхъ дѣльный многолюдный классъ бѣломѣстцевъ; разумѣется, бояре, окольничіе, стольники, патріархи и митрополиты прежде другихъ воспользовались царскими милостями, и уже при Романовыхъ боярскія земли считались вообще не черными: „а тѣ земли изстаринны боярскія не черныя“; но большая часть этихъ бѣлыхъ мѣстъ состояла еще въ XVII столѣтіи изъ черныхъ лѣсовъ, динскихъ острововъ и рѣчекъ, пустыхъ заволокъ, займищъ, которыя не считались „ни за кѣмъ ни въ какихъ грамотахъ“. Но за частными владѣльцами, за монастырями и владыками были и черныя земли, съ которыхъ они платили подати и мірскіе расчеты вмѣстѣ съ черными волостными крестьянами. Къ бѣломѣстцамъ причислялся не одинъ какой-либо классъ жителей, а всякаго званія и чина бѣлые люди, то-есть всѣ тѣ, которые не приписаны къ чернымъ волостямъ, какого бы они рода и происхожденія ни были. Многие изъ нихъ, очевидно, принадлежали по своему состоянію и образу жизни къ низшимъ классамъ, ибо покупали (хотя это и было запрещено) крестьянскіе тяглые двory, жили посреди деревень, и только, ссылаясь на свое званіе бѣлыхъ людей, не приписанныхъ къ волости, отказывались платить государственные и мірскіе сборы. Поэтому мы думаемъ, что черными назывались всѣ земли, населенныя крестьянами, а бѣлыми земли пустыя, но что, при постепенномъ заселеніи этихъ порожнихъ земель, многія изъ нихъ сохранили свою льготу и уклонились отъ расклада. Что крестьяне помѣщичьи не исключались изъ оклада, это видно изъ того, что у нихъ тоже опредѣлялась податная единица—соха; только она была у нихъ легче, чѣмъ въ черныхъ волостяхъ, гдѣ всѣ земли были тяглыя. Это коренное правило русскаго землевладѣнія, что налогу подлежатъ только заселенныя земли и ихъ обитатели, сохранилось до новѣйшихъ временъ, и было главною причиною оскудѣнія крестьянства и обогащенія дворянства. Когда въ XVII и XVIII столѣтіяхъ Россія приобрѣла необъятныя степи, приволжскія, донскія и новороссійскія, а государи начали раздавать ихъ служилымъ людямъ, все-таки податными считались земли крестьянскія, привольные же черноземы и ковыль, жалученные боярамъ и вельможамъ, оставались бѣлыми. Помѣщики, имѣя такой запасъ земель, надѣляли ими своихъ крестьянъ; но повуда они не прирѣзались къ крестьянской пащѣ и считались отхожими угодыями, они не поступали въ окладъ, и отъ этого произошло, что помѣщичьи крестьяне особенно у знатныхъ господъ, пользовались несравненно большими привольемъ, большими угодыями, чѣмъ въ черныхъ волостяхъ и впоследствии въ казенныхъ селеніяхъ. Когда, въ 1745 году, черносошные крестьяне были переименованы въ государственные, разореніе ихъ было полное, и это неудивительно, если вспомнить, что волости эти обирались въ теченіе столѣтій бѣломѣстцами, скупавшими тяглые участки, и казной, облагавшей ихъ двойнымъ и тройнымъ окладомъ противъ боярскихъ, церковныхъ и княжескихъ селг.

*) Въ нѣкоторыхъ актахъ мы даже видимъ, что городскія и сельскія земли владѣлись вмѣстѣ въ одинъ окладъ, въ одинъ сохи. Напримѣръ, въ новгород-

своимъ грядѣ вѣчно давать оборона съ посадскихъ дворовъ по 18 алтынъ и столько же съ общи, съ крестьянъ, живущихъ въ станахъ и волостяхъ, и во дворѣ посадскій приравнанъ считать равно съ общай. Въ посадѣ земли, приписанныя къ городу, считаются по четвертямъ и сосѣднія деревни тягнутъ въ одно тягло съ посадскими людьми.

10) Мы привели для перевода древней поземельной мѣры на новый расчетъ, введенный лучшимъ знатокомъ древне-крестьянскаго быта, Н. Бѣляевымъ. Четверть или четь, пишетъ Бѣляевъ въ своемъ сочиненіи („Крестьяне на Руси“ страница 117), называлась тогда, въ XVII вѣкѣ, половина десятины, по-сему 4 чети въ полѣ, а въ „дву по тому—значить, что на крестьянскую выть полагается по нынѣшней мѣрѣ 2 десятины въ одномъ полѣ, а во всѣхъ трехъ поляхъ 6 десятины; въ средней землѣ на выть владось 14 четвертей или 7 десятинъ, а въ худой 16 четвертей или 8 десятинъ.

Впрочемъ, нѣкоторые другіе изслѣдователи (Барновичъ, „Замѣчательныя богатства въ Россіи“, стр. 30), неизвѣстно по какимъ соображеніямъ, принимаютъ четверть равной 1,72 десятинамъ въ пашенныхъ поляхъ, а въ дачихъ 2 десятинамъ. Въ дачихъ поляхъ, то-есть въ лугахъ, залежахъ, пустошахъ, едва ли существовала какая-либо поземельная мѣра. Земли эти, сколько намъ удалось изслѣдовать этотъ предметъ, намѣрялись, разумѣется примѣрно, копѣями и кучами сѣна и опредѣлительной мѣры на нихъ. Поземельныя мѣры вездѣ соответствуютъ хлѣбнымъ и четверть поземельная соответствуетъ посѣву 1 четверти озимаго хлѣба; въ настоящее время на 1 казенную десятину высьваютъ 8 четвертиковъ ржи, но такъ какъ въ крестьянскомъ быту посѣвы всегда дѣлаются гуще, то мы полагаемъ, что расчетъ Бѣляева вѣренъ и что на древнюю четверть, равную $\frac{1}{2}$ хозяйственной десятины (1600 квадратныхъ сажень), выходило дѣйствительно около 1 четверти ржи. Только здѣсь надо разумѣть не казенную десятину, въ 2400 квадратныхъ сажень, а хозяйственную—въ 3200.

11) Этимъ замѣчательнымъ указомъ 1719 г. Петръ Великій самодержавно закрываетъ, можно сказать, періодъ древняго бродяжничества на Руси, прекращаетъ всѣ искн и тяжбы о бѣглыхъ людяхъ, узаконяетъ все самовольные захваты и насильственные вызовы крестьянъ, и приказываетъ: а) переписать всѣ приближные дворы наравнѣ съ старожилами; б) съ прихожихъ людей въискать недомки за всѣ годы, сколько ихъ числится за подлинными хозяевами, если они перешли куда жить; в) съ тѣхъ дворовъ, которые оставались пусты, и за пустошею не платили податей, недомокъ отнюдь не править. Эта мѣра подтверждаетъ тоже мнѣніе, что Петръ при введеніи ревизіи вовсе не имѣлъ въ виду личной подати и подушнаго оклада, а только хотѣлъ привести въ извѣстность всѣхъ жителей, оставляя при томъ разверстку на прежнемъ положеніи, по дворамъ, если они не пусты, то-есть по „землѣ и водѣ“, если земли населены и воздѣланы, а воды, рыбныя и другіе промыслы даютъ доходъ. Въ

этомъ указѣ онъ закрѣпляетъ всѣ подати за землей, въ чьихъ бы рукахъ она ни состояла, и заставляетъ новаго прихожаго хозяина платить всю недоимку, числящуюся на участіѣ, на крестьянскоѣ дворѣ. Но еще болѣе замѣчательны мотивы, приведенныя въ указѣ: „понеже“, пишетъ государь, „не всѣ еще крестьяне ушли на Донъ и въ Сибирь“; изъ этихъ словъ видно, что тяга крестьянъ на юго-востокъ была такъ сильна, что никакими мѣрами невозможно было остановить; далѣе прибавляется, что „большая часть, ушедъ отъ своихъ помѣщиковъ, живетъ за ними помѣщиками“; о первыхъ указъ и не заботился, государь и помѣщики махнули на нихъ рукой; они вѣроятно уже укрылись отъ преслѣдованій, поселились въ станицахъ и на займочныхъ земляхъ, справили подати или несли службу, и хотя и были по происхожденію бѣглецы крѣпостные люди, но фактически сдѣлались вольными и притомъ собственниками занятыхъ ими земель. Указъ заботился только о второй категоріи бродягъ, которые ушли отъ однихъ господъ и живутъ за другими, и о нихъ сказано, что это большая часть; значить крестьяне находили столь же выгоднымъ переходить къ помѣщикамъ въ крѣпостное состояніе, какъ и уходить на волю въ Сибирь и на Донъ. Это еще разъ доказываетъ, что въ безправномъ и безначальномъ русскоѣ обществѣ вольное состояніе очень мало отличалось отъ крѣпостного и что закрѣпленіе крестьянъ даже и въ началѣ XVIII столѣтія имѣло болѣе значенія права, крѣпости на землю, чѣмъ личной зависимости, тѣлесной принадлежности (*Leibeigenschaft*). На этомъ понятіи и основано распоряженіе Петра о взысканіи недоимокъ съ прибылыхъ людей, но не съ ихъ лица, не съ души, а съ двора, если онъ не пустъ. Принадлежность самого крестьянина, его тѣла и души помѣщику, очевидно, не признавалась Петромъ, если онъ приказываетъ переписать всѣхъ людей, гдѣ, кто и за кѣмъ живетъ.

ГЛАВА VIII.

ЗЕМЛЕВЛАДѢНІЕ ВЪ РОССІИ.

ОТДѢЛЪ 3.

Отъ смерти Петра Великаго до положенія о крестьянахъ 1861 г.

Постепенное закрѣпленіе крестьянъ въ XVIII стол. — Шаткое положеніе частнаго землевладѣнія. — Монашескія и церковныя вотчины. — Увольненіе дворянства отъ службы. — Вѣгство и бродяжничество крестьянъ. — Крестьянскія возстанія въ первой половинѣ XVIII стол. — Запрещеніе подавать жалобы на господъ по указу 1767 г. — Вліяніе временщиковъ и царскихъ любимцевъ на укрѣпленіе крестьянъ. — Пожалованія нищій при Елисаветѣ, Екатеринѣ, Павлѣ. — Раздача нищій въ Малороссіи. — Общія заключенія: а) Полное крѣпостное право утвердилось въ Россіи только во второй половинѣ XVIII стол. б) Право полной преемственной собственности тоже установилось не ранѣе XVIII стол. в) Правительство нищю въ Россіи очень мало вліянія на устройство земельныхъ отношеній. — Русская аристократія образовалась изъ придворнаго дворянства. — Люди случайные. — Проекты крестьянской реформы въ царствованіе Александра и Николая. — Положеніе крестьянъ передъ ихъ освобожденіемъ. — Число и разряды помѣщиковъ.

Третій и послѣдній періодъ этого историческаго очерка мы проводимъ отъ смерти Петра I до манифеста 19 февраля 1861 года, и называемъ этотъ періодъ временемъ дворянской вольности и крестьянской неволи. Ни то, ни другое, ни вольность, ни неволя, не были формально узаконены, по крайней мѣрѣ въ политическомъ отношеніи ни одно сословіе не пользовалось полными правами и ни одно не лишено ихъ было вовсе; но въ дѣйствительности, въ хозяйственномъ быту высшее знатное дворянство было во все это время всемогуще и воспользовалось этимъ могуществомъ для приведенія крестьянъ въ полное рабство.

Немедленно послѣ смерти Петра открылось уже новое направлеіне въ дѣлахъ внутренней политики; она перешла въ руки временщиковъ и знатныхъ дворянъ и въ то же время подчинилась иноземнымъ вліяніямъ и воззрѣніямъ.

Въ 1727 году Екатерина I созвала верховный совѣтъ изъ „шляхетства и знатныхъ особъ и персонъ“, и велѣла пересмотрѣть положеніе о подушной подати, чтобы рѣшить вопросъ, какъ взимать платежи, „съ души ли, или по примѣру другихъ государствъ, особенно какъ обычай въ Швеціи, съ рабочаго“. Всемилостивѣйшая государыня вѣроятно не знала, что шведскій обычай издревле существовалъ въ Россіи, и что слова: тягло, тяглецъ, означали въ ея имперіи то же самое, что рабочій въ Швеціи.

Съ этого же времени начинается послѣдовательное и неуклонное стремленіе къ расширенію помѣщичьей власти и стѣсненію крестьянъ. Цѣлымъ рядомъ указовъ съ 1725 по 1760 г., со смерти Петра до воцаренія Екатерины II, довершено было полное, безусловное порабощеніе русскаго народа.

1729 года (указомъ 26 марта) повелѣно всѣхъ кабалныхъ людей, жившихъ за господами по срочнымъ и уголовнымъ записямъ, записать за помѣщиками въ вѣчное владѣніе.

Того же года (указомъ 16 іюня) приказано государевыхъ вольныхъ людей, если они не годны къ службѣ, отдавать въ крѣпостное владѣніе тѣмъ, которые ихъ запишутъ за собой въ подушный окладъ, а если таковыхъ не найдется, то ссылать ихъ въ Сибирь на поселеніе.

1730 года (указомъ 25 октября), въ отмѣну прежнихъ указовъ, запрещено боярскимъ людямъ, монастырскимъ слугамъ и крестьянамъ приобрѣтать недвижимыя имѣнія.

1742 года по указу императрицы Елисаветы послѣдовала вторая ревизія; въ инструкціи къ указу (§ 7) разъяснено, что держать крѣпостныхъ дозволяется и такимъ господамъ, у которыхъ нѣтъ деревень, что они должны приписывать ихъ къ домамъ и дворамъ, и только считать ихъ отъ крестьянъ особо, но подушные велѣно платить и за нихъ, а если за такими приписными дворовыми накопится недонимъ болѣе годового оклада, то сдавать ихъ другимъ дворянамъ изъ пла-

тежа подушнаго оклада. 16-мъ § той же инструкціи право приписки людей еще значительно расширено: всѣмъ разночинцамъ (то-есть такъ-называемымъ государевымъ вольнымъ людямъ) приказывается отыскивать городскія общества и цехи, или фабрики и заводы или помѣщиковъ, кто ихъ изъ платежа подушныхъ захочетъ взять, а если никто не возьметъ, то всемилостивѣйше приказывается отсылать такихъ людей въ Сибирь или на казенные заводы.

Но мало было и этихъ притѣсненій; правители этого времени, знатныя особы и персоны, неусыпно слѣдили за погашеніемъ и прекращеніемъ всѣхъ правъ, коими пользовалось еще крестьянство, и вездѣ, гдѣ отрывали какое-либо дѣйствіе, еще незапрещенное крѣпостнымъ людямъ, спѣшили дополнить пропускъ и отмѣнять послѣднія вольности, которыя еще были имъ предоставлены по старымъ обычаямъ.

Указами 1731 года лишены крестьяне права вступать въ подряды и держать откупа; 1734 года запрещено имъ заводить суконныя фабрики; 1746 года (указомъ 14 марта) купечеству и всякаго званія людямъ, кромѣ благородныхъ, запрещено покупать крестьянъ съ землей и безъ земли; 1747 года (указомъ 4 декабря) дозволено помѣщикамъ продавать крестьянъ въ рекруты, съ обязательствомъ платить за нихъ подушныя деньги. 1758 года (указомъ 6 февраля) велѣно отобрать имѣнія у всѣхъ служилыхъ людей, которые вступили въ службу не изъ шляхетства; 1760 года (указомъ 1 ноября) дозволено дворянамъ приписывать крѣпостныхъ людей и къ арендной или нанятой землѣ, хотя бы она не составляла ихъ собственности. Наконецъ, указомъ 13 декабря того же 1760 года, даровано было благородному дворянству право ссылать людей въ Сибирь, съ зачетомъ ихъ въ рекруты и съ полученіемъ отъ казны денегъ на провозъ и путевые расходы. Этотъ указъ составляетъ послѣднее звено длинной цѣди, сковавшей русское крестьянство, или, вѣрнѣе сказать, опутавшей все сельское сословіе сѣтью разнорѣчныхъ, легкомысленныхъ, случайныхъ узаконеній, которые подписывались самодержцами и государынями въ угоду своимъ любимцамъ и любовникамъ, и часто противорѣчили ихъ собственнымъ видамъ и умысламъ.

Власть, предоставленная помѣщикамъ въ силу этого указа,

была дѣйствительно чрезвычайная: отъ нихъ не требовалось никакихъ уликъ и доказательствъ какой-либо виновности крестьянъ; они прямо заявляли желаніе отдать человѣка на поселеніе съ женой и дѣтьми, и если человѣкъ оказывался годнымъ въ работѣ и не старше 45 лѣтъ, то велѣно было его принимать, а помѣщикамъ и ихъ приказчикамъ давать квитанцію для зачета въ будущіе наборы; которые изъ тѣхъ людей женаты, отдавать съ женами, а за малолѣтнихъ дѣтей, если помѣщики пожелаютъ ихъ отправить съ отцами, платить отъ казны до 5 лѣтъ 10 рублей, отъ 5 до 15—20 рублей, а за сыновой старше 15 лѣтъ зачитывать рекрута. Милостивое вниманіе къ интересамъ землевладѣльцевъ простерлось даже на дѣтей женскаго пола, незаписанныхъ въ ревизію, за которыхъ велѣно выплачивать противъ мужского пола въ половину.

Такимъ образомъ, при восшествіи на престолъ императора Петра III и его благовѣрной супруги, черезъ 35 лѣтъ послѣ Петра Великаго, довершено было великое дѣло закрѣпощенія крестьянъ, и самая послѣдовательность приведенныхъ выше запретительныхъ указовъ доказываетъ, что до того времени, до 1725—1760 годовъ, дѣйствія эти не были запрещены и крестьяне, хотя и закрѣпленные къ землѣ, пользовались правами, коихъ лишены были именными указами императрицъ.

Впрочемъ, послѣдовательнаго и обдуманнаго плана не было и въ этихъ мѣропріятіяхъ; они принимались то по внушеніямъ отдѣльныхъ воеводъ и царедворцевъ, жаловавшихся на безпорядки; то по ходатайству царскихъ любимцевъ, ходатайствовавшихъ о расширеніи своей власти. Иногда законодатели смягчались и издавали указы милостивые для крестьянъ. Въ 1748 году (указомъ 13 февраля) дозволено крестьянамъ опять торговать въ селахъ и деревняхъ всякими товарами и записываться въ купечество. Въ 1754 году (указомъ 11 марта) изданы правила о припискѣ крѣпостныхъ людей къ горнымъ заводамъ и приказано употреблять ихъ на работы въ 3 смѣны, оставляя двѣ доли въ домахъ для исправленія своихъ работъ.

Разрѣшая и узаконяя всякія злоупотребленія помѣщичьей власти, правительство въ то же время по другимъ указамъ

какъ будто считало еще крестьянина неразлучнымъ съ землей, и признавало за нимъ право собственности. Указомъ 12 ноября 1760 года повелѣно дворовыхъ людей и крестьянъ, записанныхъ безъ земли, переводить въ ближайшія конфискованныя имѣнія и опредѣлять ихъ на пашню, дабы они, связано въ увазѣ, за неимѣніемъ земли не могли впасть въ худыя проступки, а престарѣлые не ходили бы по міру.

И въ томъ же указѣ также установлено, чтобы при продажѣ за долги господскихъ имѣній съ публичнаго торга крестьянское собственное имѣніе оставлять въ ихъ волѣ.

Точно также двусмысленно и неопредѣленно было еще въ началѣ XVIII столѣтія право частнаго землевладѣнія, и здѣсь мы можемъ убѣдиться, что реформы Петра I объ уравниніи вотчиннаго владѣнія съ помѣстнымъ имѣли послѣдствіемъ не консолидацію вотчинныхъ правъ, а напротивъ приуроченіе ихъ къ помѣстному владѣнію. По указу 1713 года, какъ мы выше видѣли, уничтожено было различіе между вотчиной и помѣстьемъ, но только въ томъ отношеніи, что съ тѣхъ и другихъ полагалась служба, и въ случаѣ неявки владѣльца тѣ и другія отбирались въ казну.

Анна Иоанновна указомъ 17 марта 1731 года хотѣла, повидимому, измѣнить смыслъ этого закона и „милосердая о своихъ вѣрныхъ подданныхъ“, пожаловала, повелѣла впредь съ сего указа, именовать, какъ „вотчины, такъ и помѣстья, всѣ безъ различія — вотчинами“, вѣроятно придавая этому названію смыслъ наследственнаго родового имущества.

Но, должно быть, смыслъ этотъ былъ для всѣхъ русскихъ того времени, государей и вѣрноподданныхъ, еще очень тѣменъ, ибо при той же императрицѣ издано много указовъ, подтверждавшихъ обязательность службы для всѣхъ, какъ вотчинниковъ, такъ и помѣщиковъ, подъ страхомъ конфискаціи имѣній; въ герольдію переданы дѣла прежняго помѣстнаго приказа съ такою инструкціей, чтобы держать списокъ всѣхъ дворянъ взрослыхъ и недородлей, и послѣднихъ отсылать для воспитанія въ гарнизонныя школы, гдѣ они содержались вмѣстѣ съ солдатскими дѣтьми и откуда отсылались въ полки при достиженіи совершеннолѣтія.

Около того же времени (1733—1744 гг.) цѣлымъ рядомъ узаконеній установлены и подтверждены правила поступленія дворянъ съ помѣстій на службу, изъ коихъ видно, что служилое значеніе недвижимой собственности признавалось еще тогда въ полной силѣ. 1) Призвано недорослей, у которыхъ за отцами нѣтъ деревень, не высылать въ Петербургъ, а записывать въ армейскіе полки, также и такихъ, у которыхъ менѣе 20 душъ, а прочихъ, ниже 12 лѣтъ, отпускать въ дома, а 12—15 лѣтъ отсылать въ адмиралтейство. 2) Недорослей съ 7-лѣтняго возраста представлять въ губернію губернаторамъ, для свидѣтельствванія ихъ въ наукахъ, а въ Петербургѣ въ герольдію, и опредѣлять на службу по достиженіи 20 лѣтъ. 3) Тѣхъ шляхтичей, которые за болязнями и ранами въ службѣ неподны, отпускать домой, а вмѣсто ихъ брать по рекруту съ каждаго 100 душъ, причемъ еще дѣлается расчетъ: съ помѣщиковъ менѣе 20 душъ не брать ничего; за которыми 30—50 душъ брать деньгами 20 рублей; за которыми 50—70 душъ—30 рублей, а съ 70 душъ и до 100 брать рекрута натурой.

Наконецъ, указами 11 декабря 1742 года и 7 августа 1744 года, еще разъ, и кажется уже въ послѣдній, подтверждено древнее основное правило русскаго землевладѣнія, что за отъѣздъ изъ государственной службы, за неявку и утайку недорослей, за праздное житье въ деревняхъ и домахъ у владѣльцевъ отписываются въ казну ихъ имѣнія или отбираются дѣти насильно.

Въ 1764 году 26 февраля издавъ былъ манифестъ, превратившій владѣніе монастырскихъ и церковныхъ вотчинъ и положившій такимъ образомъ конецъ одному изъ главныхъ видовъ землевладѣнія въ Россіи. Мы о немъ не упоминали въ предыдущихъ главахъ, потому что, какъ социальный элементъ, наши церкви и духовенство не занимаютъ особаго мѣста въ общемъ строѣ нашей земли, и что всѣ слѣды этого рода владѣнія стерлись однимъ пучеркомъ пера великой государыни. Но для характера нашей собственности любопытно бросить взглядъ на церковное владѣніе, которое до XVIII столѣтія было въ Россіи единственно дружное, и могло бы

поэтому придать особую силу духовенству, если бы аристократическому и влержальному элементу суждено было освоиться въ нашемъ отечествѣ.

Церковныя имѣнія у насъ, какъ и въ западной Европѣ, произошли отъ отпадовъ въ пользу монастырей и церкви княжескихъ и частныя имѣній и изъ превращеній прежнихъ натуральныхъ сборовъ (десятины) въ денежныя доходы и имущество. Древнѣйшія грамоты о пожалованіи земель относятся къ святѣйшимъ, наиболее значительнымъ монастырямъ: лаврамъ, Юрьеву монастырю (грамота Метелана Владиміровича, 1128), Киевопечерскому (грамота Андрея Боголюбскаго, 1169). После татарскихъ и литовскихъ разореній, церковныя имѣнія много оскудѣли, и духовенство постоянно обращается къ великимъ князьямъ съ просьбами о помощи. Но уже въ XV столѣтіи прежняя благочестивая ревность князей уступаетъ правительственному иль виданью и расчетамъ; съ одной стороны, они запрещаютъ дальнѣйшую раздачу черныхъ волостей церквамъ, съ другой — стараются уничтожить льготы, предоставленныя духовенству отъ государственныхъ дани и оброковъ. Іоаннъ III, создавъ особый соборъ въ 1500 году, прямо запретилъ раздачу земель монастырямъ. Можно сказать, что съ этого времени начинается долговѣчная борьба русскихъ государей съ духовенствомъ о земельнѣдѣніи, окончившаяся въ 1764 году. Митрополиты и владыки протестуютъ; митрополитъ Симеонъ, въ отвѣтъ на соборное постановленіе 1500 года, пишетъ Іоанну III, „что отъ перваго равноапостольнаго великаго князя Константина онъ, митрополитъ емо, Елѣнцъ, да и понынѣ святители и монастыри имѣли власти: грады, слободы и села, и держали суды и управы, оброки и дани; — а нынѣ, хотя они земли и держатъ, но отдавать ихъ не смѣютъ“. На это князь отвѣчалъ, „что они во все будутъ вступаться и требовать денегъ, что въ случаѣ отъѣзда настоятеля, ихъ будутъ „кашномъ бити“, что власть государь „въ своихъ монастыряхъ, хочеть жалуетъ, коветъ грабить“. Приводились также и болѣе мягкіе аргументы: въ 1531 году какой-то старецъ, Вассіанъ имѣлъ преніе съ митрополитомъ Данииломъ и утверждалъ, „что въ евангеліи писано, не велѣно сель монастырямъ держати“. Въ 1551 году Іоаннъ IV соборнымъ приговоромъ окон-

чательно прекратилъ ихъ словопренія, постановивъ, чтобы монастыри впредь частныхъ земель не покупали, чтобы неправильно присвоенныя ими помѣстныя и черныя земли были отданы тѣмъ, за коими были ивстари, а на содержаніе монастырей назначалъ имъ получать ругу. Въ нѣкоторыхъ городахъ (Твери, Торжеѣ, Рязани и другихъ), гдѣ уже прежде великимъ княземъ Васильемъ Ивановичемъ запрещено было отдавать земли безъ доклада государю, отданныя земли были отобраны въ казну. Наконецъ, въ 1580 году еще разъ былъ созванъ по этому дѣлу соборъ въ Москвѣ, еще разъ подтверждены запрещенія перваго собора и, кромѣ того, приказано отобрать у монастырей „внѣшескія вотчины“ и помѣстья ими приобрѣтенныя, потому что отъ этого отчужденія помѣстныхъ земель „воинственному чину происходитъ оскудѣніе келіе“.

Такимъ образомъ права собственности монастырей были уже по существу отмѣнены въ XVI столѣтіи, но это не помѣшало святымъ обителямъ размножать свои владѣнія другими способами, изъ коихъ главныя были — пожалованія и даръ на душу или въ вѣчный поминокъ. Въ то же время, какъ одной рукой великій государь отбиралъ монастырскія вотчины, другой онъ милостиво жаловалъ ихъ тарханскими грамотами „на всѣ села и деревни, починки, пустоши и селища, которые записаны въ книгахъ Бѣлозерскаго и Вологодскаго уѣздовъ, какъ прежь сего владѣли“. Отказы на вѣчный поминокъ служили также обильнымъ источникомъ для приобрѣтенія новыхъ владѣній, тѣмъ болѣе, что, пользуясь тарханскими, льготными грамотами, монастыри населяли свои обширныя вотчины бѣглыми людьми со всѣхъ концовъ русской земли. Въ 1585 году царь Федоръ Ивановичъ запретилъ было давать новыя тарханы и съ 1-го сентября того же года приказалъ брать подати и съ монастырей, прежде бывшихъ свободными; но соблюдались ли эти повелѣнія и запрещенія, равно какъ и прежнія соборныя постановленія 1551 и 1580 года, это сомнительно. Въ половинѣ XVII столѣтія, церковныя земли все еще расширялись, и за монастырями и владыками считалось по свидѣтельству Котошихина 117,000 дворовъ; это соответствуетъ 400,000 крестьянамъ мужского пола. Въ 1648 году царю Алексѣю Ми-

хайловичу подана была челобитная „отъ всѣхъ выборныхъ людей всея земли“, чтобы государь приказалъ отобрать у властей и монастырей земли, купленные послѣ и вопреки указа 1580 года, и раздать ихъ дворянамъ и боярскимъ дѣтямъ; вслѣдствіе того назначено было разобрать дѣло думнымъ дьякамъ и помѣстному приказу, но, кажется, при этомъ разбирательство и осталось, а заключенія не послѣдовало. Въ уложеніи только подтверждается едва ли не въ третій или четвертый разъ — вотчинъ и помѣстій монастырямъ не покупать. Въ то же царствование въ 1672 году назначено раздать духовенству изъ дивныхъ полей: патриарху 2000 четвертей, митрополитамъ и епископамъ по 1200, архимандриту Троице-Сергиевскому 900, другимъ духовнымъ лицамъ, поименованнымъ въ указѣ, отъ 500 до 800.

Въ московскомъ уѣздѣ велѣно отмежевать на приходскія церкви изъ селъ и деревень по 20 четвертей, если мірской земли 600 четвертей, по 15 — если 100 — 500 четвертей, по 10 — если менѣе 100, причемъ приказано церковныя земли отводить сразу, а не чрезъ полосу.

Такимъ образомъ, до Петра Великаго церковныя имущества раздѣляли общую участь землевладѣнія въ Россіи.

Они существовали, размножались фактически, но формальнымъ правомъ собственности духовенство, ни по закону, ни по народному сознанию не пользовалось. По крайней мѣрѣ право это постоянно оспаривалось и колебалось, то словами евангелія — что монастырямъ не слѣдуетъ владѣть селами, то просьбами выборныхъ людей всея земли, о раздачѣ имъ, дворянамъ, церковныхъ вотчинъ, то распоряженіями царей и даже духовныхъ соборовъ, отбиравшихъ земли, купленные владыками и игуменами на наличныя деньги.

Право мірскаго землевладѣнія и власти духовенства (provoir temporel), очевидно, не имѣло основы въ русской землѣ, точно такъ, какъ право родовой, потомственной собственности, и само духовенство это признавало. Митрополитъ Киприанъ въ 1390 году пишетъ игумену Аѳанасію: „вогда чернецъ обяжется селами и мірскими попеченіями, тогда потребно ему въ князьямъ ходити и властей и судилищъ

исвати, и трудъ великій подымать, оставляя свои правила, а потому“, заключаетъ митрополитъ, „пагуба чернецамъ владѣть селами“.

Государя, хотя и богобоязливые, выражались еще съ большею строгостію: „проялято есть“, пишетъ Іоаннъ IV къ святѣйшему Гурію, „видѣть монаховъ, строящихъ мірскія богатства, а мынѣ мы видимъ, что всеѣ они, и стары, и млади — ищутъ власти отъ царя, имѣній отъ бояръ, чести и поклоненій отъ убогихъ“.

Но эти упреки, выговоры, угрозы имѣли также мало дѣйствія на духовенство, какъ и запрещеніе вотчинникамъ перевозить людей, или покупать земли изъ черныхъ волостей. Духовныя власти, какъ и свѣтскія, продолжали вкушать запрещенныхъ плодовъ и прельщались ими, не внимая гласу народа и повелѣніямъ государя.

Въ 1701 году Петръ Великій опять подтвердилъ запрещеніе продавать земли монастырямъ, назначилъ монахамъ денежное и хлѣбное содержаніе и приказалъ изъ остатковъ дохода съ монастырскихъ земель кормить нищихъ „ради лучшихъ исполненій монастырскихъ обѣтовъ“ (указъ 11 марта 1701 года). Былъ ли этотъ указъ соблюдаемъ строго прежнихъ? Удовольствовались ли иноки жалованьемъ въ 10 рублей и 10 четвертями хлѣба? Содержали ли они нищихъ и бѣдныхъ по повелѣнію Петра? Врядъ ли; во всякомъ случаѣ монастырскія владѣнія не оскудѣли, и при Елизаветинѣ число крестьянъ этихъ имѣній простиралось до 918,000 ревнскихъ душъ, которыя и были переименованы въ государственныхныхъ крестьянъ.

Мы выше сказали, что до царствованія Петра III и Елизаветины крестьяне еще не были лишены безусловно всѣхъ прежнихъ своихъ вольностей, и, съ другой стороны, дворянство не было формально введено во владѣнія своихъ вотчинъ и помѣстій; между ними были еще и възорныя связи: крестьянство было приервплено къ землѣ, дворянство къ службѣ; оба основія были податныя: одно платило подати, другое служило въ полкахъ, дворянскія дѣти, смотря по

возрасту, записывались за полного рекрута или выкупались деньгами 20 — 30 рублей.

Для того, чтобы основать, по примѣру другихъ странъ, по образцу цивилизованныхъ европейскихъ государствъ, прочное право собственности въ знатныхъ семействахъ, оставалось еще сдѣлать одинъ шагъ — снять съ благороднаго дворянства обязанность служить своему отечеству, перенести все государственное тягло на низшій классъ народа и поставить право родового и потомственного землевладѣнія выше всякихъ условій и обязательствъ.

Къ этому и приступлено было съ восшествіемъ на престолъ Петра III. Манифестомъ 18 февраля 1762 года объявлено, что российскому благородному дворянству жалуются на вѣчныя времена и въ потомственные роды вольность и свобода; что всѣ находящіеся на службѣ дворяне могутъ продолжать ее сколько долго пожелаютъ, и сколько состояніе ихъ это дозволить; что они вольны также принимать службу и въ европейскихъ союзныхъ намъ державахъ, и, наконецъ, что имѣнія у нихъ конфискуются только въ томъ случаѣ, если они по вызову изъ чужихъ краевъ на службу не явятся.

Замѣчательно однако, что эта первая попытка освобожденія дворянства повидимому не имѣла успѣха; вѣроятно служащіе дворяне слишкомъ внезапно воспользовались своими новыми вольностями, не пожелали продолжать службы и разбѣхались изъ полковъ по деревнямъ; какъ бы то ни было, по этимъ ли, или по другимъ соображеніямъ, но уже въ слѣдующемъ 1763 году указомъ 11 февраля вольность дворянства, дарованная ему ровно за годъ передъ тѣмъ на вѣчныя времена, отмѣнена была Екатериной II. Дѣйствіе манифеста Петра приостановлено и наряжена коммиссія для разсмотрѣнія дѣла; коммиссія разсматривала его повидимому очень долго, и вольность дворянства была приостановлена едва ли не до самой грамоты 1785 года.

Еще въ 1774 году изданъ былъ указъ 24 февраля, въ коемъ подтверждалось записывать дворянскихъ дѣтей (правда, только недвижимыхъ) въ гарнизонныя баталіоны, отпускать на каждаго въ годъ по 5 рублей 32 копейки (не много!) и, по возрастѣ, опредѣлять ихъ въ военную службу.

Такимъ образомъ колебанія правительства продолжались

до самаго конца XVIII столѣтія, до дворянской грамоты 1785 года, но эти колебанія, эти измѣненія и отбѣны, относились только до мелкопомѣстнаго дворянства, до дворянъ неимущихъ, о коихъ и упоминается особо въ указѣ 1774 года. Знатное и придворное дворянство пользовалось уже съ самой смерти Петра I не только полною вольностью, но и неограниченнымъ самовластіемъ; оно обирало казну, крестьянъ и бѣдныхъ дворянъ; оно занимало всѣ высшія должности, служило въ гвардіи и при дворѣ, въ Петербургѣ и Москвѣ, и въ то же время заставляло мелкихъ помѣщиковъ отдавать дѣтей на воспитаніе въ гарнизонные баталіоны, и сдавать ихъ въ рекруты со 100 душъ по одному²⁾.

Между тѣмъ политика, преслѣдуемая государями и высшимъ дворянствомъ, начинала уже приносить свои горькіе плоды. Народъ, окончательно смущенный колебаніями верховной власти, озлобленный притѣсненіями помѣщиковъ, рѣшительно отказался вѣрить, чтобы претерпѣваемые имъ угнетенія исходили отъ государя. Онъ поднялся сплошною массою и потянулъ на востокъ; сначала мирно и послушно, занимая, хотя и безъ спроса, кочевники и улусы татарскихъ племенъ и пустыя земли финскихъ инородцевъ, затѣмъ, въ половинѣ XVIII ст., самовольно и буйно отстаивая свое старинное право вольнаго перехода, и бушуя на всемъ необъятномъ пространствѣ, отъ Урала и Камы до Каспійскаго и Чернаго морей. Мы выписываемъ слѣдующее описаніе изъ замѣчательной статьи Ешевскаго, „Русская колонизація“, напечатанной въ „Вѣстникѣ Европы“.

„Съ незапамятныхъ временъ“, пишетъ Ешевскій, „на обширныхъ степяхъ нашего дальняго Востока, жили, съ одной стороны, на сѣверѣ приуниженные дикари финской расы, съ другой, на нижнихъ частяхъ Волги и Дона, орды кочевниковъ. Съ первыми, по ихъ слабодушію и беззащитности, легко было справиться; со вторыми не трудно было условиться объ уступкѣ земель, такъ какъ они ими не дорожили и владѣли номинально. Этотъ привольный край уже издавна служилъ главнымъ убѣжищемъ для всѣхъ недовольныхъ; колонизація Перми и Вятки началась еще въ XII столѣтіи нов-

городскими выходцами. Вѣче и князь не участвовали въ этомъ движеніи; толпы новгородской молодежи шли зачастую „безъ новгородскаго слова“ искать промысловъ и приключеній, сходились артелями, иногда и разбойничали ватагами. Въ 1170 году взяли съ бою устье Каливъ и основали городъ Вятку; въ 1371 году разграбили Кострому и Ярославль; въ 1193 году наложили дань на инородцевъ пермской и югорской областей. Буйство и своеволие новгородской вольницы надолго оставались въ характерѣ вятчанъ; не признавая зависимости отъ метрополи, только по имени повинуюсь великимъ князьямъ, Вятка управлялась атаманами и выборными, по свидѣтельству Герберштейна, служила постояннымъ притономъ для бѣглецовъ и сдѣлалась для сѣверной Россіи такимъ же центромъ пристанодержательства и бродяжничества, какъ Тмутаракань на югѣ. Вятская вольница отзывалась на призывъ каждаго, кто сулилъ ей добычу и поживу, нанималась у Шемяки въ борьбѣ его съ Василиемъ Темнымъ, высылала молодцовъ все далѣе и далѣе къ Уралу и за Уралъ, для приведенія новыхъ данниковъ „подъ поруку великаго Новгорода“, но, разумѣется, рука Новгорода такъ далеко не хватала, и атаманы были сильнѣе во всемъ краѣ, чѣмъ князья новгородскіе и государи московскіе“.

„Впрочемъ, новыя поселенія имѣли такъ же и нѣкоторое образовательное значеніе: христіанское ученіе шло рука объ руку съ буйными шайками русскаго люда; монастырь или церковь, острогъ или станъ—вотъ два постоянные центра, около которыхъ собирается осѣдлое населеніе: къ благочестивому пустыннику, поселившемуся въ неприступномъ скитѣ, сходится братія, является потребность храма для богослуженія, потребность обезпечить пустынножителей; старцы слали къ великому князю просьбу, просьбу о разрѣшеніи имъ строить монастырь и созывать братію. Монастырь становился центромъ небольшого земледѣльческаго поселенія, влады по души увеличивали его земельное владѣніе“. (Русская колонизація, Ешевскаго, „Вѣстникъ Европы“. 1866. Т. I).

Подвижничество смиренныхъ иноковъ имѣло огромное вліяніе на колонизацію Россіи. Все Поморье, вся необъятная Пермія, была уже занята монахами, заселена рус-

скими выходцами задолго до присоединенія въ русскому царству.

Правительство мало участвовало въ этой первобытной заимкѣ. Своевольныя поселенія новгородской вольницы, построеніе христіанскихъ обителей предшествовали заселенію правительства, дѣйствія коего ограничивались признаніемъ правъ поселенцевъ, уступкою имъ пустыхъ земель и дачею нѣкоторыхъ льготъ отъ сборовъ и даней. Уступка эта дѣлалась примѣрно, огульно, по показаніямъ самихъ поселенцевъ; такъ надѣлено было Строгановымъ по Камѣ рѣкѣ пустого мѣста 146 верстѣ, на томъ основаніи, „что они-де сказывали, что въ ихъ вотчинѣ по обѣ стороны Камы, лежащей 88 верстѣ ниже великой Пермїи, примыкають еще вверхъ по рѣкѣ мѣста пустыя, лѣса черныя, рѣчки дивныя, острова и поволоки пустыя, и что всего-де такого мѣста въ длину 146 верстѣ“.

Послѣ покоренія Казани и распространенія предѣловъ русскаго царства на востокъ, колонизаціонное движеніе уклонилось на юго-востокъ. Оно получило въ XVII столѣтіи новую силу отъ двухъ главныхъ причинъ: прикрѣпленія крестьянъ и раскола. Правительство было поставлено между двумя противоположными интересами: съ одной стороны оно запрещало переходы и преслѣдовало раскольниковъ; съ другой—заботилось о заселеніи новыхъ областей и не хотѣло препятствовать переселеніямъ. Отсюда открывается двойственная политика запрещеній и разрѣшеній, строгостей и послабленій, которыя обратили все приволжье въ притонъ бѣглыхъ и бродягъ.

Съ XVII столѣтія принимаются дѣятельныя мѣры въ казанскихъ областяхъ для защиты края отъ финско-татарскихъ племенъ, являются укрѣпленныя черты, военныя поселенія, испомѣщаемыя людьми служилыми: по средней Волгѣ строятся города; съ одной стороны, все усиливается приливъ такъ называемыхъ сходцевъ, т.-е. бѣглецовъ, уходящихъ отъ новыхъ порядковъ московскаго царства; съ другой, сами государи московскіе поощряють эти самовольныя выходы для обезопасенія края. Къ этому присоединились и раскольникы смуты. Соловецкій монастырь сдѣлался центромъ движенія, и послѣдователи старой вѣры потянули массами на Бѣлое

море. Послѣ усмиренія мятежа въ соловецкихъ монастырскихъ вотчинахъ сходцы стали переходить на среднюю Волгу; въ однихъ лѣсныхъ уѣздахъ нижегородской губерніи, въ Чернораменьѣ и на Керженцѣ, считали бѣглыхъ поселянъ до 40,000, которые жили совершенно осѣдло и спокойно; въ саратовской губерніи, на Иргизѣ, былъ другой пунктъ поселенія старовѣровъ и сходцевъ; въ исходѣ XVII и въ началѣ XVIII столѣтія вся восточная окраина отъ Бѣлаго моря до низовья Камы была укрыта раскольничьими скитами и слободами.

Въ то же время развивался въ другой сторонѣ другой видъ владѣнія и поселенія такихъ же бѣглыхъ — казаковъ. Слово „казакъ“ означало и означаетъ по сіе время непашеннаго, нетяглаго крестьянина, проживающаго въ услуженіи у другого, крестьянина-хозяина; понятно, что повсюду переходъ былъ вольный, эти вольные государевы люди жили въ Россіи безбѣдно и разгульно, подвижность была издавна коренная черта ихъ скитальческаго быта; разбрестись розно — такъ называли они дѣйствіе самовольной отлучки, бродяжничества. Когда послѣдовало запрещеніе переходовъ, они толпами скопились въ южныхъ окраинахъ Россіи, и образовали донское, запорожское, уральское казачество.

Такимъ образомъ, изъ двухъ источниковъ, отерывшихся въ XVII столѣтіи, вѣрностнаго права и раскола, потекла живая и бурная струя переселенцевъ, бѣгуновъ, странниковъ, казаковъ, сходцевъ, которые усиливались по мѣрѣ введенія новыхъ лучшихъ порядковъ въ коренной Россіи, и въ царствованіе Петра достигли уже грозныхъ размѣровъ. По показанію военной комиссіи, изъ податныхъ людей, приписанныхъ въ флоту и арміи, въ теченіи 8 лѣтъ, съ 1719 по 1727 годъ, оказалось въ бѣгахъ 198,876. Движеніе это особенно усилилось послѣ второй ревизіи; въ 1742 году сенатъ доносилъ, что много имѣній совершенно запустѣло; въ одномъ уѣздѣ Переяславско-Залѣсскомъ оказалось опустѣлыхъ помѣщичьихъ деревень 68; бывали деревни, въ которыхъ и сами помѣщики бѣжали вмѣстѣ съ своими крестьянами. Уходъ крестьянъ былъ особенно силенъ изъ подмосковныхъ губерній, и сдѣлался тамъ явленіемъ общимъ; крестьяне уходили не только изъ помѣщичьихъ имѣній, но

также изъ дворцовыхъ, монастырскихъ, архіерейскихъ; одна сѣверная полоса составляла исключеніе, потому что только тамъ сохранились послѣдніе остатки вольной сельской общины и мірскаго землевладѣнія, въ такъ-называемыхъ черносошныхъ волостяхъ. При второй ревизіи въ 1748 году, въ двухъ губерніяхъ, бѣлгородской и воронежской, однихъ однодворцевъ поведено въ бѣгахъ 10,423. Въ половинѣ XVIII столѣтія это движеніе распространилось на всѣ окраины Россіи; наши раскольники и крестьяне бѣжали и въ Швецію, и въ Польшу, и въ остзейскій край; въ 1740 году учреждена была коммиссія для отысканія русскихъ бѣглецовъ въ Лифляндіи и въ Эстляндіи; дѣйствія ея продолжались 13 лѣтъ, и совершенно безуспѣшно: бѣглецы не отыскивались; лифляндцы говорили, что если имъ выдать всѣхъ, то тамошнимъ мызамъ будетъ разореніе.

Уходили православные и къ ляхамъ; въ 1725 году смоленскій губернаторъ доносилъ, „что крестьяне два раза многолюдствомъ бѣжали за польскій рубежъ съ бердышами и съ рогатками и съ дубьемъ сильнымъ“.

Въ 1742 году въ докладѣ сената сказано, что крестьяне смоленской и сосѣднихъ губерній уходятъ въ Польшу цѣлыми деревнями. Въ черниговскихъ раскольничьихъ слободахъ устроились сборныя мѣста для бѣглецовъ всякаго рода, не только раскольниковъ, но и всякихъ разночинцевъ, которые записывались въ слободы, какъ пишетъ одинъ управитель, для единой вольности укрываясь отъ помѣщиковъ и не будучи раскольниками. Такимъ образомъ, крѣпостное право и помѣщичья власть сдѣлались въ Россіи апостолами раскольничьяго изувѣрства и питательными вѣтвями раскольничьихъ толковъ и сектъ, отпавшихъ отъ православной церкви.

Но стремленіе сходцевъ къ западу, въ Польшу и остзейскій край, имѣло другое значеніе, чѣмъ переселенія на востокъ; это были отчаянные порывы бѣдняковъ, уходившихъ отъ притѣсненій русскихъ властей, порывы бессмысленные, ибо въ этихъ краяхъ они находили еще болѣе горькую участь, чѣмъ та, отъ которой бѣжали, и обращались въ хлопцевъ и батраковъ пановъ и бароновъ.

Главный притонъ сходцевъ былъ на востокѣ, и въ поло-

винѣ XVIII стол. онъ принялъ размѣры народнаго переселенія; здѣсь это движеніе имѣло опредѣленные смыслъ и цѣль; на Дону, въ Астрахани, Оренбургѣ, по Волгѣ и Камѣ, въ Перми и Поморьѣ возникли многолюдные села, слободы, станицы, и всѣ на началахъ вольнаго и мірскаго землевладѣнія.

Затѣмъ открывається послѣдній эпизодъ введенія въ Россіи вѣрностнаго права—это крестьянскія возстанія; они принимаютъ мало-по-малу характеръ общаго бѣгства изъ-подъ власти новыхъ помѣщиковъ³⁾.

Власть эта была дѣйствительно новая, небывалая, и, въ сравненіи даже съ первой четвертью XVIII столѣтія, положеніе крестьянъ измѣнилось во всѣхъ отношеніяхъ; сознавая свое безсиліе, они не сопротивлялись явно, а только уходили, скрывались, бродяжничали, и, если успѣвали достигь окраинъ имперіи, селились въ казацкихъ станицахъ, поморскихъ волостяхъ и раскольниковыхъ слободахъ и селахъ. Со второй четверти XVIII столѣтія начинается это новое смутное время нашей исторіи, время лихихъ приволжскихъ шаекъ, бурлачества, казачества и мужиковъ-самозванцевъ, послѣднее и роковое проявленіе коихъ—пугачевскій бунтъ.

Мы не имѣемъ подробныхъ свѣдѣній о всѣхъ крестьянскихъ движеніяхъ съ 1725 по 1862 г., но уже въ указахъ Елисаветы Петровны находимъ много указаній о волненіи крестьянъ.

Въ 1758 г. донесено отъ тамбовскаго и возловскаго уѣздовъ, что крестьяне, забирая свои пожитки и лошадей, переправляются черезъ Волгу въ Царицынъ, вырываютъ землянки въ степи, и, живя въ нихъ, принимаютъ къ себѣ всякихъ прохожихъ людей; что другіе прямо заявляютъ о побѣгѣ, отправляясь въ Камышинскій уѣздъ на какую-то казенную шелковую фабрику, гдѣ ихъ принимаетъ какой-то майоръ, къ тому дѣлу приставленный отъ государыни. Въ другомъ указѣ того же года говорится о многихъ случаяхъ неповиновенія крестьянъ, о посылкѣ военныхъ командъ и кровопролитныхъ усмиреніяхъ бунтовъ. Въ 1760 году посылались военныя команды съ пушкой въ Арзамасскій уѣздъ и въ галицкую провинцію.

Въ 1762 г. движенія эти усилились, вслѣдъ за манифестомъ о вольности дворянства. Въ народѣ равнеслись слухи, что милосердый государь Петръ III готовитъ таковой же указъ и о свободѣ крестьянъ; явились, какъ обыкновенно, и подстрекатели, разглашавшіе, что указъ уже вышелъ, но помѣщики скрываютъ его; слухи эти, подавленные въ 1762 году, прожили въ народѣ до временъ Пугачева. Но и въ этомъ году волненія были сильны, судя по тому, что 19 іюня 1762 года правительство признало нужнымъ издать манифестъ для успокоенія умовъ и охраненія правъ собственности. Въ манифестѣ объявляется торжественно, что государь намѣренъ „сохранять помѣщиковъ ненарушимо при ихъ имѣніяхъ и владѣніяхъ, а крестьянъ содержать въ должномъ имъ повиновеніи“.

Между тѣмъ въ самыхъ центральныхъ губерніяхъ въ это время крестьянскіе бунты приняли очень широкіе размѣры; въ тверскомъ, вяземскомъ уѣздахъ (подъ самой Москвою) крестьяне многихъ помѣщиковъ, вышли изъ повиновенія, поступали (какъ сказано въ манифестѣ) на многія своевольства и продерзости, и для ихъ усмиренія посланы были команды изъ нѣсколькихъ ротъ пѣхоты, кирасирскаго полка и 4 орудій. Командамъ этимъ приказано было по усмиреніи крестьянъ тверскихъ и московскихъ слѣдовать и въ другія мѣста, „гдѣ таковыя же противящіеся крестьяне есть“.

Строгія мѣры, повидимому, на нѣсколько лѣтъ укротили своевольство и продерзости, пушечная и ружейная пальба удержали крестьянъ въ должномъ повиновеніи, а помѣщики сохранились ненарушимо при своихъ имѣніяхъ. Но застрашенные крѣпостные люди продолжали уходить изъ имѣній и тяга крестьянъ приняла въ первые годы царствованія Екатерины значеніе всенародной эмиграціи на Волгу, Донъ, на Уралъ, гдѣ имъ открыто было гостепримство раскольниковъ-казаковъ и гдѣ по-немногу втихомолу скопчалась грозная туча пугачевского возстанія.

Противящіеся крестьяне все еще уповали на высочайшія милости, все еще не вѣрили, чтобы государь отказался отъ верховной власти разбирать ему подсудныя дѣла о притѣвленіи своихъ подданныхъ, и, вспоминая прежніе порядки, водъ воими еще жили ихъ отцы и дѣды, просили одной милости,

чтобы государь приказалъ „отписывать отъ помѣщиковъ за ея императорскимъ величествомъ тѣхъ изъ нихъ, которые за тягчайшими отъ помѣщиковъ оброками платить не въ состояніи“.

Но сенатъ отвѣчалъ на челобитную, поданную 17 марта 1766 г. въ дворцовую канцелярію, что такового указа не было, и приказалъ просителей нещадно наказать.

Однако всѣ эти мѣры имѣли мало успѣха; разглашенія о небывалыхъ указахъ не прекращались, и смуты крѣпостныхъ продолжались по прежнему. Крестьяне, какъ видно, имѣли даже очень часто дерзость беспокоить своими жалобами и самую императрицу, и въ 1767 г. производилось большое дѣло въ сенатѣ по жалобѣ цѣлаго скопа крестьянъ и дворовыхъ разныхъ помѣщиковъ на высокіе оброки и другія притѣсненія своихъ господъ. Разсмотрѣвъ эту жалобу, сенатъ приказалъ: челобитчиковъ публично и жестоко наказать и отдать ихъ на волю помѣщикамъ, какъ они пожелаютъ, взять ли ихъ обратно къ себѣ, или отослать на казенные заводы въ Пермскій; при этомъ сенатъ призналъ нужнымъ разобрать по существу самое право жалобы и исла крѣпостныхъ людей на господъ; по справкѣ оказалось, что подача прошеній въ руки самой императрицы была уже запрещена указомъ 19 января 1765 г., но о запрещеніи бить челомъ на помѣщиковъ вообще не было упомянуто ни въ этомъ, ни въ другихъ узаконеніяхъ. Сенатъ постановилъ исполнить этотъ пропускъ и указомъ 22 августа 1767 г. ввелъ въ судебную практику новое важнѣйшее правило, которымъ и руководствовались полиція и суды вплоть до освобожденія крестьянъ въ 1861 г., именно: что самая подача жалобы крѣпостными на своихъ господъ есть само по себѣ преступленіе и что просители во всякомъ случаѣ и безъ разсмотрѣнія существа ихъ жалобъ задерживаются и наказываются. Въ указѣ всенародно объявляется, „что если которые люди и крестьяне

и по обнаруженіи сего указа отважуются подавать недовольныя противъ помѣщиковъ челобитныя; то они будутъ наказаны кнутомъ и прямо сошлются въ вѣчную работу въ Нерчинскъ, съ зачетомъ ихъ помѣщикамъ въ рекруты“. Такимъ образомъ верховная власть отказывалась постепенно отъ всѣхъ атрибутовъ своей власти въ пользу окружающихъ ее дворянъ-помѣщиковъ, отминая древнѣйшее право, коимъ пользовались низшіе классы народа при всѣхъ царяхъ и императорахъ, и пользовались такъ широко, что прежніе приказы, помѣстный и холопій, и новѣйшіе, дворцовые и другіе были преимущественно назначены для разсмотрѣнія челобитныхъ крестьянъ. Отъ нынѣ впредь они безусловно запрещаются; просителей прямо (такъ сказано въ указѣ) ссылаютъ въ вѣчную каторгу; послѣдняя связь между государемъ и народомъ порывается, и чернымъ людямъ не остается болѣе никакого исхода, кромѣ бунта, къ коему онъ и прибѣгаетъ. Мы не будемъ здѣсь описывать страшнаго эпизода пугачѣвскаго и другихъ возстаній, которые въ концѣ XVIII столѣтія занимаютъ въ нашей исторіи такую же мрачную страницу, какъ Bauernkrieg и Jaquerie въ лѣтописяхъ Германіи и Франціи среднихъ вѣковъ; причины были тѣ же, и тѣ же неистовства ознаменовали это послѣднее бореніе некогда вольныхъ людей съ поглотившимъ и подавившимъ ихъ частнымъ землевладѣніемъ. Но здѣсь нельзя не замѣтить, что правительство подъ вліяніемъ временщиковъ и людей случая какъ будто умышленно подготавливало всенародное неудовольствіе, приводя крестьянъ въ полное недоумѣніе разнорѣчными мѣропріятіями. Послѣдовательности не было, основаній не полагалось, общихъ распоряженій не дѣлалось, все рѣшалось отдѣльными указами и инструкціями по ходатайству царедворцевъ, которые завладѣли необъятными имѣніями и въ нихъ водворяли новыя, беспощадныя порядки.

Послѣднія распоряженія должны были неминуемо произвести кругой, роковой переворотъ въ бытѣ крестьянъ, такъ какъ отдача въ рекруты и ссылка въ Сибирь, эти двѣ страшнѣйшія кары, какія только могутъ представляться воображенію простолюдина, были отнынѣ предоставлены безотчетному распоряженію помѣщиковъ. Право жалобы на господъ было въ то же время у нихъ отнято; по этому день изданія указа о запрещеніи челобитныхъ, 22 августа 1767 г., мы считаемъ послѣднимъ моментомъ обращенія крестьянъ въ полную вѣрнопостную зависимость, въ рабство.

Вскорѣ послѣ изданія означеннаго указа и смерти Петра III, вѣрнопостное невольничество со всѣми его неумолимыми послѣдствіями водворилось въ Россіи, и въ то же время повѣялъ съ востока на всю Россію вихрь смутъ и крестьянскихъ возстаній. Въ нихъ приняли участіе не только вѣрнопостные люди, но всего болѣе государственные крестьяне и вольные люди, и дѣйствительно имъ угрожала еще бблшая опасность, чѣмъ первымъ; древніе боярскіе роды и среднее сословіе помѣщиковъ управляло своими вотчинами довольно мягко, по стариннымъ обычаямъ; въ имѣніяхъ Шереметевыхъ, Бутурлиныхъ, Щербатовыхъ, Голицыныхъ, Пущиныхъ и другихъ родовыхъ дворянъ оброки взимались нѣсколько лѣтъ сряду по неизмѣнному окладу, установленному дѣдами и прадѣдами, крестьяне управлялись приказчиками и старостами изъ ихъ среды, господа и вѣрнопостные люди ихъ освоились, обжились и все шло по порядкамъ изстари установленнымъ и соблюдаемымъ съ обѣихъ сторонъ ненарушимо.

Но въ царствованіе Елисаветы и Екатерины появилась новая гроза, небывалая въ Россіи, по крайней мѣрѣ никогда не свирѣпствовавшая въ такихъ размѣрахъ — это пожалованіе государевыхъ вотчинъ царскимъ любимцамъ, людямъ случайнымъ. Мы видѣли, въ какихъ скромныхъ размѣрахъ верстались помѣстьями прежніе служилые люди — 100—200 четвертами, т.-е. такими имѣніями, которыя почти приравнивали ихъ хозяйства, ихъ образъ жизни къ крестьянскому; вмѣстѣ съ тѣмъ многіе изъ прежнихъ боярскихъ фамилій, вслѣдствіе постоянного раздѣла наслѣдства,

утратили свои богатства, жили въ опалѣ, понизили духомъ и крупное аристократическое землевладѣніе почти выводилось въ Россіи въ первой половинѣ XVIII столѣтія.

Тогда - то внезапно надъ обѣднѣвшимъ дворянствомъ и государевыми вольными людьми, возвысилось новое сословіе людей случайныхъ и открылся новый способъ закрѣпленія вольныхъ крестьянъ за помѣщиками, посредствомъ высочайшихъ пожалованій казенныхъ земель и крестьянъ, на нихъ водворенныхъ. Это и было настоящее основаніе крупнаго землевладѣнія въ Россіи и того социальнаго строя, которое съ нѣкоторыми измѣненіями дожило и до настоящаго времени. Оно имѣло роковое вліяніе какъ на дворянство, такъ и на крестьянство; чиновный и придворный классъ землевладѣльцевъ окончательно подавилъ помѣстное сословіе и причинилъ крестьянству такия притѣсненія, какихъ прежде при всемъ крутомъ нравѣ прежнихъ господъ оно не терпѣло. Главный переворотъ произошелъ оттого, что царскимъ любимцамъ достались болѣею частью многоземельныя и малонаселенныя казенныя дачи, приволжскія степи, пермскіе промыслы, такъ что первая ихъ забота должна была состоять въ принудительномъ размѣщеніи жителей изъ однихъ мѣстностей въ другія; къ этому пристуждено было одновременно и повсемѣстно въ исходѣ XVIII ст., безъ всякаго руководства и законнаго ограниченія, по произволу знатныхъ владѣльцевъ, находившихъ всюду подобострастное повиновеніе со стороны мѣстныхъ властей и тупое, злобное сопротивленіе отъ крестьянъ.

Изъ многосемейныхъ дворовъ отбирали излишекъ рабочихъ и вывозили ихъ на новыя мѣста; равносильнымъ хованамъ давали жребіи, и по божьему суду (такъ это называлось) приговаривали старожиловъ къ переселенію; высылались впередъ артели для отысканія воды, копанія колодезевъ, устройства плотинъ, и артельщики гибли въ безводныхъ степяхъ, куда не находили тощей струи затхлоу воды. На заводахъ поселяли крестьянъ въ однихъ мѣстахъ, гдѣ находилось топливо и другія условія, нужныя для производства, и разрабатывали руду въ другихъ краяхъ, отдаленныхъ отъ селеній на сотни верстъ, куда гоняли рабочихъ по наряду.

Съ года на годъ, со дня на день, приходили все новыя

всемилостивѣйшіе указы, обращавшіе этихъ вольныхъ и разгульныхъ людей, спонсоровъ вѣка гуляющихъ по степямъ и лѣсамъ нашихъ восточныхъ окраинъ, въ крѣпостное владѣніе новыхъ господъ, а самые господа не показывались; наѣзжали привазики, нѣмцы, разночинцы, строили заводы, заводили заводы, вводили новыя порядки; народъ прямо и непосредственно переходилъ изъ привольнаго и безначальнаго быта въ полное невольничество; нельзя же и непристойно было ему объяснять, за какого рода заслуги, за какого рода подвиги такъ щедро награждались эти временщики. Со дня смерти Петра III, прошелъ по всей Руси слухъ, вскорѣ обратившійся въ народное повѣрье, что раздача помѣстій дворянамъ — есть актъ подложный, и самое ихъ владѣніе — насильственный захватъ. Это былъ сигналъ къ всенародному возстанію, извѣстному подъ названіемъ Пугачевщины, эпизоды коего слишкомъ знакомы, чтобы ихъ здѣсь описывать.

Въ то же время, во второй половинѣ XVIII столѣтія крѣпостное владѣніе получило такое развитіе, что можно сказать, что крупная, богатая и знатная собственность была почти вся основана въ это время и имѣла общимъ своимъ источникомъ всемилостивѣйшія пожалованія.

Этотъ предметъ, пожалованія имѣній придворнымъ чинамъ XVIII вѣка, мы и должны теперь подробно изслѣдовать. Чтобы изложить его съ должной послѣдовательностью, мы возвратимся къ прежнимъ временамъ и опишемъ дѣйствія государей до-петровскаго періода, по тому же предмету управленія. Первые примѣры раздачи земель относятся къ царствованію Іоанна III, который, отобравъ помѣстья у новгородскихъ посадскихъ людей и мужей, отдалъ ихъ московскимъ ратнымъ людямъ; онъ же около Москвы пожаловалъ 28 боярамъ до 300,000 десятинъ и надѣлилъ помѣстьями въ разныхъ областяхъ имперіи 7,000 тяглыхъ людей изъ своихъ государевыхъ вотчинъ московскаго уѣзда. Въ царствованіе Іоанна IV раздача земель продолжалась, но болѣе повидимому на помѣстномъ правѣ, хотя многіе изъ приближенныхъ бояръ уже въ то время начинали выпрашивать себѣ вотчины и въ нѣчкое владѣніе.

До царя Алексѣя Михайловича однако не видно, чтобы помѣстное сословіе усилилось и обогатилось въ Россіи; за исключеніемъ Строгановыхъ, замѣчательныхъ богачей не было, и первыя свѣдѣнія о нѣкоторыхъ крупныхъ вотчинахъ даетъ намъ Котошихинъ, современникъ Алексѣя Михайловича.

Онъ показываетъ, что за патриархомъ считалось 17,000 дворовъ, за 4 митрополитами 22,000; у нѣкоторыхъ знатнѣйшихъ бояръ, „кто дослужится, есть близко 1700 крестьянъ“, а у иныхъ по 1000 и даже 7000 дворовъ. У самихъ царей, Михаила Федоровича и Алексѣя Михайловича, во всѣхъ вотчинахъ считалось 50,000 крестьянскихъ дворовъ, кромѣ бобылей, и кромѣ того, 10,743 пашенныхъ земель, на коихъ собиралось ржи 3900 четвертей, овса до 4,485 четвертей, пшеницы 1,350 четвертей, меду 237 пудовъ и выкуривалось хлѣбнаго вина 3,697 ведеръ. Все это вмѣстѣ приносило доходу 200,000 рублей — сумма очень скромная, если сравнить ее съ богатствами вельможъ XVIII вѣка.

Въ 1700 году; передъ соединеніемъ помѣстій съ вотчинами, въ нынѣшнихъ великорусскихъ губерніяхъ считалось всего 2981 дворянская фамилія, имѣвшихъ за собой недвижимыя имѣнія съ крестьянскими дворами, и въ этихъ фамиліяхъ было всѣхъ лицъ мужского и женскаго пола 15,041.

При Петрѣ Великомъ землевладѣльческій элементъ началъ замѣтно усиливаться и многимъ своимъ ближайшимъ людямъ государь роздалъ населенныя имѣнія, причемъ размѣръ имѣній опредѣляется уже не по четвертямъ земли, но по дворамъ и душамъ. Но размѣры эти были очень скромные такъ какъ великій государь былъ вообще скупъ и тугъ на денежные подарки; самъ онъ жилъ такъ просто и бережливо, что довольствовался доходами отъ небольшого имѣнія новгородскаго воеводства, въ коемъ считалось всего 800 душъ, которое онъ называлъ своимъ помѣстьемъ, и на свои частныя расходы Петръ тратилъ только доходы этого небольшого имѣнія ⁴⁾.

Своимъ любимѣйшимъ сподвижникамъ жаловалъ онъ тоже небольшія помѣстья: Лефорту 160 дворовъ, Гордону 100, Шенну 350, Голицыну 517, Зотову 40, другому Голицыну 394, четыремъ боярамъ: Апраксину, Толстому, Долгорукову, Кантемиру по 400; въ концѣ своего царствованія, Петръ жаловалъ уже большія вотчины: Шереметеву 1200 душъ, ду-

ховнику своему Падаржинскому 4000 душъ; одинъ только Меншиковъ успѣлъ въ это царствованіе накопить уже значительное богатство; онъ имѣлъ въ остзейскихъ губерніяхъ и въ Малороссіи до 100,000 крестьянъ; но неизвѣстно и очень сомнительно, какими способами приобрѣлъ этотъ отважный сановникъ свои несмѣтные богатства, царскими ли милостями, или незаконными путями; извѣстно только, что онъ первый подалъ примѣръ укрывательства бѣглыхъ, и что въ его малороссійскихъ вотчинахъ считалось до 35,000 душъ бродягъ и дезертировъ. Таковой же примѣръ незаконной жизни подалъ и другой сановникъ, Шафировъ, который приобрѣлъ въ Малороссіи до 15,000 крестьянъ тѣмъ же путемъ, какъ и Меншиковъ, пристанодержательствомъ бѣглыхъ; — но этому вельможѣ не посчастливилось, и въ 1723 году всѣ незаконно-нажитыя имъ вотчины были отобраны въ казну по приговору суда.

Со дня смерти Петра отерывается въ Россіи новая эра для царскихъ слугъ и придворныхъ чиновъ: государева служба, милость царя и любовь государыней, власть и начальство, командованіе арміей и управленіе провинціями, — все обращается въ средства обогащенія и награды сыплются на временщиковъ и любимцевъ.

Съ этого времени собственно и начинается организація крупнаго землевладѣнія и богатаго дворянства въ Россіи. Въ началѣ XVIII столѣтія, прежніе боярскіе роды были повидимому въ самомъ „худомъ“ положеніи ⁵⁾. Многіе знатнѣйшіе изъ нихъ жонили окончательно; князья Бѣлосельскіе, потомки Рюрика, были послуживцами или держальниками у какихъ-то дворянъ Травинныхъ; князья Вяземскіе до того „захудѣли“, что служили дьяками въ имѣніи гг. Вельяминовыхъ; другія знатныя и княжескія фамиліи до того обнищали, что при Петрѣ I затерялись между однодворцами. Заботы Петра „о поддержаніи славныхъ и великихъ домовъ“ посредствомъ введенія маіоратовъ и единонаслѣдія не спасли ихъ отъ разоренія, такъ какъ законъ этотъ не былъ введенъ въ дѣйствіе, и изъ боярскихъ родовъ его времени одни Шереметевы воспользовались аристократическимъ преимуществомъ

единонаслѣдія, не по силѣ закона, а по случайному стеченію обстоятельствъ, потому что со временъ Петра въ старшемъ ихъ родѣ оставалось всякій разъ по одному наслѣднику изъ каждаго поколѣнія.

Но обнищавшее русское дворянство, какъ фениксъ, воскресло изъ пепла посредствомъ высочайшихъ пожалованій, создавшихъ при преемникахъ Петра нѣсколько такихъ колоссальныхъ богатствъ, какихъ нѣтъ ни въ какой другой странѣ, кромѣ развѣ Англій. При Екатеринѣ I пожаловано было Пашкову въ Каргопольскомъ уѣздѣ 1210 четвертей пашни и 2400 копенъ покоса, Тюфякину въ Борисоглѣбскомъ уѣздѣ 2278 десятинъ, Салтыкову 2800 четвертей. При Петрѣ II Долгорукимъ было пожаловано 40,000 десятинъ и князю Черкасскому тоже 40,000. Въ день коронаціи Анны Іоанновны подарено Капнисту 4000 десятинъ, князю Голицыну 4000, Татищеву 1000 десятинъ.

Вообще принято было за правило при каждомъ политическомъ переворотѣ, при паденіи однихъ временщиковъ и возвышеніи другихъ, не только конфисковать имѣнія павшихъ, но и награждать, и непременно крестьянами, „деревушками“, возвысившихся сановниковъ со всѣми ихъ клевретами, пособниками и соумышленниками. Началось это съ восшествія на престолъ Елисаветы Петровны; прежде всего награждена была такъ-называемая лейбъ-компанія, которая провозгласила новую императрицу; имъ раздано было 14,000 крестьянъ, причемъ на каждаго рядового солдата пришлось 29 душъ крѣпостныхъ. Затѣмъ взысканы были милостями императрицы за тѣ же заслуги два брата Шуваловыхъ. При Елисаветѣ они, сколько известно, не получали большихъ имѣній, но за то эксплуатировали съ успѣхомъ винные откупа, откупъ табака, рыбныя ловли на Бѣломъ морѣ и Олонекія корабельныя рожи; всѣ эти статьи предоставлены были въ полное и безотчетное ихъ распоряженіе. Въ послѣдующее царствованіе Шуваловымъ пожалованы были и вотчины, одна въ 4000 десятинъ, другая въ 20,000, разные заводы, въ томъ числѣ Гороблагодатскій, который при Екатеринѣ II былъ выкупленъ казной за 686,000

рублей. Третій братъ Шуваловъ, Иванъ Ивановичъ, по свидѣтельству Бантышъ-Каменскаго, отличался своимъ безкорыстіемъ и отказался отъ предложенныхъ ему 6000 душъ.

Такия же щедроты посыпались на другихъ любимцевъ изъ простаго званія: Шубинъ, простой преображенскій солдатъ изъ сдаточныхъ, получилъ 200 душъ во владимірской губерніи, Бекетовъ большія вотчины съ рыбными ловлями въ астраханской губерніи, наконецъ Разумовскій, сынъ казака Григорья Разума, сдѣлался обладателемъ такихъ обширныхъ имѣній, какими до того времени ни одно частное лицо въ Россіи не пользовалось. Отъ государыни онъ получилъ до 50,000 душъ въ Малороссіи, потомъ взялъ за женою, урожденною Нарышкиною, 44,000 душъ, наконецъ, приобрѣлъ отчасти на свои деньги, но большею частію разными оборотами и промѣнами съ казною, цѣлыя города съ уѣздами Ямполь, Батуринъ, такъ что во всѣхъ его вотчинахъ считалось 120,000 ревизскихъ душъ.

Въ краткое царствованіе Петра III пожаловано графу Гудовичу 15,000 душъ въ старообрядскихъ слободахъ Малороссіи, камердинеру голштинцу Брессову 1094 души, Карповичу 345 дворовъ въ Малороссіи и въ ярославской губерніи дворцовая Хамецкая волость, состоявшая изъ 3 селъ и 19 деревень.

Вообще съ этого времени главнымъ предметомъ стяжанія царедворцевъ были малороссійскія вотчины, и, прежде чѣмъ перейти къ царствованію Еватерины, которая порѣшила участь этого края, раздаривъ его своимъ любимцамъ, мы хотимъ бросить взглядъ на положеніе Малороссіи въ эту эпоху, въ половинѣ XVIII столѣтія, заимствуя эти свѣдѣнія изъ сочиненія Карновича „Замѣчательныя богатства въ Россіи“.

„При старинномъ военно-республиканскомъ устройствѣ Малороссіи“, пишетъ Карновичъ, „въ ней не могло составляться такого рода значительныхъ богатствъ, такъ какъ они нарушали бы казацкое равенство. Но когда казаки поддались Польшѣ, то короли польскіе стали жаловать польской шляхтѣ помѣстья на Украинѣ. Поляки, впрочемъ, не охотно селились въ заднѣпровской Украинѣ, такъ какъ имъ трудно

было ужиться съ казачествомъ, нетерпѣвшимъ среди себя аристократическихкихъ элементовъ. По изгнаніи, при Богданѣ Хмѣльницкомъ, поляковъ изъ Малороссіи, тамъ установился своего рода помѣстный порядокъ, а именно: состоявшіе на дѣйствительной службѣ чины малороссійскаго или запорожскаго войска пользовались такъ-называемыми ранговыми помѣстьями. Особенно значительны были эти помѣстья у полковниковъ, такъ что даже генеральные войсковые старшины поступали очень охотно въ полковничьи чины, какъ на болѣе доходныя мѣста. Гетманамъ малороссійскимъ были также предназначены наурядъ ранговыя мѣстности, которыя увеличивались все болѣе, такъ что подъ конецъ существованія гетманскаго управленія гетманъ по своей должности былъ всегда самымъ богатымъ человекомъ во всей Малороссіи.

„Гетманамъ, по присоединеніи Малороссіи въ Россію, было предоставлено право жаловать помѣстья, но размѣры жалуемыхъ помѣстій были чрезвычайно ограничены и давались обыкновенно только для поддержанія ховяйства, такъ что вообще богатыхъ помѣщиковъ въ Малороссіи, въ силу гетманскихъ пожалованій, не было, что составляло противоположность съ Великою Россіею, гдѣ почти всѣ значительныя помѣстныя богатства составились вслѣдствіе царскихъ пожалованій. Тѣмъ не менѣе многіе изъ малороссовъ покупали себѣ обширныя земли, заводили стада, табуны и мельницы, такъ что, въ концѣ XVII столѣтія, вслѣдствіе этого явилось нѣсколько богатыхъ людей въ Малороссіи, какъ-то: Апостолы, Кочубей, Искры, Скоропадскіе, Мазепа, Полуботки, Ливогубы и Капнисты. Одинъ изъ Полуботковъ былъ на столько богатъ, что, какъ видно изъ свѣдѣній, сообщаемыхъ въ „Сборникѣ Русскаго Историческаго Общества,“ въ Малороссіи, послѣ его ареста, было захвачено 200,000 ефимовъ — сумма, равняющаяся такому же числу нынѣшнихъ серебряныхъ рублей; а въ Петербургѣ было у него отобрано 4000 червонныхъ. Кромѣ того, онъ имѣлъ значительныя помѣстья, которыя по пресѣченіи, въ концѣ прошлаго столѣтія, мужскаго поколѣнія рода Полуботковъ, перешли по женскому колѣну къ Милорадовичамъ и Стороженкамъ.

„Первымъ самымъ богатымъ помѣщикомъ въ Малороссіи

изъ великоруссовъ былъ князь Александръ Даниловичъ Меншиковъ, которому гетманъ Скоропадскій послѣ полтавской побѣды отдалъ во владѣніе Поченскій уѣздъ. Князь Меншиковъ сталъ распоряжаться съ своими сосѣдями самовластно, и отнималъ у малороссійскихъ чиновъ пожалованныя имъ прежде деревни и слободы. По жалобамъ малороссіянъ Петръ Великій прекратилъ такую расправу Меншикова, а въ 1723 г. по дѣлу Девьера у него была взята часть малороссійскихъ имѣній; тѣмъ не менѣе владѣнія его въ Малороссіи, отнятыя у него при есылкѣ, были обширны.

„Примѣръ князя Меншикова проложилъ дорогу и другимъ великорусскимъ вельможамъ въ поземельному владѣнію въ Малороссіи; конфискованныя у Меншикова владѣнія были розданы въ разное время генералу графу Вейсбаху, фельдмаршалу графу Миниху, генералъ-аншефу Бирону, брату временщика, дѣйствительному тайному совѣтнику Неплюеву и нѣкоторымъ другимъ. Самымъ богатымъ лицомъ изъ малороссіянъ былъ гетманъ графъ Кириллъ Григорьевичъ Разумовскій. Въ это же время, вслѣдствіе необыкновеннаго возвышенія Разумовскихъ, сдѣлались богачами и нѣкоторые ихъ родственники, какъ-то: Будлянскій и Оболонскій, имѣвшіе до 8000 душъ“.

Таково было положеніе Малороссіи, когда взошла на престолъ Великая Екатерина, великая устроительница, но еще большая расточительница русскихъ земель. Съ самаго перваго дня ея воцаренія роздано было тоже большею частію изъ малороссійскихъ волостей 17,200 душъ 26 дворянскимъ фамиліямъ. Замѣчательно, что въ спискѣ пожалованныхъ значится большая часть тѣхъ дворянскихъ родовъ, которые въ послѣдующія царствованія приобрѣли извѣстность на государственной службѣ. Когда этотъ длинный списокъ пожалованныхъ мѣстечекъ и слободъ дошелъ до фельдмаршала Румянцова, управлявшаго въ то время Малороссією, то онъ позволилъ себѣ въ своемъ всеподданнѣйшемъ докладѣ упомянуть, что въ гетманскихъ статьяxъ нигдѣ не написано,

чтобы можно было отдавать города или мѣстечки въ частное владѣніе, и что о деревняхъ и мельницахъ также сказано въ тѣхъ же статьяхъ, что онѣ жалуются только за заслуги и войсковыми начальствами. На довлѣдъ Румянцова Екатерина отвѣчала, что города и села эти пусты (?) и что въ политическихъ и коммерческихъ видахъ лучше заводить новые (sic!)... и продолжала дарить, въ видахъ политики и коммерціи.

Послѣ первой щедрой раздачи, о которой мы выше упомянули, въ рядахъ высшаго дворянства пробудилось такое неодолимое чувство любостыжанія, что за всякую службу и посылку требовалась непременно награда крѣпостными людьми — „деревушками“.

Во главѣ просителей шли люди случайные, которымъ жаловались, не въ примѣръ другимъ, цѣлые уѣзды: Орловы съ 1762 по 1783 годъ получили 45,000 крестьянъ отъ императрицы въ даръ; Зубовъ два уѣзда, Россіенскій и Шавельскій, съ 13,000 ревизскихъ душъ; Потемкинъ 37,000; Васильчиковъ 7000⁶⁾; Завадовскій 9800; Корсаковъ 4000; Ермоловъ 6000; Зоричъ 14,000.

Кромѣ этихъ первостатейныхъ счастливицевъ были и другіе, второстепенные любимцы, которые награждались столь же щедро: генераль-прокуроръ князь Вяземскій приобрѣлъ 23,000 душъ; свѣтлѣйшій князь Безбородко въ концѣ царствованія Екатерины имѣлъ 16,000 душъ, соляныя озера въ Крыму, рыбныя ловли на Каспійскомъ морѣ, и при Павлѣ получилъ еще упраздненный городъ Дмитровъ, Орловской губерніи, съ 12,000 душами; Чичагову пожаловано 3800; князю Салтыкову и Остерману по 6000; Румянцову 5000; принцу Нассаускому 3000; Репнину 5000; Маркову 3700; Тутолмину 3000; Трощинскому 1700; доктору Ротерсону 1600; Савену 200⁷⁾.

Всего въ царствованіе Екатерины роздано частнымъ лицамъ 800,000 ревизскихъ душъ.

Наконецъ, при Павлѣ Петровичѣ, система пожалованій имѣнной удержалась во всей своей силѣ. По запискѣ, составленной княземъ Куракинымъ, роздано при восшествіи на престолъ 105 лицамъ 82,330 крестьянъ; при Павлѣ на-

чали также раздаваться обширныя ненаселенныя степи низовыхъ губерній. Безбородко въ придачу въ своимъ громаднымъ вотчинамъ получилъ 30,000 десятинъ въ Воронежской губерніи и 6000 душъ на выборъ (sic!) изъ казенныхъ селеній Тамбовской губерніи, для переселенія ихъ на пожалованныя земли; камердинеръ государя, графъ Кутайсовъ, получилъ въ Моршанскомъ уѣздѣ 24,606 десятинъ, въ Курляндіи 36,000 десятинъ, въ Тамбовской губерніи 5000 душъ и рыбныя ловли на Волгѣ, приносящія доходу 500,000 рублей; князю Буракину пожалованы въ день коронаванія 4300 душъ, потомъ 20,000 десятинъ. Въ 1800 году роздано разнымъ мелкимъ чиновникамъ въ Саратовской губерніи 213,000 десятинъ.

Не забывались при этомъ и второстепенные секретари и письмоводители вельможъ; по протекціи Безбородко, его секретарь Трощинскій получалъ 1700 душъ; Бакунинъ 1474; князь Потемкинъ выпросилъ своему майордому и секретарю Попову 1800 душъ; Безбородко—почтъ-директору Суденко 597 душъ, Милорадовичу 418 душъ. Гатчинскіе полковники были особенно взысканы щедротами монарха: Тевутьеву пожаловано 4292 души въ Тамбовской губерніи и 15,000 десятинъ, Аракчееву Грузинская вотчина, въ 4000 душъ.

Мы заключаемъ царствованіемъ Павла эти скорбныя листы расхищенія народнаго богатства и закрѣпощенія русскихъ вѣрстьянъ. Современникъ Екатерины, историкъ князь Щербатовъ, описывая эти безстыдства, между прочимъ, повѣствуетъ, что всѣ эти знатныя хищники, выстроивъ дворцы на наворованныя деньги, имѣли обычай звать на новоселья свою державную покровительницу, и надписывали на триумфальныхъ воротахъ своихъ домовъ библейскія изреченія, въ родѣ: „твоя отъ твоихъ тебѣ приносимая“, или чувствительныя заявленія: „щедротами Екатерины“, забывая припомнить, пишетъ Щербатовъ, „я разореніемъ Россіи“.

Другой свидѣтель конца екатерининскаго вѣка и начала ХІХ, Державинъ, описываетъ: „какъ близкіе къ государю люди,

вскорѣ по вступленіи на престолъ Павла Петровича, выпросили себѣ у него великое количество на выборъ лучшихъ казенныхъ земель, и для удовлетворенія ихъ правительство отбирало у казенныхъ крестьянъ всѣ лишнія земли сверхъ 8 десятинъ на душу“; эти новые владѣльцы часто распродавали отобранныя у крестьянъ угоды тѣмъ же крестьянамъ по высокимъ цѣнамъ, отъ 300 до 500 рублей за десятину, и „вогда эти хищники, — продолжаетъ Державинъ, — набили свои карманы, то исходатайствовали, будто бы изъ жалости къ крестьянамъ, чтобы всѣхъ надѣлить 15 десятинами на душу; — тогда пошло притѣсненіе владѣльцевъ, у которыхъ начали отнимать не только примѣрные, но и писцовыя земли“.

Ссылаясь на эти отзывы, можно положительно заключить, что всемиловѣйшее обращеніе вольныхъ казенныхъ крестьянъ въ крѣпостныхъ сдѣлалось во второй половинѣ XVIII столѣтія главнымъ способомъ обогащенія въ Россіи. Замѣчательно, что лучшіе люди изъ дворянства, дѣйствительно служившіе царцѣ и отечеству на полѣ брани и въ совѣтахъ, какъ-то: Репнинъ, Панинъ, Суворовъ, были награждены меньше всѣхъ; и даже отказывались отъ наградъ: Репнинъ отказался отъ 3000 душъ, пожалованныхъ ему Екатериной; Панинъ, получивъ 4000 десятинъ въ Бѣлоруссіи, уступилъ ихъ тремъ своимъ секретарямъ; настоящій русскій герой, Суворовъ, получилъ всего во всю свою жизнь одинъ денежный подарокъ въ 30,000 рублей и 4000 душъ въ Новгородской губерніи.

Но такихъ безкорыстныхъ служителей было немного, казенные крестьяне и казенныя земли разбирались на-расхватъ. По свѣдѣніямъ, которыя мы могли собрать, и которыя, разумѣется, далеко не полны, въ теченіи XVIII вѣка приобрѣтено было высочайшими пожалованіями, до восшествія на престолъ Екатерины II, 389,195 душъ, при Екатеринѣ около 800,000 душъ и въ царствованіе Павла 114,896 душъ, приблизительно 1.304,000 душъ. Если принять въ соображеніе, что народонаселеніе Россіи въ половинѣ XVIII столѣтія было въ 19 милл. жителей, а въ 1858 г. — въ 74 милл., то мы можемъ вывести пропорцію, какое число душъ соотвѣствовало

въ 1858 году этому вышеприведенному числу пожалованныхъ крестьянъ, и выходитъ оно ровно 5.078,000 ревизскихъ душъ, т.-е., что безъ малаго половина крѣпостныхъ людей происходятъ изъ источника всемилоствѣйшаго пожалованія.

Изъ прежнихъ княжескихъ и боярскихъ родовъ очень немногіе сохранили до XVIII столѣтія свою самостоятельность: Шереметевы, слывшіе богачами, уже со временъ Іоанна Грознаго, Нарышкины, пожалованные царемъ Алексѣемъ Михайловичемъ вотчинами съ 88,000 крестьянъ, Салтыковы, Бутурлины, Щербатовы и др.; къ нимъ применили при Петрѣ и послѣ Петра нѣсколько фамилій изъ торговаго сословія, удалые промышленники Строгановы, Демидовы, нажившіе свои состоянія собственными трудами, — и только. Остальное знатное дворянство Россіи по имущественнымъ своимъ правамъ исходитъ ббольшею частью въ прямой линіи отъ временщиковъ и людей случайныхъ XVIII вѣка, и все замѣчательныя дворянскія богатства нашего времени происходятъ изъ пожалованій Елисаветы, Екатерины и Павла.

Позднѣйшая судьба крѣпостного населенія такъ близка отъ насъ и такъ извѣстна, что мы не считаемъ нужнымъ ее описывать, тѣмъ болѣе, что въ этой горькой судьбѣ, въ продолженіи всей первой половины XIX столѣтія, существенныхъ измѣненій не произошло. Либеральное настроеніе Александра I въ первой половинѣ его царствованія было такое же, какъ и Екатерины II въ началѣ ея достославнаго правленія, и привело перваго, воспитанника Лагарпа, въ учрежденію аракеевскихъ военныхъ поселеній, точно такъ, какъ великая его баба—корреспондентъ Вольтера и Дидро—заклчила свое вольнолюбивое царствованіе обращеніемъ въ крѣпостное состояніе вольныхъ малороссіянъ. При Николаѣ I вопросъ объ освобожденіи крестьянъ стоялъ тоже на очереди во все его 25-ти-лѣтнее царствованіе, но очередь до него не дошла.

Долготерпѣніе крестьянъ выдержало полувѣковое испытаніе: съ самаго начала столѣтія указъ о свободныхъ хлѣбонашцахъ разсѣялъ по всей русской землѣ слухъ, и слухъ

достоверный, о намѣреніи государя даровать крестьянамъ свободу, но только 57 лѣтъ спустя суждено было этому слуху, этому пожеланію трехъ императоровъ, подтвердиться и исполниться.

Заключая этимъ нашъ очеркъ историческаго развитія помѣстнаго землевладѣнія и крестьянской крѣпости, мы стараемся здѣсь вывести главнѣйшія объ нихъ заключенія и опровергнуть нѣкоторыя ложныя воззрѣнія, которыя вкрались въ общее мнѣніе нашего русскаго общества и даже нѣсколькихъ нашихъ ученыхъ изслѣдователей русской старины.

Первая и главнѣйшая ошибка состоитъ въ томъ, что закрѣпленіе крестьянъ къ землѣ смѣшивается съ крѣпостнымъ правомъ въ томъ видѣ, какъ оно существовало въ наше время, передъ самымъ освобожденіемъ крестьянъ, и что поэтому принято считать начало крѣпостнаго и помѣстнаго владѣнія съ изданія указовъ 1592 и 1602 годовъ.

Между состояніемъ крестьянъ въ XVII и даже началѣ XVIII столѣтія и положеніемъ ихъ въ половинѣ или концѣ XVIII столѣтія оказывается большое различіе.

Запрещеніе вольнаго перехода было единственное ограниченіе, узаконенное первыми указами, и мѣра эта такъ мало стѣсняла хозяйственный бытъ крестьянъ, что и въ настоящее время, когда крестьяне признаются вольными, запрещеніе это остается въ своей силѣ, отказъ отъ земли допускается только въ исключительныхъ случаяхъ, и закрѣпленіе къ землѣ сохраняется въ первобытномъ своемъ значеніи.

Но закрѣпленіе XVII вѣка было даже не такое всеобщее и безусловное, какъ нынѣшнее. Крѣпкими въ помѣщичьимъ землямъ считались только тѣ домохозяева, которые или по прежнимъ, или по новѣйшимъ сдѣлкамъ сѣли на эти земли, порядились ихъ пахать, и эти обязательства связывали ихъ только лично и пожизненно; сыновья, племянники, братья

выдѣлялись отъ нихъ безпрепятственно и переходили свободно, именуясь государевыми вольными людьми.

Введеніе подушнаго овлада уничтожило по закону этотъ послѣдній разрядъ гулящихъ людей, но другой классъ крестьянъ, осѣдлыхъ домохозяевъ, оставался и при Петрѣ I на прежнихъ своихъ правахъ; подушную подать тянули только люди, устроенные пашней, и крестьяне безъ земли продолжали считаться не помѣщичьими, а государевыми, покуда они добровольно не записались въ городъ, въ черносошную волость или за помѣщика.

Въ этомъ первоначальномъ своемъ видѣ, закрѣпленіе людей къ землѣ было равносильно закрѣпленію земли за людьми; такъ оно и принято было народомъ и правительствомъ; право частной собственности служилаго сословія было срочное и условное, право мірскаго владѣнія крестьянъ, напротивъ, безсрочное, ненарушимое и неотчуждаемое; черные люди были вполнѣ обезпечены вѣчнымъ пользованіемъ своею пашнею, вотчинники не вполнѣ, потому что имѣнія ихъ отбирались въ казну въ случаѣ неявки на службу; а помѣщики владѣли помѣстьями только въ видѣ временнаго овлада, замѣняющаго прежнее кормленіе или денежное жалованье.

Измѣнилось это положеніе только послѣ Петра, и тутъ послѣдовало нѣсколько распоряженій, которыя можно назвать вѣроломными нарушеніями крестьянскихъ правъ и вольностей; самыя чувствительныя изъ нихъ были указы 1729 и 1742 годовъ, по коимъ всѣхъ людей, записавшихся за господами, по частнымъ условіямъ (кабаламъ), велѣно записать въ вѣчное ихъ владѣніе, а государевыхъ вольныхъ людей отдавать въ крѣпостное владѣніе тѣмъ, кто пожелаетъ записать ихъ за собой въ подушный окладъ; такъ, въ силу этихъ указовъ, всѣ вольныя и срочныя сдѣлки дворянъ съ крестьянами были однимъ почеркомъ пера превращены въ вѣчныя и обязательныя, а всѣ крестьянскія дѣти, государевы вольные люди, однимъ разомъ приписаны къ тѣмъ помѣщикамъ, которые пожелали ихъ взять и кормить. Съ этого только времени крѣпостное право начало развиваться въ полномъ и суровомъ своемъ значеніи, а къ концу столѣтія дошло до того, что крестьяне по произволу помѣщиковъ сдавались въ рекруты,

сылались въ Сибирь, продавались съ публичнаго торга (только безъ молотка), отпускались на волю, чтобы избавиться отъ престарѣлыхъ и безсильныхъ работниковъ; и при этомъ помѣщикамъ выплачивались еще какъ будто преміи за злоупотребленіе власти вачетомъ рекрута за каждаго крестьянина, наказаннаго за неповиновеніе внудомъ и сосланнаго въ каторгу за негодность.

Всѣ эти мѣропріятія относятся не къ древнимъ временамъ варварства и злодѣйства московскихъ царей, а къ тому образованному вѣку, когда европейская цивилизація проникла въ высшія сферы русскаго общества, и когда наши меценаты (Шуваловъ, Румянцовъ) ввусили уже всѣхъ плодовъ науки и искусствъ, а придворное дворянство (Орловы, Разумовскіе, Потемнины) славилось своими образованными вкусами и нравами, къ тому времени, когда наше правительство сроднилось съ Европой, и наше старинное боярство успѣло уже выучиться у польскаго шляхетства, у нѣмецкаго баронства искусству округлять свои владѣнія и расширять свою власть въ качествѣ благороднаго сословія, опоры престола, и для вящшаго упроченія монархической власти и священныхъ правъ собственности.

Пусть же за ними, за правителями и вельможами XVIII вѣка, а не за Годуновымъ или Алексѣемъ Михайловичемъ или Петромъ останется и злая память этого ига, которое для русскаго народа было несравненно тяжелѣе татарскаго; а мы здѣсь должны засвидѣтельствовать, что крѣпостное право произошло не изъ русскаго быта, не изъ указовъ русскихъ царей Рюрикова и Романова родовъ, также не изъ старинныхъ вотчинныхъ и помѣстныхъ правъ, коими пользовалось очень умѣренно и снисходительно старинное русское боярство; нѣтъ, оно вышло изъ смежныхъ земель польскаго и германскаго племенъ, изъ понятій о собственности и помѣщичьей власти, принятыхъ въ этихъ странахъ, пересаженныхъ въ Россію вмѣстѣ съ европейской культурой, и разсаженныхъ по всему пространству имперіи знатнымъ и вліятельнымъ дворянствомъ, окружавшимъ магкосердечныхъ императрицъ.

Второй нашъ выводъ заключается въ томъ, что право частной и родовой собственности было и осталось чуждо русской землѣ до XVIII вѣка, и получило прочное основаніе только по дворянской грамотѣ 1785 года.

Въ предыдущихъ главахъ мы описали постоянныя превращенія и смѣшенія, которыя происходили споконъ вѣку въ правахъ вотчиннаго и помѣтнаго владѣнія, какъ въ древнѣйшія времена князья и его дружинники, переѣзжая изъ удѣла въ удѣлъ, мѣняли свои владѣнія вмѣстѣ съ переменной службой и княжества; какъ въ послѣдствіи вотчины, родовыя имѣнія отбирались и отписывались на государя; какъ помѣстья часто смѣшивались съ вотчинами, потомъ различались, потомъ опять сравнивались.

Указомъ Петра, 1714 года, сравнены были не помѣстья съ вотчинами, но, напротивъ, вотчины обращены въ помѣстное владѣніе и всѣ недвижимыя имущества подведены подъ общее условіе обязательной службы. Право владѣнія боярскихъ и дворянскихъ родовъ было не право собственности, въ смыслѣ *patrimonium*, феодальной или аллодіальной собственности, а просто право пользованія, то наследственное, то пожизненное, то временное, но непремѣнно обусловленное службой; русское землевладѣніе сохранило это свойство до дворянской грамоты.

Право наследованія было такъ же шатко, какъ и право собственности; имѣнія случайно переходили къ сыновьямъ, племянникамъ, и въ такихъ случаяхъ назывались вотчинами, дядинами, но этими словами означалось только, что такимъ-то имѣніемъ владѣлъ отецъ или дядя, и особеннаго права изъ этого не выводилось. Помѣстья иногда оставались на прожитокъ, иногда къ нимъ припускались дѣти помѣщика, иногда и возвращались въ казну. Наследство вообще допускалось какъ милость царская, какъ изъятіе изъ общаго правила. Только монастырскія вотчины сохранили свое преемственное значеніе, болѣе изъ уваженія къ святынѣ, чѣмъ къ праву собственности, и общая ихъ конфискація при Екаторинѣ доказала, что и въ концѣ XVIII ст. полного права собственности за ними не признавалось. — Поэтому надо признать, что дворянство въ Россіи до 1785 года никогда не имѣло значенія ни землевладѣльческаго, ни родови-

таго сословія; что, кромѣ фамиліи и вѣнческаго титула, оно ничего по наслѣдству не передавало, и владѣло имуществомъ по такому же условному праву какъ и крестьяне, съ обязанностью служить въ полкахъ и приказахъ, точно такъ, какъ крестьяне служили имъ и государству на тяглѣ, — на пашнѣ.

Краткій промежутокъ съ 1785 по 1861 г. не изгладилъ этого чувства равноправности обоихъ сословій, и когда наступилъ день рокового расчета вольнаго дворянства и крѣпостныхъ крестьянъ, они помирились на дѣлежъ земель, сознавая, что право на землю, по буквѣ закона дарованное однимъ, по духу законодательства, по преданію, еще живому въ народѣ, принадлежитъ и другимъ, всѣмъ русскимъ людямъ, тянувшимъ тягло устроения російской имперіи.

Третій нашъ выводъ есть слѣдующій: правительство и правительственные классы, великіе князья, цари, императоры и ихъ дружинники, бояре и служилые люди имѣли въ Россіи очень мало вліянія на ходъ и исходъ внутренняго народнаго быта. Грамоты, наказы и указы во всемъ, что касается до хозяйственнаго и поземельнаго устройства и управленія, соблюдались въ древней и новой Россіи очень слабо; историческіе и юридическіе акты, дошедшіе до насъ отъ прежнихъ временъ, указываютъ намъ только изнанку народной жизни, только тѣ дѣйствія, которыя запрещались верховною властью, но, несмотря на запрещенія, повторялись непрерывно изъ года въ годъ, изъ вѣка въ вѣкъ, со временъ московскихъ великихъ князей XV стол. до императоровъ XVIII вѣка.

Узаконенія эти писались и издавались или для пресѣченія зла, безпорядка, дошедшаго до крайности, или для огражденія однихъ жителей отъ насильствъ и притѣсненій другихъ, или, наоборотъ, для предоставленія отдѣльнымъ лицамъ или обществамъ особыхъ правъ въ видѣ царской милости и изъятія изъ общихъ порядковъ—но всегда въ частныхъ случаяхъ, по особому ходатайству, или иску, жалобѣ, челобитной какого-либо монастыря, боярина или черныхъ людей и княжескихъ сель. Общихъ порядковъ не было узаконено ни относительно землевладѣнія вотчиннаго или помѣстнаго, ни

о порядкѣ наследованія, семейныхъ раздѣловъ, вюдѣла, ни о крестьянскомъ владѣнн, общинномъ или участковомъ, ни о правѣ перехода, отказовъ отъ земли, надѣлѣ крестьянъ и отношеніямъ ихъ къ владѣльцамъ, на земляхъ конхъ они водворились.

Со времени судебныхниковъ и уложенія появляется стремленіе къ кодификаціи правилъ и обычаевъ, болѣе или менѣе основанныхъ въ помѣщичьемъ и крестьянскомъ быту, точно такъ какъ въ „Русской Правдѣ“ сведены были нѣкоторыя отрывистыя черты древняго народнаго быта; но, во-первыхъ, всѣ эти черты и обычаи были взяты изъ очень тѣсной среды, окружающей Новгородъ, Кіевъ, Москву, между тѣмъ какъ жизнь народа, проникая въ отдѣльныя окраины, складывалась тамъ совершенно иначе, своеобразно, вольно и дико; во-вторыхъ, сельскія сословія, землевладѣльцы и земледѣльцы, бояре и холопы, помѣщики и крестьяне пользовались одинаково и совмѣстно двумя способами, чтобы избѣгать всякихъ новыхъ порядковъ, вводимыхъ правителями, если только эти порядки имъ казались стѣснительными. Эти способы были для дворянъ—неявка на службу, для крестьянъ—бѣгство и бродяжничество. Проходя всю вѣковую исторію русскаго землевладѣнія, мы должны придти къ тому заключенію, что это пассивное сопротивление обоихъ классовъ народа, это постоянное уклоненіе отъ возложенныхъ на нихъ узъ гражданскаго устройства, имѣли на внутренній строй русской земли гораздо болѣе вліянія, чѣмъ всѣ правительственныя мѣры московскихъ великихъ князей и царей и петербургскихъ императоровъ. Главнѣйшая основа частнаго землевладѣнія была государева служба—крестьянское государево тягло; но и землевладѣльцы, и крестьяне имѣли всегда возможность уйти отъ того и другого и пользовались этой возможностью почти безпрепятственно при слабомъ, безтолковомъ и смутномъ управленіи необъятной страны, называемой русскимъ царствомъ.

Интересы обоихъ сословій были въ этомъ отношеніи солидарны: помѣщики желали скрыть пространство своихъ жилыхъ земель, число крестьянскихъ дворовъ, для облегченія своихъ служилыхъ обязанностей; крестьяне—для облегченія тягловыхъ платежей; владѣльцы искали рукъ, жильцовъ для своихъ незаселенныхъ пустошей; земледѣльцы искали земель,

гдѣ платежи были полегче. Такихъ земель было много, особенно у богатыхъ монастырей и бояръ, и именно такихъ, какія можно было легко скрыть отъ московскихъ приказныхъ людей и писцовъ, потому что они лежали или въ неприступныхъ тундрахъ и дебряхъ Поморья, или въ разбойничьихъ краяхъ понизовыхъ и украинскихъ уѣздовъ, куда ходить съ писцовыми книгами было неудобно и страшно. Туда и уходили всѣ люди недовольные, тамъ ихъ скрывали помѣщики, игумены, владыки; тамъ народный бытъ развивался какъ хотѣлъ и какъ попало, не вѣдая про государственныя установленія, и отвѣчая на запросы начальства и властей, изрѣдка до нихъ доѣзжавшихъ, извѣстной поговоркой — „знать не знаю и вѣдать не вѣдаю“.

Гнѣвно и строго относились государи къ этому систематическому уклоненію своихъ подданныхъ отъ службы и тягла, жаловались на презрѣніе царскихъ указовъ, на огурство и упорство гг. дворянъ, называли ихъ просто ворами, а крестьянамъ угрожали нещадными казнями; но эти брани и угрозы такъ и оставались большею частію угрозами, и внушали, повидимому, мало страха, потому что изъ-за поморскихъ или украинскихъ городовъ до Москвы и царя московскаго было далеко.

Этотъ многовѣковой разладъ между правительственной политикой и дѣйствительнымъ народнымъ бытомъ привелъ насъ къ всеобщему недоумѣнію, когда въ XVIII столѣтіи Россія вдругъ выступила на путь общечеловѣческаго прогресса. Правители, образованные классы и ученые знали только официальную сторону нашей общественной жизни, и только въ томъ районѣ государства, который можно назвать подмосковнымъ краемъ, гдѣ правительственная и помѣщичья власть имѣли наиболѣе органовъ, и гдѣ уклоненія и нарушенія порядковъ могли быть строже преслѣдованы. Тамъ крѣпостное право было уже твердо, помѣщичья власть организована, крестьяне всѣ обращены на издѣльную повинность, воеводы, намѣстники, потомъ губернаторы управляли дѣйствительно страной и народомъ, и указы приводились въ исполненіе.

Трудно опредѣлить ту линію, гдѣ прекращалось это вѣрнопоподданническое послушаніе; но, безъ сомнѣнія, большая половина Россіи жила внѣ круга дѣйствій правитель-

ства; всѣ казацкія земли, Малороссія, Украина, Донъ и низовые города Волги на югѣ, за-онежскіе, ладожскіе погосты, Вятка, Пермь, Бѣловерскій край и все Поморье на сѣверѣ, не говоря уже о заводжскихъ и сибирскихъ губерніяхъ, проживали до новѣйшихъ временъ на полной волѣ во внутреннемъ хозяйственномъ своемъ быту. Помѣщиковъ было не много, но за то они жили привольно, на службу не ѣздили, и когда получали приказы о явѣ въ поле, то пропускали первый и второй безъ вниманія и ожидали, какъ повѣстуетъ современникъ Петра Посошвовъ, третьяго указа, чтобы послушаться его императорскаго величества. Крестьяне черныхъ волостей ничего не знали о правительствѣ, кромѣ податного оклада, и, получая окладной листъ съ обозначеніемъ общей валовой цифры причитающагося съ нихъ налога (какого бы ни было: пососнаго, повывтаго, подворнаго или подушнаго) разрубали и метали его по-своему, по мірскому изстаринному обычаю, а какой былъ этотъ обычай — казна не знала и не спрашивала. Помѣщичьимъ крестьянамъ въ этихъ краяхъ тоже жило не дурно и, во всякомъ случаѣ, несравненно вольнѣе, чѣмъ подмосковнымъ; господскихъ запашекъ дворяне не заводили, усадебъ не строили, въ помѣстьяхъ жили рѣдко и взимали только оброкъ, и, такъ же какъ казна, облагали село, деревню, вотчину валовой суммой оброка, предоставляя крестьянамъ дѣлать ее, какъ знаютъ.

За то поземельное владѣніе было все въ рукахъ крестьянъ, и оно было неограниченное и самовольное; общинныя пахатныя земли еще были кое-гдѣ измѣрены примѣрно по посѣву, но настоящее приволье крестьянъ состояло въ неизмѣренныхъ и неизмѣримыхъ лѣсныхъ покосахъ, лединахъ и ухажахъ, въ расчисткахъ и распашкахъ, прирѣзанныхъ ими самовластно къ своимъ угодьямъ, въ задворныхъ поляхъ, поемныхъ лугахъ, и еще болѣе въ самовольныхъ порубкахъ вазенныхъ и господскихъ лѣсовъ. Вмѣстительство полицейской и помѣщичьей властей было такъ затруднительно по дальности и трудности сообщеній, цѣнность земли такъ ничтожна, что полиція и помѣщикъ довольствовались уплатой податей и оброка, не спрашивая, изъ какихъ статей дохода выбирались эти суммы; а выбирались они болѣею ча-

стію изъ полевыхъ и лѣсныхъ угодій или рыбныхъ и лѣсныхъ промысловъ, вовсе не принадлежащихъ крестьянамъ. Староста или бурмистръ собиралъ оброчную сумму въ Филипову заговѣнью или Рождеству, отвозилъ ее барину въ городъ или столицу, чѣмъ и прекращались опять на круглый годъ всѣ сношенія сельскихъ обществъ съ помѣщикомъ. Самоуправленіе во всѣхъ этихъ волостяхъ, какъ казенныхъ, такъ и частныхъ, было полное, и кромѣ мірсвой сходы и мірсвого приговора, обыватели не знали никакихъ авторитетовъ и никакихъ постановленій.

Право собственности въ этихъ краяхъ основано было почти исключительно на первомъ занятіи свободныхъ земель; это право называлось займой, занятая земля—займищемъ. Такимъ образомъ населялись отхожія пустоши; на нихъ строились сначала дворы въ одиночку, потомъ, съ приращеніемъ семейства, починки, высели въ 2—3 двора, наконецъ и цѣлыя деревни, села и слободы, расширяя свои полевые угодья, по мѣрѣ надобности, распашкой и расчисткой дикихъ полей.

Правительство очень часто подтверждало это право *primis* формальными актами; такъ, напримѣръ, въ 1699 г. записаны за украинскими полками обширныя степи, занятая выходцами, то-есть бѣглыми при царѣ Алексѣѣ Михайловичѣ, и въ актахъ сказано, что земли эти признаются полковыми старозаймочными.

Итакъ, можно сказать, что съ древнѣйшихъ временъ и до новѣйшихъ одна половина Россіи (центральная) жила подѣ властями и законами, но повиновалась имъ слабо; другая половина, сѣверная, южная и восточная оставались внѣ закона, внѣ предѣловъ властей, и изъ благодатныхъ сѣмянъ просвѣщенія и государственнаго устройства принимала только то, что случайно заносило вѣтромъ въ эти пустыя пространства.

Поэтому мы думаемъ, вопреки мнѣнію многихъ ученѣйшихъ авторитетовъ, что народный бытъ, народное хозяйство, какія они есть, сложились въ Россіи сами собой, при очень слабомъ дѣйствіи правительства и администраціи, и не столько подѣ вліяніемъ крѣпостного права и помѣщичьей власти, сколько въ противодѣйствіе этимъ учрежденіямъ и напере-

корь стремленію высшихъ классовъ, которые были слишкомъ мало образованы, чтобы провести политику порабощенія народа и обезземеленія высшихъ классовъ съ такою послѣдовательностью, какъ она проведена была въ нѣмецкихъ и другихъ европейскихъ странахъ. Право частной землевладѣльческой собственности не успѣло проникнуть такъ глубоко въ плоть и кровь дворянскаго сословія, потому что оно имѣло основаніе очень шаткое, именно помѣстное и служилое, а не родовое и преемственное значеніе. Древніе боярскіе и княжескіе роды въ концѣ XVII столѣтія почти всѣ вымерли или такъ обѣднѣли, что старинныхъ вотчинъ за ними оставалось очень мало; мелкіе помѣщики до 100 душъ были совершенно сравнены съ податными сословіями и воспитывали своихъ дѣтей въ гарнизонныхъ баталіонахъ на казенный счетъ. Аристократическій классъ состоялъ только изъ немногихъ семействъ, или выслужившихся въ теченіи XVIII столѣтія, или, какъ Строгановы, Демидовы, Пашковы, вышедшихъ изъ торговаго и промышленнаго сословія. Послѣдніе еще имѣли для своей собственности болѣе прочное основаніе, чѣмъ первые, ибо нажили его своимъ трудомъ и своими оборотами. Первые же, пожалованные несмѣтными богатствами за службу и равныя услуги совершенно интимнаго свойства, нѣсколько разъ въ теченіи XVIII столѣтія подвергались опалѣ и конфискаціи своихъ имуществъ; потомъ, вновь облагодѣтельствованные другими государями и вновь вступившіе во владѣніе имѣніями, утратили въ глазахъ народа единственное значеніе, которое придаетъ нѣкоторый вѣсъ аристократическимъ классамъ — давность и прочность владѣнія. Притомъ же, этотъ высшій классъ русскаго дворянства по образу жизни былъ и остался совершенно чуждъ не только простому народу, но и среднему разряду помѣстныхъ дворянъ; знатныя особы временъ Екатерины и Александра жили при дворѣ, изрѣдка выѣзжали въ подмосковныя свои усадьбы, удалялись въ деревню только въ случаѣ опалы и въ видѣ наказанія; объяснялись по-французски легче, чѣмъ по-русски, переходили цѣлыми семействами въ католическую вѣру, воспитывали дѣтей въ іезуитскихъ школахъ, подсмѣивались надъ провинціалами, неправильно выговаривавшими французскій языкъ и щеголяли, можно сказать, полнѣйшимъ своимъ

отчужденіемъ отъ нравовъ и обычаевъ своего отечества. Между тѣмъ, какъ мы увидимъ ниже, этимъ особамъ принадлежала едва ли не цѣлая $\frac{1}{4}$ земель европейской Россіи и не менѣе $\frac{1}{2}$ крѣпостныхъ крестьянъ.

Въ царствованіе Александра и Николая Павловичей помѣстное и крѣпостное право оставалось неподвижно въ великороссійскихъ губерніяхъ. Въ остзейскомъ краѣ и въ Польшѣ была дарована крестьянамъ личная свобода. По неисповѣдимому Божьему промыслу благодѣяніе это миновало Россію, ибо не подлежитъ сомнѣнію, что еслибъ благіе виды либераловъ того времени осуществились въ началѣ столѣтія, то крестьяне русскіе отпущены бы были на волю безъ земли. Имъ предстояло еще выдержать искушеніе полувѣкового гнета, чтобы выгадать, кромѣ личной вольности, право землевладѣнія.

Такъ прошли два царствованія, болѣе 50 лѣтъ. Крестьянская реформа стояла все время на очереди государственныхъ вопросовъ; но рѣшеніе отсрочивалось главнѣйшимъ образомъ по вліянію и противодѣйствию лицъ, приближенныхъ къ государямъ, которые обыкновенно оспаривали своевременность и даже необходимость освобожденія крестьянъ слѣдующими аргументами.

Положеніе крѣпостныхъ крестьянъ, говорили они, дѣйствительно тягостно въ нѣкоторыхъ имѣніяхъ, болѣею частию принадлежащихъ мелкопомѣстнымъ владѣльцамъ, и чинимыя ими злоупотребленія власти слѣдуетъ прекращать строгимъ надзоромъ полиціи (въ особенности тайной) и предводителей дворянства; но эти злоупотребленія только частные исключительные случаи, и въ общей массѣ, въ средней сложности, помѣщичьи крестьяне находятся въ лучшемъ положеніи, чѣмъ казенные, такъ-называемые вольные. Наши вотчины, продолжали эти именитые сановники, совѣтники государя, находятся въ самомъ цвѣтущемъ состояніи, о чемъ свидѣтельствуютъ и исправные платежи казенныхъ податей, и полнота хлѣбныхъ магазиновъ, и неусыпное наше попеченіе о продовольствіи, хозяйственномъ обзаведеніи и всѣхъ нуждахъ и пользахъ нашихъ крестьянъ.

И все это было на половину правда, на половину обманъ, но обманъ не умышленный, ибо большая часть этихъ знатныхъ и богатыхъ господъ дѣйствительно вѣрили, что все идетъ въ лучшему въ прекрасныхъ ихъ вотчинахъ, управляемыхъ нѣмцами и поляками, или заслуженными крѣпостными и вольноотпущенными. Когда они изрѣдка навѣщали своихъ подданныхъ, то ловкіе управляющіе такъ искусно прибирали крестьянъ наиболѣе преданныхъ и зажиточныхъ, и эти мужички говорили такія сладкія рѣчи пріѣзжему барину, такъ хвалились своимъ благосостояніемъ и довольствомъ, что оставляли въ мягкой душѣ помѣщика неизгладимое впечатлѣніе, что счастье крѣпостныхъ людей вполне обеспечивается помѣщичьей властью, и что тревожные слухи объ освобожденіи крестьянъ исходятъ только отъ безповойныхъ и безсмысленныхъ мечтателей, незнакомыхъ съ жизнью народа, съ практикой сельскаго быта.

Правда и то, что въ помѣщичьихъ имѣніяхъ, особенно въ крупныхъ, хозяйственное состояніе крестьянъ много улучшилось, въ сравненіи съ казенными селеніями, сдѣлалось ровнѣе въ половинѣ XIX ст. послѣ долгаго распоряженія и управленія дворянъ — и это улучшение слѣдуетъ приписать двумъ главнымъ способамъ, посредствомъ коихъ господскія селенія постепенно приводились въ лучшей порядокъ. Способы эти были: сдача въ рекруты и ссылка въ Сибирь, права, всемилостивѣйше дарованныя благородному сословію въ 1747 и 1760 гг., и которыя послужили ему самымъ лучшимъ средствомъ для поднятія уровня благосостоянія въ своихъ имѣніяхъ; въ теченіи цѣлаго столѣтія помѣщики сдавали въ рекруты крестьянъ негодныхъ, неисправныхъ въ хозяйствѣ и, при учащенныхъ наборахъ въ военное время, успѣли дѣйствительно отдѣлаться отъ всѣхъ бѣднѣйшихъ своихъ людей; многіе помѣщики еще въ сороковыхъ годахъ считали даже эту мѣру однимъ изъ лучшихъ культурныхъ средствъ въ своихъ хозяйствахъ и сдавали по 4, 5 рекрутовъ съ 1000 душъ въ зачетъ будущихъ наборовъ; строптивые, противящіеся крестьяне ссылались въ Сибирь, такъ что и въ хозяйственномъ и въ нравственномъ отношеніи (т.-е. дисциплинарномъ) помѣщичьи имѣнія все болѣе и болѣе очищались; худшіе, т.-е. бѣднѣйшія крестьянскія дѣти

умирали въ госпиталяхъ или на поляхъ битвъ; немногія изъ нихъ, которыя возвращались на родину, кормились подаваніями; а лучшія крестьянскія семьи, болѣе исправныя и покорныя, оставались въ имѣніяхъ, охраняемыя своими благодушными господами. Чѣмъ крупнѣе было помѣстье, тѣмъ болѣе было выбора для таковыхъ очищеній, и поэтому понятно, что въ концѣ царствованія Николая, въ особенности послѣ усиленныхъ рекрутскихъ наборовъ 1812, 1828, 1830 и 1848—50 гг., у богатѣйшихъ помѣщиковъ оставались и богатѣйшіе крестьяне; всѣ прочіе были сданы въ солдаты или сосланы въ Сибирь.

Но, кромѣ того, надо замѣтить, что это самоувѣренное мнѣніе о лучшемъ будто бы состояніи крестьянъ въ крупныхъ имѣніяхъ было ошибочно въ томъ отношеніи, что матеріальное благосостояніе часто принималось за несомнѣнный признакъ общаго благоденствія крѣпостныхъ людей, между тѣмъ какъ оно покупалось очень дорогою цѣной и достигалось самыми строгими мѣрами. Въ особенности тяжело для крестьянъ было управленіе нѣмцевъ и поляковъ, которые въ тридцатыхъ годахъ, послѣ усмиренія польскаго возстанія и при общемъ стремленіи къ введенію рациональнаго хозяйства, наѣзжали массами и завладѣли управленіемъ всѣхъ главныхъ имѣній въ черноземной и степной полосѣ; тягостно оно было потому въ особенности, что эти иноземцы, питая глубокое презрѣніе къ грубому быту крестьянъ, исправляли его мѣрами, совершенно противными народному духу, вмѣшивались въ разверстку тяголъ, спускали съ тягла и налагали тягла по производству; на примѣръ считали въ полтягль и подростовъ, холостыхъ парней и дѣвокъ, между тѣмъ какъ по старинному обычаю тяглемомъ считался только женатый работникъ (по пословицѣ—жениться, чтобы на тягло надѣлиться); семейные раздѣлы, которые прежде производились по отцовскому благословенію, или по мірскому приговору, сдѣлались предметомъ особаго попеченія нѣмцевъ-управляющихъ, и для поддержанія семьянистыхъ крестьянъ, они всѣми способами препятствовали выдѣлу сыновей и зятьевъ, или дѣлили имущества въ господскихъ конторахъ, по своимъ нѣмецкимъ понятіямъ о собственности и наследованіи; во многихъ имѣніяхъ заведена была барщина урочная, вмѣсто трехдневной, чѣмъ особенно

обременялись крестьяне одиповіе, и сгонные дни въ сѣнокосъ и уборку, что въ нашу короткую лѣтнюю страду отнимало у крестьянъ нѣсколько такихъ рабочихъ дней, которые были незамѣнны для полевыхъ работъ.

Мы здѣсь описываемъ все такія дѣйствія, которыя не составляли злоупотребленій власти, и даже отчасти, какъ напримѣръ запрещеніе раздѣловъ, приносили имъ пользу; но все это дѣлалось по произволу, съ большимъ пристрастіемъ, въ пользу однихъ крестьянъ и въ ущербъ другихъ; общинныя, семейныя, родственныя связи поддерживались насильственными мѣрами, тѣлесными наказаніями, сдачей въ рекруты и ссылкой въ Сибирь.

Въ царствованіе Николая Павловича заочное управленіе сдѣлалось всеобщимъ въ высшихъ классахъ нашего дворянства, и приносило такіе же горькіе плоды, какъ абсентеизмъ въ Ирландіи; даже прежній обычай—отъѣзжать въ деревню на нѣсколько недѣль или мѣсяцевъ для лѣтняго отдохновенія или для псовой охоты, постепенно выводился; владѣльцы обширныхъ и привольныхъ степей, или богатѣйшихъ вотчинъ черноземныхъ губерній, или роскошныхъ подмосковныхъ замковъ и дворцовъ, строили себѣ дачи изъ барочнаго лѣса на Петергофской дорогѣ, или на Каменномъ - островѣ, чтобы быть ближе къ высочайшему двору.

Такъ-то доживала послѣдніе годы своего сословнаго существованія богатѣйшая и знатнѣйшая часть русскаго дворянства, крупныхъ землевладѣльцевъ; число ихъ было не велико: по таблицамъ, составленнымъ Кешеномъ, въ 1834 году считалось помѣщичьихъ семействъ, владѣвшихъ 1000 и болѣе душами, 1453; но за ними было 3.556,959 ревизскихъ душъ, около $\frac{1}{3}$ всѣхъ крѣпостныхъ, и въ средней сложности приходилось на одного владѣльца 2461 крестьянинъ, что равняется доходности по 24,610 рублей. Къ нимъ примыкали 2273 помѣщика, во владѣніи коихъ состояло 1.562,831 крестьянинъ, на одного среднимъ числомъ 687 ревизскихъ душъ (около 6870 рублей дохода). Эти два разряда, всего 3726 дворянскихъ семействъ, составляли собственно крупное землевладѣніе, очень малочисленное въ отношеніи къ простому дворянству, но по своему состоянію очень сильное, ибо половина всего крѣпостнаго населенія принадлежала ему. Позади

5-11879

ихъ стоялъ второй рядъ помѣщиковъ, который мы назовемъ среднимъ, отъ 100 и до 500 душъ крестьянъ, среднимъ числомъ 217 душъ, коихъ считалось 16,740 и за ними 3.634,194 крѣпостныхъ⁸⁾. Этотъ разрядъ дворянскихъ фамилій жилъ совершенно въ другой средѣ, чѣмъ первый, во двору приѣзда не имѣлъ, хотя между ними были и столбовые боярскіе роды, служилъ въ арміи, а не въ гвардіи, въ провинціи, а не въ столицахъ; нравы ихъ были нѣсколько грубы, и обхождение съ крестьянами иногда очень крутое. Но въ сороковыхъ и пятидесятыхъ годахъ упрекъ этотъ уже относился только къ старому, отживавшему поколѣнію, или къ немногимъ оставшимъ генераламъ и маіорамъ, которые вынесли изъ военной службы преувеличенное пристрастіе къ дисциплинѣ. Молодое поколѣніе этихъ помѣщиковъ средней руки были, въ огромномъ большинствѣ, люди хотя и не глубоко образованные, воспитанники кадетскихъ корпусовъ, но съ нравами мягкими, съ образомъ мыслей добродушнымъ; радушные, гостепріимные и разгульные, они уживались довольно мирно и согласно съ своими крестьянами, потому что раздѣляли большую часть ихъ слабостей и пороковъ. Между ними начинали появляться и люди совершенно другого закала, съ серьезнымъ образованіемъ, съ душевнымъ желаніемъ улучшить и облагородить сельско-хозяйственный бытъ, и эти немногіе, скромные и бѣдные землевладѣльцы получали въ своихъ околоткахъ большое вліяніе на крестьянъ. Во всякомъ случаѣ, это среднее и помѣстное дворянство стояло къ народу ближе, чѣмъ всѣ прочія сословія, знало его нужды и пользы лучше, чѣмъ правительство, и управляло крестьянами хотя и хуже, безпорядочнѣе, но несравненно мягче, снисходительнѣе, чѣмъ управители крупныхъ землевладѣльцевъ; они были имъ менѣе ненавистны, чѣмъ иностранные вводители новыхъ порядковъ, спѣсивые, недоступные, остзейскіе агрономы и поляки, всѣ поголовно считавшіеся измѣнниками и врагами въ вотчинахъ, коими управляли. Хуже всего было положеніе крестьянъ у мелкопомѣстныхъ владѣльцевъ, гдѣ они обращены были почти въ батраковъ и годовыхъ рабочихъ; но число этихъ крестьянъ было незначительно: у 42,978 помѣщиковъ было ревизскихъ душъ 339,586.

Такимъ образомъ русское дворянство, послѣ двухвѣкового крѣпостного владычества, распалось на три класса, не-

сходные ни въ политическомъ, ни въ хозяйственномъ значеніи, и отношенія ихъ были слѣдующія: а) крупныя и знатныя землевладѣльцы составляли въ общей массѣ дворянъ-помѣщиковъ только 3%, б) средніе отъ 100 до 500 душъ 13%, в) мелкіе, менѣе 100 душъ, 84%. Послѣдніе собственно не принадлежали къ помѣстному сословію; изъ всего числа 106 тысячъ мелкихъ помѣстныхъ дворянъ, 17 тысячъ не имѣли вовсе земли и владѣли только людьми, приписанными въ домамъ; 58 тысячъ владѣли среднимъ числомъ по 77 ревизскихъ душъ; на остальныхъ, 31 тысячу, приходилось по 49 душъ. По своему состоянію, по размѣрамъ своихъ владѣній, по образу жизни, они стояли ближе къ крестьянству, чѣмъ къ знатному столичному дворянству; тѣ немногіе изъ нихъ, старики и убогіе, которые жили въ своихъ усадьбахъ и занимались хлѣбопашествомъ, ничѣмъ не отличались въ своемъ хозяйственномъ быту отъ зажиточныхъ крестьянъ. Люди бодрыя и молодыя искали другихъ занятій и промысловъ, и, получивъ кое-какое воспитаніе въ кадетскихъ корпусахъ, въ уѣздныхъ школахъ, поступали на службу въ армію, или въ канцеляріи губернскихъ присутствій, вскорѣ забывали свое дворянское происхожденіе, содержали себя личнымъ трудомъ, службой и скуднымъ жалованьемъ, и составляли такимъ образомъ въ средѣ дворянства огромнѣйшее большинство, 84% родовитыхъ, но бѣдныхъ дворянъ, вовсе чуждыхъ интересамъ прочихъ помѣщиковъ, и питающихъ къ нимъ чувства болѣе враждебныя, чѣмъ сами крестьяне. Въ послѣднее время, въ 30-хъ и 40-хъ годахъ, этотъ классъ мелкопомѣстныхъ и безпомѣстныхъ дворянъ сдѣлалъ огромныя успѣхи въ образованіи, едва ли не бѣльшіе, чѣмъ высшее дворянство. Пользуясь образовательными средствами, сосредоточенными въ столицахъ и городахъ, молодые люди проходили высшіе учебныя курсы, и изъ нихъ постепенно набирались ученые, литераторы, художники, армейскіе офицеры и гражданскіе чиновники, дворяне по роду и племени, но составлявшіе главную оппозицію противъ дворянскихъ привилегій, и въ особенности противъ крѣпостнаго права и аристократическаго преобладанія крупнаго землевладѣнія ⁹⁾ ¹⁰⁾.

Такъ доходимъ мы до рокового дня освобожденія крестьянъ....

ПРИМЪЧАНІЯ.

¹⁾ Мы воспользовались можетъ быть съ нѣкоторою нескромностью въ этой главѣ тремя сочиненіями, изъ коихъ выписали цѣлыя страницы, и должны повиниться передъ авторами, въ этомъ проступкѣ, называемомъ по-французски *plagiat* (слово это, кажется, не имѣетъ равнозначущаго на русскомъ языкѣ). Одно изъ этихъ сочиненій—„Дворянство въ Россіи“ Романовича-Славатинскаго, Петербургъ, 1870 г., другое—„Замѣчательныя богатства въ Россіи“ Карновича, 1874 г., третье—отдѣльная статья, напечатанная въ „Вѣстникѣ Европы“, мартъ 1866 г., подъ названіемъ „Колонизація въ Россіи“ профессора Ешевскаго. Первые два сочиненія послужили намъ главнымъ руководствомъ при изложеніи хода помѣстнаго и крестьянскаго владѣнія въ Россіи въ XVII и XVIII ст.; книга г. Карновича особенно наглядно излагаетъ систему всемірствовѣйшихъ пожалованій. Что же касается статьи профессора Ешевскаго, то она составляетъ первый опытъ изслѣдованія этого важнѣйшаго предмета колонизаціи внутри Россіи и великорусскаго пламени, предмета, оставленнаго по сіе время почти внѣ круга научныхъ изслѣдованій, хотя по значенію своему овъ не менѣе важенъ, тѣмъ исторія нашего государственнаго устройства. Статья, помѣщенная въ „Вѣстникѣ Европы“, есть только отрывокъ, къ сожалѣнію, недоконченнаго, замѣчательнаго труда.

²⁾ Въ какомъ униженномъ состояніи были эти мелкопомѣстные дворяне, видно изъ того, что въ 1843 г. положено было надѣлять бѣдныхъ дворянъ въ Симбирской губерніи по 60 десятинъ на семейство, въ Тамбовской по 80 съ денежнымъ пособіемъ отъ 100 до 140 рублей, и на этотъ вызовъ изъявили согласіе въ томъ же году 290 семействъ Рязанской губерніи и 109 Смоленской.

³⁾ Исторія крестьянскихъ возстаній въ Россіи изложена превосходно въ сочиненіи „Дворянство въ Россіи“, изъ коего мы выписывали слѣдующія мѣста стр. 358 и послѣд.).

До насъ дошло мало свѣдѣній о крестьянскихъ волненіяхъ въ началѣ XVIII ст. Единственное извѣстіе о волненіяхъ помѣщичьихъ крестьянъ при Петрѣ Великомъ, заключающееся въ П. С. З., относится къ 1713 г.: крестьяне нѣкоторыхъ помѣщиковъ Нижегородскаго, Ростовскаго и Верейскаго уѣздовъ „учинились владѣльцамъ своимъ ослушны и отъ нихъ отложились“ (№ 2668). Трудно думать, чтобы это былъ единственный случай. Мы читали челобитную, поданную крѣпостными Петру, для удовлетворенія которой при немъ не пришлось еще время. Можно думать, что страстная жажда свободы, жажда вырваться изъ Содома и Гоморры, какъ выражались челобитчики, не утоленная правительствомъ, проводила крѣпостныхъ къ постояннымъ откыр-

тымъ возстаніемъ противъ помѣщиковъ — возстаніемъ, который непрерывно тянется черезъ XVIII и XIX вѣка, оканчиваясь только наканунѣ отмѣны крѣпостной зависимости. Волненія крестьянъ, случавшіяся послѣ реформы, были безконечно слабѣе и рѣже, чѣмъ до нея.

Вольше свидѣній мы имѣемъ о волненіяхъ, бывшихъ при преємникахъ Петра, особенно съ Елисаветы Петровны. Въ 1741 г. начались волненія крестьянъ, купленныхъ Демидовымъ у Головкина въ Калужскомъ уѣздѣ. Сенатъ строго наказалъ виновныхъ: двое изъ нихъ были повѣшены, двое по наказанію сосланы на вѣчно въ ссылку, а остальные — десятый по жребію — биты кнутомъ и плетью. Строгія наказанія не удерживали крестьянъ отъ новыхъ волненій. Волненія повторяются въ 1752 г. Присягнувъ стоять за одно, по отслуженіи молебна священниками, крестьяне въ числѣ 3 т. человекъ съ пушками и ружьями разбили цѣлый рижскій драгунскій полкъ, отправленный для ихъ усмиренія, взявъ въ плѣнъ самого полковника. Послали бригадира Хомякова съ шестью полками съ повелѣніемъ жечь жилища волнующихся крестьянъ и палить въ нихъ изъ пушекъ. Волненіе сообщилось и въ близлежащіе уѣзды: поднялись крестьяне графа Шувалова, вышгородской волости Сернейскаго уѣзда, фабриканта Лучинина, Бѣлевскаго уѣзда, гр. Ягужинскаго въ Московскомъ и Новгородскомъ уѣздахъ, Гончарова въ Брянскѣ („Чтен.“, кн. 2, 1863 г.). Въ 1760 г. Воронцовъ продалъ своихъ крестьянъ въ Арзамасскомъ уѣздѣ надворному совѣтнику Безсонову: въ одно изъ проданныхъ имѣній крестьяне, увидѣвъ приближающагося къ нимъ подъячяго арзамаской провинціальной канцеляріи, посланнаго съ военной командой для отказа ихъ, вооружившись, не допустили въ село ни подъячяго, ни команду, угрожая побить ихъ. Сенатъ отрядилъ въ имѣніе Безсонова роту солдатъ съ пушками; а между тѣмъ, получилъ отъ капитана Тараканова жалобу, что въ галицкой его вотчинѣ крестьяне не слушаютъ и доходовъ не платятъ (№ 1054). Едва усмирены были эти волненія, какъ начались новыя, — еще въ большихъ размѣрахъ, послѣ манифеста 18 февраля 1762 г., освободившаго дворянъ отъ обязательной службы. Профессоръ Бѣляевъ видитъ связь между этимъ манифестомъ и послѣдовавшими за нимъ волненіями (314). Эта связь весьма возможна; крестьяне могли разсуждать такъ: царь освободилъ дворянъ отъ барщины въ пользу государства, а насъ долженъ освободить отъ барщины въ пользу дворянъ. Между крестьянами дѣйствительно разошлись слухи объ ихъ освобожденіи. Освобожденія не послѣдовало: начались волненія. 19 июня 1762 г. изданъ манифестъ, но этотъ манифестъ не принесъ крестьянамъ свободы, а, напротивъ, изъяснилъ непоколебимое намѣреніе государя „помѣщиковъ при ихъ имѣніяхъ ненарушимо сохранять, а крестьянамъ въ должномъ имъ повиновеніи держать“. Для усмиренія же тѣхъ, которые, отложась отъ долгаго помѣщикамъ своимъ повиновенія, поступили на многія своевольства и продерзости, въ Клинскій и Тверской уѣзды была послана четырехсотная команда съ 4 пасковыми пушками, при штабъ-офицерѣ, и кирасирскій полкъ Виттена, а самъ Виттенъ посланъ на почтовыхъ въ Тверь, съ повелѣніемъ, по усмиреніи крестьянъ въ Тверскомъ и Клинскомъ уѣздахъ, слѣдовать съ командами въ другія мѣста, гдѣ происходили такіе же волненія (№ 11,577). Екатерина II застала волненія крестьянъ въ полномъ разгарѣ: для усмиренія ихъ она послала кн. Вяземскаго и Бибикова. Князь Вяземскій усмирилъ большое волненіе крестьянъ кн. Долгоруко-

выхъ въ Вяземскомъ уѣздѣ, побивъ притомъ пушками значительное число душъ. А между тѣмъ 8 октября 1762 г. императрица издала указъ о пребываніи крестьянъ у своихъ помѣщиковъ въ должномъ повиновеніи — указъ, въ которомъ дословно повторяются увѣщанія манифеста 19 іюня (№ 11,678)“.

„Въ слѣдующемъ году предписано: если для усмиренія помѣщичьихъ крестьянъ будутъ посланы военныя команды, то, сверхъ наказанія виновныхъ, взмскивать съ нихъ и причиненные казнѣ убытки (№ 11,875). Но это распоряженіе, подкрѣпленное предоставленнымъ помѣщикамъ правомъ ссылатъ крестьянъ въ каторжную работу, мало содѣйствовало прекращенію волненій. Волненія продолжались: въ Москвѣ и Петербургѣ между простымъ народомъ обращался пасквиль на дворянство (№ 12,080). Въ 1766 г. нѣкоторые крестьяне подали въ главную дворцовую канцелярію челобитную, что будто-де за тагчайшими отъ помѣщиковъ оброками, коихъ платить крестьяне не въ состояніи, императрица повелѣла отписывать ихъ на Ея Величество. Сенатъ угрожалъ строгими наказаніями разгласителямъ невѣрныхъ слуховъ (№ 12,633)“.

„Угрозы сената не дѣйствовали: въ томъ же (1766) году крестьяне гвардіи секундъ-маіора Фролова-Багрѣева, Тамбовскаго уѣзда, дрались съ воинскою командою при помощи волостныхъ мужиковъ и убили поручика, поранивъ довольно много солдатъ (№ 12,669). Неблагодѣтельные люди продолжали разглагольствовать между крестьянами о перемѣнѣ законовъ и собирали съ нихъ поборы, обнадеживая исходатайствовать имъ разныя пользы и выгоды. Крестьяне волновались, сенатъ продолжалъ усовѣщевать ихъ пребывать въ повиновеніи у помѣщиковъ (№ 12,966); предписывалъ губернаторамъ присылать рапорты о возмущеніяхъ противъ помѣщиковъ во 2-й и въ 1 деп. (№ 13,008)“.

„Пугачевщина была послѣднимъ взрывомъ крѣпостныхъ крестьянъ при Екатеринѣ II. Послѣ такихъ взрывовъ обыкновенно бываетъ затишье. Утомленные борьбой, изнуренные наказаніями, крестьяне притихли на остальные годы царствованія Екатерины II“.

„Но едва вззошелъ на престолъ Павелъ I, какъ снова начались крестьянскія волненія, болѣе и болѣе увеличивавшіяся въ своихъ размѣрахъ. Между крѣпостными разнеслась опять молва, что не будетъ крѣпости, а все будетъ государщина, что новый царь хочетъ даровать свободу крестьянамъ, по тому противятся помѣщики. На эту молву крестьянство откликнулось возстаніями противъ своихъ помѣщиковъ. Первое движеніе началось въ декабрѣ 1796 г., Олонецкой губерніи Лодейнопольскаго уѣзда. Въ январѣ 1797 г. въ тайной экспедиціи получены отъ мѣстныхъ властей рапорты о возстаніяхъ крестьянъ: Орловской, Московской, Псковской, Новгородской, Новгородъ-сѣверской, Ярославской, Нижегородской, Пензенской, Калужской, Костромской и Вологодской губерній. Въ Вологодской губерніи, крестьяне помѣщика Поздѣва (масона), въ числѣ 3,000 чел., принесли жалобу государю, что у нихъ: „одежи и обуви нѣту, отъ мразу и гладу умираютъ“. Поздѣвъ же писалъ въ Лопухину: „въ крестьянахъ видимъ мы явно готовящійся бунтъ, весьма похожій на пугачевскій, ибо всѣ крестьяне имѣютъ оставшагося отъ временъ Пугачева духа, дабы не было дворянъ“. Въ крестьянскихъ движеніяхъ Вологодской губерніи, какъ и въ болѣе части другихъ таковыхъ движеній въ XVIII и XIX ст., большое участіе въ пользу крестьянъ принимаетъ сельское духовенство — „тѣ же мужики, только-что грамотные“, по выраженію Поздѣва. Еще сильнѣе высказалось это участіе въ волненіяхъ Псковской и Ка-

лужской губерній. Въ первой—волненія прежде всего обнаружались въ уѣздахъ Порховскомъ и Печерскомъ, а отсюда уже перешли въ Холмскій, распростра- няясь по всѣмъ помѣщичьимъ имѣніямъ. Въ Медынскомъ уѣздѣ, Калужской губерніи, почти все крѣпостное населеніе возстаетъ поголовно противъ помѣ- щиковъ. Одновременно съ нимъ разгорѣлось волненіе въ 5-ти уѣздахъ полоцкаго намѣстничества, а въ Сѣвскомъ уѣздѣ Орловской губ. возстало болѣе 10,000 крестьянъ („Р. Арх.“ № 3, 1869 г., ст. де-Пуле). Императоръ издаетъ ма- нифестъ о преданіи суду доносителей, распространяющихъ ложные слухи объ отложеніи крестьянъ отъ должнаго помѣщикамъ повинновенія (№ 17,730); при- казываетъ епархіальнымъ архіереямъ, дабы они наблюдали, чтобы священно- и церковнослужители, при возмущеніи крестьянъ, всемірно старались отвра- щать ихъ отъ онаго (№ 17,958). Между прочимъ, ген.-фельд. князю Репнину поручается покореніе возставшихъ крестьянъ (де-Пуле)“.

Замѣчательно, что при Александрѣ I не было такихъ значительныхъ волненій крестьянъ, какія бывали не только при его предшественникѣ, но даже потомъ, при его преемникѣ. Конечно, мелкія волненія и неповиновенія крестьянъ, то за „дурное обращеніе“, то за „жестокіе поступки“ то за „развратные и жестокіе поступки“ помѣщиковъ, какъ зачится въ бумагахъ министерства внутреннихъ дѣлъ, не переводились во все время этого царствованія. Въ самомъ началѣ его, одна гдовская помѣщица своими притѣвленіями довела крестьянъ до возстанія, и обратилась съ просьбой о военной силѣ для ихъ усмиренія. Императоръ хотѣлъ преслѣдо- вать виновную, но члены пресловутаго *comité du salut public*, образованнѣйшіе и либеральнѣйшіе помѣщики своего времени, убѣдили императора оставить дѣло, чтобы не подать повода крестьянамъ къ большимъ беспорядкамъ (Богдановичъ). Въ 1803 г. случилось неповиновеніе крестьянъ помѣщика барона Унгернъ-Штернберга, Ямбургскаго уѣзда. Императоръ постановилъ: наиболѣе виновныя семейства сослать въ Сибирь на поселеніе, возвративъ помѣщику за каждую сослаемую душу мужскаго пола по 100 руб. (№ 20,964). Въ иные годы случалось по 13 такихъ волненій. Особенно значительныя были 1818—1820 гг., когда между крестьянами, какъ и дворянами, разнеслась молва объ освобожденіи крѣпостныхъ, и для усмиренія возставшихъ употреблялась иногда воен- ная сила. При приближеніи французской арміи въ 1812 г., помѣщики очень опасались, чтобы подсылаемые тайные агенты не взволновали ихъ крестьянъ. Но бѣдствія родной земли поглощали вниманіе крестьянъ. Особен- ныхъ волненій между ними не послѣдовало: въ 1812 году было такихъ же 13 случаевъ неповиновенія помѣщикамъ, какъ и въ предшествовавшемъ 1811 и послѣдовавшемъ 1815 г. (Варадиновъ).

Въ большихъ размѣрахъ происходили волненія помѣщичьихъ крестьянъ при императорѣ Николаѣ.

„Они начались въ 1826 г., когда между ними разнесся слухъ объ освобож- деніи отъ помѣщиковъ. Въ Кіевской губ. волненіе было такъ упорно, что про- должалось въ одномъ имѣніи 3 года. Значительныя движенія происходили также въ Костромской и Ярославской губ., а въ Псковской, Владимирской, Смо- ленской, Курской и Периской волненіе происходило, какъ свидѣтельствовали самѣ мѣстныя власти, отъ обремененія работами и жестокихъ поступковъ помѣщиковъ. Въ Вологодской и другихъ губерніяхъ взбунтовались крестьяне отъ слуховъ, что они будутъ взяты въ казну. Отъ помѣщичьихъ волненіе сообще-

лось крестьянамъ казеннымъ, которые прослышали, что ихъ освободятъ отъ платежа податей (Варадиновъ). Манифестъ 12 мая 1826 г., опровергая слухи объ освобожденіи помѣщичьихъ крестьянъ, призываетъ ихъ къ повиновенію владѣльцамъ, а владѣльцевъ къ христіанскому обращенію съ ними“.

„Манифестъ вѣдно читать въ теченіи 6 мѣсяцевъ, по воскреснымъ днямъ, въ церквахъ, на торгахъ, въ ярмаркахъ (2-е П. С. № 330). Но это не усмиряетъ крестьянъ: государь усматриваетъ изъ доходящихъ до него свѣдѣній, „что и вслѣдъ за манифестомъ 12 мая сего года, въкоторые изъ виновныхъ въ непослушаніи, упорствуя въ законѣломъ заблужденіи своемъ, не внимая ни словамъ высочайшаго манифеста, ни истолкованіямъ и убѣжденіямъ начальства, и даже пренебрегая самое наказаніе, не перестаютъ ослазывать преступное неповиновеніе властямъ“. Такіе упорствующіе должны быть на мѣстѣ предаваемы военному суду (№ 515)“.

„Военный судъ не усмиряетъ крестьянъ: волненіе продолжается въ 1827 г. Мѣстныя власти докладываютъ: „духъ буйства и своевольства распространился до такой степени, что крестьяне вовсе отказались отъ повиновенія, и вразумленія губернскаго начальства не имѣютъ никакого дѣйствія“. Въ 1830 г. между крестьянами опять распространяется молва, и опять волненія—опять военный судъ, ссылки въ Сибирь, Военный судъ присуждаетъ къ такимъ строгимъ наказаніямъ, что правительство сдерживаетъ его въ предѣлахъ умѣренности; разрѣшая гражданскимъ губернаторамъ облегчать и отмигать наказанія, имъ присуждаемыя, тѣмъ болѣе, собственноручно пишетъ императоръ Николай, „что случаи сии должны быть рѣдки, ибо военные суды налагаются тогда, когда уже употреблена была военная сила, стало быть бунтъ“ (№ 688)“.

„Въ 1843 г. то большія, то меньшія волненія крестьянъ были въ 11 губерніяхъ. Причинами ихъ, по сознанію самихъ властей, были: отяготительныя повинности крестьянъ, жестокое обращеніе съ ними помѣщиковъ и слухи объ освобожденіи отъ крѣпостной зависимости. Замѣчательны въ этомъ году волненія между казенными крестьянами. Между ними распространился слухъ объ отдачѣ ихъ помѣщикамъ: вспыхнуло волненіе, въ особенности въ Оренбургской и Пермской губерніяхъ. Въ первой волненіе распространилось на пространствѣ 200 верстъ, въ толпѣ 40,000 душъ, противъ которыхъ выслана была воинская команда въ 10,000 человекъ, при 10 орудіяхъ. Въ Пермской губ. взбунтовавшіеся крестьяне разбили одну военную команду и были усмирены только другою. Въ 1845 году слухи о свободѣ произвели волненія помѣщичьихъ крестьянъ въ 13 губерніяхъ, а въ нѣкоторыхъ ихъ было нѣсколько случаевъ (С.-Петербургской, Полтавской). Въ 10 изъ этихъ случаевъ употреблена военная сила. Въ слѣдующемъ году обнаружилось неповиновеніе въ 10 губерніяхъ. Замѣчательно, что предъ отмигнутою крѣпостной зависимостью волненія помѣщичьихъ крестьянъ прогрессивно возрастаютъ: въ 1847 г. они происходили въ 20 губерніяхъ“.

Мѣстныя власти указывали на причины ихъ: въ 3-хъ имѣніяхъ отъ угнетенія крестьянъ, въ 1-мъ отъ развратнаго поведенія помѣщика, въ 2-хъ отъ слабого управленія, въ остальныхъ—отъ стремленія освободиться отъ крѣпостнаго права“.

„Въ 1848 г. въ 22-хъ губерніяхъ; въ 1849 г. изъ 15 губерній, особенно сильное происходило въ Путивльскомъ уѣздѣ, Курской губ., гдѣ крестьянъ возстало 10,000 человекъ“.

„Съ особеннымъ ожесточеніемъ, изувѣченіемъ управителя, побоями помѣ-

пола. Если причислить въ этому итогу 8 губерній, изъ коихъ свѣдѣній не получено, также удѣлы (5.517,232 десят.), то мы получимъ круглымъ числомъ около 80,000 крупныхъ и среднихъ владѣльцевъ - домохозяевъ, владѣющихъ около 90 милліоновъ десятинъ удобной земли').

О городскихъ поселеніяхъ вообще составилось у насъ нѣсколько ошибочное понятіе въ томъ отношеніи, что имъ приписываютъ нѣкоторую отдѣльность отъ сельскаго быта, которая въ сущности не существуетъ. Во-первыхъ, городское населеніе въ Россіи почти сливается съ сельскимъ, изъ числа 8 мил. городскихъ жителей только 54% принадлежатъ къ кореннымъ жителямъ, купеческому и мѣщанскому сословіямъ, 20% составляютъ крестьяне, прочая часть состоитъ изъ дворянъ и военныхъ классовъ. Во-вторыхъ, по роду владѣнія наши города очень близко подходятъ къ общинному; крестьянскому: какъ въ селеніяхъ дома и усадьбы состоятъ въ частномъ и потомственномъ владѣніи, такъ и въ городахъ строенія и незастроенныя плацы признаются частной собственностью; но затѣмъ въ общественномъ пользованіи состоятъ обширныя пространства подгородныхъ угодій, которыя все вмѣстѣ, подъ названіемъ городскихъ земель, составляютъ въ европейской Россіи 1.710,000 десятинъ. Эти городскія земли распределены очень неуравнительно; въ западныхъ губерніяхъ ихъ мало, но въ великороссійскихъ и особенно въ юго-восточной полосѣ онѣ занимаютъ большія пространства, состояція въ общемъ пользованіи городскихъ обществъ. Во многихъ городахъ частное землевладѣніе составляетъ очень незначительный процентъ и большая часть земель считаются общественными.

Изъ общаго числа 8,157,162 жителей обоего пола принадлежитъ къ городскимъ сословіямъ 4,794,175. Изъ нихъ лицъ, владѣющихъ домами и другими недвижимыми имуществами, считалось 477,000. Мы насчитали 207 городскихъ поселеній, гдѣ общественныхъ земель приходится болѣе 1 десятины на ревизскую душу. Въ нѣкоторыхъ городахъ (см. примѣчаніе) городскія земли составляютъ огромныя площади, простирающіяся до 80,000 десятинъ.

Промыслы и занятія большей части городскихъ жителей также скорѣе подходятъ къ сельскому, чѣмъ къ торгово-промышленному быту: въ сѣверныхъ нехлѣбородныхъ губерніяхъ городскія земли обыкновенно отводятся подъ выгонъ скота; болѣе цѣнныя угодья, поемные луга, рыбныя ловли отдаются въ оброчное содержаніе; въ низовыхъ и черноземныхъ губерніяхъ, также и въ болѣе части мѣстечекъ, посадовъ, и заштатныхъ городовъ эти угодья разверстываются между обывателями городскими, точно такъ, какъ между сельскими, по полюсу, въ трехпольномъ сѣвооборотѣ, и засѣваются они попеременно озимыми и яровыми полями.

Изъ этого видно, что частное землевладѣніе занимаетъ въ городскихъ поселеніяхъ второстепенное мѣсто, что изъ 8 милл. жителей принадлежать къ разряду частныхъ собственниковъ только 477,009 домохозяевъ или около 3 мил. душъ обоего пола; что общественныя земли составляютъ главный предметъ эксплуатаціи всѣхъ прочихъ обывателей, и хлѣбопашество, и огородничество на общинномъ правѣ главный ихъ промыселъ. Такимъ образомъ, городскія поселенія въ Россіи не составляютъ никакой исключительной формы землевладѣнія и общественности; по составу этихъ населеній, по формѣ владѣнія и по промысламъ они сливаются съ сельскимъ бытомъ, и особые порядки, введенные для административнаго и хозяйственнаго управленія городовъ въ Россіи, ничѣмъ не оправдываются ³⁾.

Самый крупный элементъ землевладѣнія въ Россіи составляютъ крестьянскія земли, которыхъ считается по 48 губерніямъ на 22,544,583 ревиз. душъ—116,103,720 десятинъ, среднимъ числомъ по 5,1 дес. на ревизскую душу.

Извѣстно, что земельное положеніе крестьянъ было устроено по различнымъ основаніямъ въ разныхъ вѣдомствахъ, а потому и мы должны рассмотретьъ его отдѣльно по тремъ главнымъ разрядамъ — помѣщичьихъ, удѣльныхъ и государственныхъ крестьянъ.

Помѣщичьи крестьяне въ числѣ 9,795,163 ревиз. душъ (по другимъ свѣдѣніямъ 10,682,400), при изданіи положенія о крестьянахъ въ 1861 году, владѣли землей въ коли-

щиковъ, покушеніемъ на жизнь ихъ и убійствами—происходили волненія крестьянъ въ 8 губ. въ 1850 г.; въ 1851 г.—въ 22 имѣніяхъ; въ 1853—въ 33. Происходили они все-таки отъ жажды свободы, разоренія хозяйства, жестокаго обращенія, желанія укрыть одновотчинниковъ отъ наказанія. Тѣ же причины вызываютъ волненія и въ слѣдующихъ годахъ: 26 случаевъ въ 1854; 19—въ 1855“ (см. Варадинова).

4) Въ началѣ царствованія Петра денежные и помѣстные оклады дворянъ были еще очень не велики: боярамъ и околыничимъ 200 рублей, стольнику 100, стряпчему 80, а при верстаньи помѣстьями противъ денежнаго жалованья полагалось за 1 рубль 5 четвертей въ полѣ, а въ двухъ по столько же; всего 15 четвертей пашни (7½ десятинъ). Боярскій помѣстный окладъ равнялся поэтому 1500 десятинамъ, стольничій — 750 десятинамъ; съ 1682 по 1711 годъ роздано было Петромъ 213 дворянамъ—43,655 дворовъ и 338,960 десятинъ, на одного приходится 205 дворовъ и 1591 десятина.

5) Юридически многія права крѣпостного владѣнія не были вовсе опредѣлены даже и въ позднѣйшее время, напр. вопросъ о томъ—кто можетъ владѣть крѣпостными людьми? Въ 1615 году запрещено было боярскимъ людямъ брать служилыя кабалы на вольныхъ людей; несмотря на это въ продолженіи XVII и въ началѣ XVIII вѣка крѣпостные часто владѣли таковыми же крѣпостными людьми; въ ссудныхъ дѣлахъ мы находимъ пѣсколько исковъ помѣщичьихъ крестьянъ о крѣпостныхъ своихъ жонкахъ и дѣвкахъ; государственные крестьяне подавали жалобы о побѣгахъ своихъ крѣпостныхъ. Первая ревизія не разрѣшила вопроса: въ 1730 году, московская губернская канцелярія доноситъ сенату, что многіе боярскіе люди накупили и набрали въ закладъ людей и крестьянъ. Изъ одного указа 1737 года видно, что ярославскимъ купцамъ дозволено было владѣть крѣпостными и отдавать ихъ за себя въ рекруты. Инструкція ревизорамъ 1730 года позволяетъ писать крѣпостныхъ за рядовыми солдатами и приказными. Законъ 1746 года дозволяетъ отдавать приемышей въ крѣпость попамъ, церковникамъ, купцамъ и разночинцамъ. При 2-й ревизіи оказалось въ Нижнемъ-Новгородѣ у посадскихъ людей 127 дворовыхъ. Городу Смоленску разрѣшено было (1746 года) покупать людей безъ земли. Только съ межевой инструкціи 1754 года начинается стремленіе приурочить право крѣпостного владѣнія къ потомственному дворянству. Но какъ и всѣ прочія стремленія русскаго правительства, оно встрѣчало сильнѣйшее противодѣйствіе: дворяне обходили законъ, выдавая довѣренности на полное и потомственное владѣніе разночинцамъ. Въ западномъ краѣ, въ особенности подъ вліяніемъ польскаго дворянства, владѣніе крѣпостными было распространено на всѣ сословія, даже на иностранцевъ (по конституціи 1775 года). Въ 1820 году въ одной Гродненской губерніи у 46 евреевъ было 19,438 крѣпостныхъ.

6) Авторъ этого сочиненія считаетъ себя въ правѣ здѣсь замѣтить, что онъ не принадлежитъ къ числу наслѣдниковъ своего счастливаго однофамильца, екатерининскаго Васильчкова, и въ подтвержденіе этого заявленія приводитъ слова автора вышеупомянутой книги: „Замѣчательныя богатства въ Россіи“ г. Карновича, стр. 328: „Линія, къ которой принадлежалъ А. С. Васильчиковъ „(фаворитъ) шла особо отъ той, изъ которой происходитъ бывшій при импера-

„торъ Николаѣ предсѣдатель государственнаго совѣта, князь Иларіонъ Василье-
вичъ Васильчиковъ“. Авторъ этого сочиненія сынъ князя И. В. Васильчикова.

Въ перепискѣ графа Ростопчина съ графомъ Семеномъ Романовичемъ Воронцовымъ мы читаемъ интересныя данныя объ высочайшихъ наградахъ: „князь Безбородко исходатайствовалъ имѣніе въ 850 душъ и орденъ Св. Екатерины своей любовницѣ г-жѣ Л... qui est une prostitué, прибавляетъ графъ“ (Архивъ кн. Воронцова, т. VIII, стр. 179).—На сихъ дняхъ г-жа Н... выпросила у государя (Павла I) 2000 душъ для герцога Шуазень-Гуфье, за то, что онъ сочинялъ въ ея честь нотные стихи и рисунки (Id., стр. 183).—Въ одинъ день 18 августа 1795 г. пожаловано было 62 особамъ 100,000 душъ крестьянъ (Id., стр. 106).

*) Гавстаузенъ замѣчаетъ, что немногія боярскія фамиліи сохранили свои родовыя помѣстья. Шереметевы, Бутурлины, Голицыны, Долгорукіе, а болѣею частью имѣнія переходятъ не дагѣ третьяго поколѣнія. Все настоящее именное дворянство изъ двухъ источниковъ: изъ царскихъ пожалованій XVIII и XIX вѣка и изъ промышленныхъ доходовъ. Главныя фамиліи современнаго дворянства ведутъ свои родословныя изъ торговаго и промышленнаго сословія—Строгановы, Демидовы, Балашовы, Рюмины; другіе—Панковы, Бѣлосельскіе, сохранили свое состояніе только по наслѣдству, по женскому колѣну огромныхъ имѣній купческаго дома—Твердышевыхъ.

*) Мы выпишемъ изъ сочиненія Тройницкаго слѣдующіе расчеты о распредѣленіи помѣщиковъ и крѣпостнаго населенія по 10-й народной переписи, раздѣляя губерніи на 2 группы, тѣ, гдѣ число помѣщиковъ и крѣпостныхъ было наиболѣе слабо, и тѣ, гдѣ они были наиболѣе сильны:

| Г У Б Е Р Н І И. | Число крѣпостныхъ въ процѣнтахъ ко всему населенію. | Общее число помѣщиковъ. | Число помѣстій | |
|--------------------------|---|-------------------------|------------------------|-----------------------|
| | | | въ 500 и до 1000 душъ. | въ 1000 душъ и болѣе. |
| I ГРУППА. | | | | |
| Архангельская | 0,007 | 3 | н ѣ т ъ. | |
| Бессарабская | 1,17 | 271 | н ѣ т ъ. | |
| Астраханская | 2,60 | 86 | 2 | 1 |
| Вятская | 2,64 | 106 | 2 | 2 |
| Ставропольскія | 2,41 | 130 | 1 | 2 |
| Олонекская | 3,99 | 219 | н ѣ т ъ. | |
| Таврическая | 5,97 | 396 | 5 | 8 |
| Оренбургская | 11,81 | 895 | 15 | 8 |
| Казанская | 13,89 | 907 | 22 | 9 |
| Самарская | 15,32 | 887 | 28 | 17 |
| II ГРУППА. | | | | |
| Смоленская | 69,07 | 5308 | 56 | 35 |
| Тульская | 68,94 | 3864 | 67 | 25 |
| Могилевская | 64,67 | 2165 | 70 | 34 |
| Подольская | 59,54 | 2439 | 158 | 109 |
| Владимірская | 59,54 | 1534 | 71 | 13 |

| Г У Б Е Р Н І И. | Число крѣпостныхъ въ процен- тахъ по всему присоедин. | Общее число помѣщиковъ. | Число помѣстій | |
|----------------------|---|----------------------------|---------------------------|--------------------------|
| | | | въ 500 и до 1000 душъ. | въ 1000 душъ и болѣе. |
| Кіевская | 57,91 | 2659 | 161 | 174 |
| Волынская | 57,08 | 1554 | 111 | 60 |
| Витебская | 56,54 | 2341 | 44 | 26 |
| Московская | 60,74 | 2439 | 61 | 36 |
| Псковская | 53,81 | 1932 | 54 | 13 |

По среднему числу крѣпостныхъ людей и земли, приходившихся на 1 помѣщика, губернии представляются въ слѣдующей послѣдовательности:

| | Десятинъ земли. | Ревизскихъ душъ. | | Десятинъ земли. | Ревизскихъ душъ. |
|-----------------------|--------------------|---------------------|----------------------|--------------------|---------------------|
| Пермская | 174854 | 5396 | Волынская | 1595 | 618 |
| Минская | 2356 | 160 | Подольская | 1543 | 351 |
| Таврическая | 3563 | 67 | Кіевская | 1553 | 397 |
| Олонецкая | 1826 | 26 | | | |

*) Въ теченіи 6 лѣтней, моей службы предводителемъ дворянства, я произвожилъ нѣсколько дѣлъ о распутномъ поведеніи помѣщиковъ, дѣла, сопровождаемыя самыми отвратительными преступленіями, изнасилованіемъ дѣвокъ, совращеніемъ крестьянскихъ женъ, отдачей въ рекруты или сельской мужей, и къ стыду нашего времени долженъ признаться, что рѣдко находилъ возможность обвинить преступника. Какъ только дѣло доходило до спроса свидѣтелей или повального обыска, мнѣ возражали, что новазанія крестьянъ противъ господъ не принимаются, а дворяне при повальномъ обыскѣ отзывались невѣдѣніемъ или даже одобряли поведеніе того же самаго барина, котораго они гласно осуждали въ частной бесѣдѣ и котораго никто изъ сосѣдей не пускалъ къ себѣ въ домъ, обзывая его мерзавцемъ и подлецомъ. Огромнѣйшее большинство помѣщиковъ средней руки были люди скромные, очень мягкіе и снисходительные къ крестьянамъ, но точно также снисходительные и къ слабостямъ буяновъ и развратниковъ стараго зачала, которыхъ они избѣгали, но вмѣстѣ съ тѣмъ и извиняли.

10) Въ 1851 году я производилъ, въ званіи губернскаго предводителя, вмѣстѣ съ флигель-адъютантомъ Геритенцевейгомъ (тѣмъ самымъ, который такъ печально кончилъ свой вѣкъ въ Варшавѣ въ 1863 году) слѣдствіе по слѣдующему дѣлу въ Новгородской губерніи. Цѣлая группа деревень, принадлежавшихъ нѣкогда одному помѣщику, около 300 крестьянъ, въ двухъ уѣздахъ, Боровичскомъ и Валдайскомъ, были отпущены на волю по завѣщанію въ 1823 г.; завѣщаніе было явлено и такъ какъ наследниковъ въ первое время не отыскалось и спора не было, то крестьяне жили нѣсколько лѣтъ на полной волѣ. Кажется, въ 30-хъ годахъ открылись дальніе родственники, которые начали искъ о незаконности завѣщанія и потребовали раздѣла имущества; но дѣло тянулось долго и во все это время крестьяне продолжали пользоваться фактически не только свободой, но и владѣніемъ всей землей. Наконецъ въ 1849—50 году

процессъ выигрывается, завѣщаніе признается недѣйствительнымъ; являются четыре новыхъ владѣльца съ другими фамиліями, чѣмъ прежній баринъ, люди вовсе неизвѣстные не только самимъ крестьянамъ, но и мѣстному дворянству; поляція ихъ вводитъ во владѣніе, но при чтеніи вводнаго листа крестьяне обнаруживаютъ, что они повиноваться этимъ господамъ не будутъ, и въ продолженіи 2 годовъ упорно сопротивляются всѣмъ понужденіямъ и увѣщаніямъ.

Случай этотъ тѣмъ замѣчательнъ, что обѣ стороны были по существу правы: наследникамъ нельзя было отрицать ихъ права на владѣніе, но и крестьянъ нельзя было обвинить въ томъ, что послѣ 20 или 30-лѣтняго вольнаго состоянія они усомнились въ правѣ этихъ пріѣзжихъ господъ, выгнавшихъ ихъ на барщину, на тѣ же самыя запашки, которыми они пользовались въ продолженіи четверти столѣтія. Вина въ томъ былъ законъ и медленность нашего судопроизводства. Я предложилъ представить этотъ исключительный случай на импоставное воззрѣніе государя императора, такъ какъ дѣло производилось по высочайшему повелѣнію; я убѣжденъ и понынѣ, что Николай Павловичъ, который подъ суровой своей наружностью таилъ глубокое и непреклонное чувство справедливости и равенства всѣхъ сословій передъ царскимъ судомъ, что Николай I помиловалъ бы крестьянъ и откупилъ бы имѣнія отъ помѣщиковъ въ казну. Но государевы слуги были въ это время строже государя, plus royalistes que le Roi; реакція 1849 года внушала имъ такой подобострастный страхъ, что мнѣніе мое было принято какъ потворство бунту. Губернское и полицейское начальство требовало примѣрнаго жестокаго наказанія бунтовщиковъ, опасаясь изъ противномъ случаѣ возстанія сосѣднихъ крестьянъ. Наказаніе было дѣйствительно примѣрно. Такъ какъ деревни эти лежали на рѣкѣ Мстѣ у порога, то большая часть крестьянъ были судопромышленники, а главные зачинщики принадлежали къ особому разряду лодчановъ, который пользуется въ этой мѣстности особымъ уваженіемъ; люди эти рослые, отважные, бойкіе и смысленные внушали даже намъ, слѣдователямъ, глубокое сердечное сожалѣніе, а крестьяне всего околотка смотрѣли на нихъ, какъ на своихъ выборныхъ предводителей, подъ командой коихъ они неустрашимо спускали барки по порогамъ и не разъ видали смерть въ глаза. Дней 10 усмирили этихъ молодцовъ всякими средствами, добываясь отъ нихъ повинной, что они будутъ жить за помѣщиками, но повинной не добились, почему, заковавъ 16 человекъ, увели ихъ подъ прикрытіемъ дѣлой роты прямо въ Сибирь.

Тѣмъ дѣло и кончилось, а я вынесъ изъ него впечатлѣніе, что крѣпостное право внушаетъ, само по себѣ и безъ всякаго злоупотребленія власти, такое ожесточеніе въ крестьянскомъ сословіи, такое общее сочувствіе всего народа къ жертвамъ самовласти, что дальнѣйшее удержаніе его угрожаетъ большою опасностью всему нашему общественному строю.

Въ данномъ случаѣ власть помѣщиковъ еще вовсе не проявлялась, такъ какъ они не успѣли еще вступить въ управленіе своими имѣніями, тѣмъ не менѣе волненіе умовъ во всей мѣстности было крайнее.

ГЛАВА IX.

ЗЕМЛЕВЛАДѢНІЕ ВЪ РОССІИ.

Настоящее положеніе землевладѣнія въ Россіи.

Число землевладѣльцевъ, разряды ихъ. — Общее число крупныхъ владѣльцевъ. — Городскія поселенія; число землевладѣльцевъ; пространство городскихъ общественныхъ земель. — Крестьянскія земли; надѣлы крестьянъ помѣщичьихъ, удѣльныхъ и государственныхъ. — Земли казацкія и колонистовъ. — Отношеніе числа частныхъ владѣльцевъ къ крестьянскимъ дворамъ. — Пропорція ихъ владѣній. — Распродажа помѣщичьихъ земель. — Значительныя покупки господскихъ земель крестьянами. — Продажа отчужденныхъ земель въ сѣверной полосѣ. — Стремленіе крестьянъ къ приобрѣтенію собственности. — Упадокъ крупнаго землевладѣнія. — Возвышеніе цѣнности земель. — Арендованіе земель въ сѣверной полосѣ, — въ восточной, — въ черноземной, — въ Литвѣ, — въ остзейскомъ краѣ. — Отношеніе помѣщичьяго владѣнія къ крестьянскому въ разныхъ полосахъ имперіи. — Слабость помѣщичьяго элемента въ велико-россійскихъ губерніяхъ. — Зарожденіе сельскаго пролетаріата. — Вліяніе податной системы на хозяйственный бытъ. — Переходъ поземельной собственности отъ частныхъ владѣльцевъ, дворянъ, къ крестьянамъ и разночинцамъ.

Чтобы представить общую картину землевладѣнія въ Россіи, мы раздѣлимъ всѣ земли на три главныя категоріи: а) частныя владѣнія, къ коимъ причисленъ и удѣлъ; б) городскія поселенія; в) крестьянскія земли. Для полноты описанія нужно бы еще дополнить эти изслѣдованія свѣдѣніями о казенныхъ земляхъ, казачьихъ и разныхъ инородческихъ, башкирскихъ, киргизскихъ и другихъ. Но эти послѣднія мы рассмотримъ особо, въ послѣдней главѣ этого сочиненія, какъ запасныя, свободныя земли, ббльшую частію незанятыя или по крайней мѣрѣ не поступившія подъ поселенія и составляющія колоніальную территорію Россіи.

Относительно же первыхъ трехъ разрядовъ мы постараемся опредѣлить ихъ взаимное отношеніе, преимущественно про-

порцію помѣстнаго владѣнія къ крестьянскому, такъ какъ этой пропорціей опредѣляется всего вѣрнѣе характеръ аграрнаго и соціальнаго строя въ данной мѣстности или странѣ. Мы должны здѣсь напомнить и повторить, какъ мы разумѣемъ различіе между помѣстнымъ владѣніемъ и крестьянскимъ: первое означаетъ такое хозяйство, гдѣ самъ владѣлецъ непосредственно не работаетъ и эксплуатируетъ землю посредствомъ наемныхъ служителей и чернорабочихъ; второе, напротивъ, такое, гдѣ обработка производится домохозяиномъ и членами его семейства, хотя бы и съ помощью нѣкоторыхъ наемныхъ батраковъ и поденщиковъ. Поэтому различіе это обуславливается не правами состоянія, не политическими преимуществами, но исключительно размѣрами владѣнія, и, какъ мы видѣли въ Германіи, этотъ размѣръ имѣлъ даже опредѣленную норму, называемую гуфой или гуфомъ. Въ Россіи крестьянскій дворъ не имѣлъ и не имѣетъ нормальной величины, и потому многіе участки, принадлежащіе лицамъ, приписаннымъ къ крестьянскому сословію, должны быть отнесены къ помѣстнымъ землямъ по своимъ размѣрамъ и по способу веденія хозяйства, и, наоборотъ, нѣкоторыя помѣстья крайне - мелкія, какъ - то: однопорческія и хуторныя въ Малороссіи, могутъ быть разсмотрѣны какъ крестьянскія.

Предоставляя себѣ сдѣлать эти выводы въ заключеніи настоящей главы, мы представимъ сначала общій перечень владѣльцевъ и земель къ вышеупомянутымъ тремъ категоріямъ.

Въ послѣднее время, передъ крестьянской реформой, число дворянъ-помѣщиковъ простиралось до 109,340 семействъ по ревизіи 1836 года. Въ самый моментъ изданія положенія число это уменьшилось и составляло въ 1858—1860 годахъ 100,247. Уменьшеніе это распределяется различно между разными группами помѣщиковъ; число мелкопомѣстныхъ владѣльцевъ (до 100 д.) уменьшилось на 12,360, число среднепомѣстныхъ (100—500 д.) увеличилось на 3190, а крупнопомѣстныхъ на 77. Поэтому почти все приращеніе относится только къ средней группѣ помѣщиковъ, отъ 100 до 500 душъ; относительно высшаго разряда крупныхъ владѣльцевъ нужно замѣтить, что хотя число ихъ возрасло на 77, но общій итогъ

ихъ имущества, если судить по числу душъ, уменьшился въ теченіи 22 лѣтъ на значительную сумму (599,461 д.), что составляетъ около 11%. Такимъ образомъ крупное землевладѣніе, искусственно созданное въ Россіи всемілостивѣйшими пожалованіями, уже въ то время, при крѣпостномъ правѣ быстро клонилось къ упадку, несмотря на то, что поддерживалось еще таковыми же пожалованіями заповѣдныхъ и маіоратныхъ имѣній въ западномъ краѣ. Разрядъ мелкихъ помѣщиковъ рѣдѣлъ еще быстрѣе; усиливались только ряды среднего помѣстнаго сословія, провинціального дворянства, которому и предстояло играть первенствующую роль въ ожидаемыхъ реформахъ; число этихъ среднихъ владѣльцевъ прибыло, какъ мы выше сказали, на 3190, а состояніе ихъ увеличилось на 291,008 душъ крестьянъ.

Немедленно послѣ освобожденія крестьянъ оказалась большая разница между прежними исчисленіями и новѣйшими, разница, происходящая преимущественно отъ того, что въ предъидущія свѣдѣнія включались только дворяне-помѣщики, и что состояніе ихъ опредѣлялось по числу душъ, между тѣмъ какъ послѣдующія вычисленія основаны на общемъ числѣ владѣльцевъ всѣхъ сословій и на пространствѣ ихъ владѣній по числу десятинъ ¹⁾.

По свѣдѣніямъ, собраннымъ редакціонными комиссіями и министерствами государственныхъ имуществъ и удѣловъ, число дворянъ-помѣщиковъ въ 1861 году нѣсколько возросло противъ ревизіи 1858 года и простиралось на 103,158, коимъ принадлежало, за исключеніемъ крестьянскихъ надѣловъ, 82.466,000 десятинъ. Число другихъ частныхъ владѣльцевъ не-дворянъ не было еще приведено въ извѣстность. По новѣйшимъ свѣдѣніямъ, собраннымъ отъ губернаторовъ для податной комиссіи, число всѣхъ владѣльцевъ внезапно возросло втрое и показывается въ 41 губерніи въ 313,529 (по 8 губерніямъ свѣдѣній не получено); вычитая изъ этого числа вышепоказанные 103,158 дворянъ, мы получимъ 210,351 землевладѣльцевъ, не принадлежащихъ дворянству.

Нельзя предположить, чтобы такое быстрое приращеніе послѣдовало въ 10 лѣтъ со дня освобожденія крестьянъ; вѣроятно владѣльцевъ-равночинцевъ было много и до крестьянской реформы, но число ихъ и размѣры ихъ владѣній вовсе

не показывались. Между тѣмъ эта пропорція владѣльцевъ дворянъ и не-дворянъ очень измѣняетъ характеръ землевладѣнія въ Россіи. Такъ какъ при крѣпостномъ владѣніи мы старались различить три группы: мелкаго, средняго и крупнаго владѣнія по числу душъ, то теперь должны перевести этотъ расчетъ на земли по числу десятинъ.

По свѣдѣніямъ губернаторовъ оказывается:

| | | | | |
|--|---------|----------|------------|-----------|
| мелкихъ владѣльцевъ менѣе 100 десятинъ | 242,397 | и у нихъ | 4.546,461 | десятинъ. |
| среднихъ владѣльцевъ отъ 100 — 1000 десятинъ | 56,320 | „ „ „ | 16.995,409 | „ |
| крупныхъ владѣльцевъ болѣе 1000 десятинъ | 14,822 | „ „ „ | 48.174,727 | „ |

Среднимъ числомъ приходится на 1 владѣльца:

| | | |
|---------------------------|-------|----------|
| мелкопомѣстнаго | 19,16 | десятинъ |
| средняго | 298 | „ |
| крупнаго | 3297 | „ |

Распределеніе это не вполне соотвѣтствуетъ прежнему дѣленію: крупные собственники при 1000 десятинахъ бѣднѣе, чѣмъ помѣщики при 500 душахъ; но такъ какъ въ средней сложности (раздѣливъ 48 милліоновъ десятинъ на 14,722 владѣльца) приходится на одного владѣльца 3,200 десятинъ, то размѣръ этотъ и долженъ быть безспорно признанъ крупною собственностью.

При этомъ новомъ расчетѣ пропорція между тремя классами землевладѣльцевъ нѣсколько измѣнится:

| | | | |
|--|-----|---------------|-----|
| мелкихъ владѣльцевъ, которыхъ при крѣпостномъ правѣ мы считали | 48% | теперь будетъ | 77% |
| среднихъ вѣсто | 13% | „ „ | 17% |
| крупныхъ „ | 3% | „ „ | 6% |

Низшій разрядъ мелкихъ владѣльцевъ выходитъ до крайности мелкій, среднимъ числомъ на одного приходится около 19 десятинъ. Поэтому этотъ классъ не можетъ быть приуроченъ къ помѣстному сословію и скорѣе подходитъ къ крестьянскому, изъ коего вѣроятно и вышла большая часть этихъ собственниковъ.

Землевладѣльческій или помѣстный элементъ образуется поэтому въ Россіи изъ 71,112 семействъ не одного дворянскаго, но разнаго званія, или около 284,448 жителей обоого

чествѣ 35,779,014 десятинъ, что составляетъ на душу 3,6 десятинъ.

Такъ какъ при утвержденіи уставныхъ грамотъ произведена была въ значительныхъ размѣрахъ отрѣзка земель, то надо бы было думать, что пропорція эта въ настоящее время уменьшилась. Но по послѣднимъ свѣдѣніямъ (до 1 января 1872 года) оказывается, что по совершеніи выкупныхъ сдѣлокъ общій итогъ крестьянскихъ земель очень мало измѣнился; хотя выкупная операція еще далеко не кончена, но число крестьянъ, приступившихъ къ выкупу, составляетъ уже болѣе $\frac{2}{3}$ всѣхъ бывшихъ крѣпостныхъ, а потому и позволяетъ судить объ общемъ ходѣ операціи: къ 1 января 1872 года число крестьянъ, выкупившихъ земли, было 6,600,206, число десятинъ выкупленной земли 23,078,545, на душу 3,5.

Такимъ образомъ оказывается, что, несмотря на право отрѣзки, предоставленное помѣщикамъ, конемъ они и воспользовались въ многоземельныхъ губерніяхъ очень широко несмотря на право такъ-называемаго дарового надѣла, которое было примѣнено въ обширныхъ размѣрахъ въ Саратовской и другихъ степныхъ губерніяхъ и уменьшило пространство крестьянскихъ угодій на $\frac{3}{4}$, несмотря на это, — въ общемъ итогѣ выкупленной земли (3,5 десятинъ на душу) почти равняются среднему числу десятинъ, бывшихъ въ пользованіи крѣпостныхъ (3,5 десятинъ на душу). Самое замѣчательное пониженіе средняго душевого надѣла оказывается въ тѣхъ губерніяхъ, гдѣ крестьяне поддались соблазну дарового надѣла; въ Саратовской губерніи средній надѣлъ на душу уменьшился на 0,65 десятинъ, въ Воронежской на 0,65, въ Екатеринославской на 0,54. Увеличеніе надѣловъ послѣдовало преимущественно въ тѣхъ губерніяхъ, гдѣ земли имѣютъ мало цѣнности: въ Астраханской на 2,31 десятинъ на душу, въ Оренбургской на 1,68.

Поэтому надо предположить, что при заключеніи выкупныхъ сдѣлокъ и актовъ крестьяне старались возвратитъ въ свое владѣніе отрѣзныя земли, бывшія въ ихъ пользованіи при крѣпостномъ правѣ и отобранныя у нихъ по уставнымъ грамотамъ, и что, такимъ образомъ, общее пространство крестьянскихъ земель, показанное въ 1861 году около 35 мил-

лионовъ десятины, не много измѣнится по окончаніи выкупной операціи.

Удѣльные крестьяне удержали за собой все количество угодій, состоявшихъ въ ихъ пользованіи безъ отрѣзки, какъ тягловыя, такъ и запасныя земли включены въ составъ надѣла, подлежащаго выкупу, поэтому земельное ихъ положеніе не измѣнилось. Въ числѣ 861,740 душъ они владѣютъ 4,336,454 дес. или по $5\frac{3}{4}$ десятины на душу.

Государственные крестьяне, такъ же какъ и удѣльные, сохранили по владѣннымъ записямъ всѣ угодья, состоящія въ ихъ пользованіи. По числу почти равны помещичьимъ, они владѣютъ землей въ количествѣ почти вдвое больше: на 9,246,891 душъ земли выходитъ 64,985,011 дес., или на 1 ревизскую душу по 7,2 десятины.

Наконецъ къ крестьянскому землевладѣнію слѣдуетъ еще причислить колонистовъ, которымъ принадлежитъ около 2,000,000 десятины и собственныя земли крестьянъ невключенныя въ мірской надѣлъ, коихъ числится у государственныхъ крестьянъ 2,003,465 десятины. По прочимъ вѣдомствамъ еще не исчислены.

По другимъ исчисленіямъ, заимствованнымъ изъ новѣйшихъ официальныхъ (1872 года) источниковъ, общее распредѣленіе землевладѣнія въ Россіи будетъ слѣдующее:

| | |
|---|------------------|
| земель сельскаго податнаго сословія, т.-е. крестьянъ всѣхъ наименованій было | 146,103,720 дес. |
| земель помещичьихъ за надѣломъ крестьянъ | 63,734,697 " |
| " удѣльныхъ " " " " | 5,517,232 " |
| прочихъ владѣльцевъ и городовъ | 24,654,991 " |

Свѣдѣнія эти относятся только къ землямъ, обложеннымъ государственнымъ земельнымъ сборомъ, т.-е. собственно къ угодьямъ или удобнымъ землямъ; кромѣ того, въ нихъ не включены земли, состоящія на льготномъ положеніи, казачья, около 40 мил. дес., и колонистскія, около 2 мил. Если приурочить ихъ къ первому итогу крестьянскихъ земель, то мы получимъ сумму крестьянскаго землевладѣнія въ европейской Россіи = около 158 мил. десятины *).

Впрочемъ, для болѣе точнаго опредѣленія отношенія этихъ двухъ видовъ владѣнія, нужно еще принять въ соображеніе слѣдующее: если считать, какъ мы приняли въ другихъ стра-

нахъ, крестьянскимъ владѣніемъ такое, которое болѣе или менѣе соотвѣтствуетъ собственнымъ рабочимъ силамъ одной крестьянской семьи, то изъ 93 мил. дес. земель частнаго владѣнія нужно исключить около 4 мил. десятинъ мелкихъ частныхъ участковъ, которые, какъ мы выше видѣли, составляютъ въ средней сложности не болѣе 19 дес. на 1 владѣльца и также 1,710,000 дес. городскихъ земель, состоящихъ въ пользованіи всѣхъ городскихъ обывателей.

Въ такомъ случаѣ общіе итоги будутъ:

| | |
|---|--------------------|
| мелкаго (крестьянскаго и городскаго) владѣнія | 164 мил. десятинъ. |
| среднаго и крупнаго, частныхъ лицъ и удѣловъ | 88 " " |

Затѣмъ третью группу земель, которую мы не причисляемъ ни въ той, ни въ другой и которая составляетъ общій запасъ государства и народа, составляютъ казенныя земли и лѣса, коихъ считается изъ общаго числа 205,319,525 дес., удобныхъ—125 мил. десятинъ ⁵⁾.

Опредѣливъ приблизительно отношеніе частнаго владѣнія въ крестьянскому по пространству земель, мы теперь изслѣдуемъ и отношеніе числа лицъ, т.-е. частныхъ землевладѣльцевъ въ крестьянамъ-домохозяйствамъ. Мы сдѣлаемъ оговорку, что эти числовыя отношенія не могутъ и не должны быть приняты безусловно для опредѣленія социальныхъ и гражданскихъ отношеній и что поголовное число собственниковъ еще вовсе не рѣшаетъ вопроса объ ихъ преобладаніи. Такъ, на примѣръ, во Франціи число мелкихъ крестьянъ-собственниковъ очень велико, почти въ 10 разъ больше, чѣмъ число среднихъ и крупныхъ владѣльцевъ, но по пространству и доходности владѣнія послѣдніе имѣютъ перевѣсъ надъ первыми, и богатая французская буржуазія въ социальномъ отношеніи имѣетъ несравненно болѣе вѣса и вліянія, чѣмъ французское крестьянство.

Въ Россіи представляется другой фактъ, именно, что и по числу домохозяевъ, и по пространству и цѣнности владѣній крестьянскій элементъ является преобладающимъ во всѣхъ коренныхъ русскихъ земляхъ.

Крестьянъ всѣхъ наименованій считается въ Россіи, по

последнимъ свѣдѣніямъ, около 23 мил. ревизскихъ душъ и между ними 7.220,788 крестьянскихъ дворовъ, составляющихъ каждый отдѣльное хозяйство. Частныхъ владѣльцевъ по 41 губерніи насчитано, какъ мы выше сказали, 313,509; но такъ какъ свѣдѣнія эти неполны и что по 8 губ. число владѣльцевъ не показано, то можно принять ихъ общее число въ 350,000. Но эта пропорція, выведенная по всей Россіи, очень измѣнится, если мы исключимъ изъ расчета западныя губерніи и нѣкоторыя восточныя: Оренбургскую, Уфимскую, Ставропольскую, гдѣ вообще поземельный бытъ находится еще въ періодѣ формации, и имѣетъ болѣе характеръ колонизаціи, чѣмъ осѣдлаго и прочнаго поселенія. Въ коренныхъ русскихъ губерніяхъ, гдѣ введены земскія учрежденія (числомъ 30), по свѣдѣніямъ, доставленнымъ земскими управами, земли, принадлежащей крестьянамъ, считалось 70.285,923 десятины, а земли, принадлежащей землевладѣльцамъ вмѣстѣ съ казной и удѣломъ, 73.157,127 десятинь. Въ этомъ количествѣ показаны только удобныя, производительныя земли, обложенныя земскими сборами, а таковыхъ выходитъ у крестьянъ почти равное число, какъ у помѣщиковъ, удѣла и казны вмѣстѣ взятыхъ.

Здѣсь нужно прежде всего разъяснить кажущееся противорѣчіе, которое представляется между этими показанными исчисленіями и тѣми, которыя были собраны при освобожденіи крестьянъ и опубликованы редакціонными комиссіями и другими авторами (Тройницкій, „Военно-Статистическій Сборникъ“).

При прежнихъ исчисленіяхъ помѣщичьихъ удобныхъ земель показывалось въ пользованіи крестьянъ (въ 49 губерніяхъ, въ томъ числѣ и 8 западныхъ) около 36 мил. десятинь и въ распоряженіи помѣщиковъ 69 мил., т.-е. почти вдвое. За казной и удѣлами считалось, кромѣ того, до 30% всѣхъ удобныхъ земель, а крестьянскихъ всѣхъ вмѣстѣ только 20%.

Но когда, по введеніи земскихъ учреждений, потребовалось обложить земли сборомъ, то количество удобныхъ земель внезапно сократилось. Сокращеніемъ этимъ воспользовались всѣ вѣдомства, кромѣ крестьянъ, которымъ дѣйствительно надѣлены были лучшія земли, пашенныя и луговныя угодья; част-

ные владѣльцы въ сѣверныхъ лѣсныхъ губерніяхъ и въ особенности казна старались скинуть съ числа овладныхъ земель большія пространства непроизводительныхъ пустошей и лѣсныхъ дачъ, которыя дѣйствительно не имѣли никакой цѣнности, хотя номинально и считались удобными. Отъ этого произошелъ такой поворотъ, что крестьянскія земли, которыхъ считалось по прежнимъ валовымъ исчислениямъ только 20%, при раскладѣ поземельныхъ сборовъ составили около 50%, между тѣмъ какъ помѣщичьи земли, коихъ прежде показывалось 40%, и казенныя 30% всѣ вмѣстѣ съ удѣльными, составили только половину, равную крестьянскимъ землямъ.

Итакъ, принимая въ расчетъ однѣ коренныя русскія губерніи и собственно производительныя земли, мы приходимъ къ заключенію, что въ нихъ крестьянское землевладѣніе составляетъ преобладающій элементъ и что другая половина всей территоріи подраздѣляется между тремя вѣдомствами: казной, удѣломъ и частными землевладѣніями.

Далѣе нужно также принять въ расчетъ цѣнность и доходность угодій въ разныхъ полосахъ имперіи; изъ приложенной таблицы процентнаго отношенія крестьянскихъ земель къ владѣльческимъ оказывается, что первыя преобладаютъ въ промышленныхъ и хлѣбородныхъ губерніяхъ, и наоборотъ, владѣльческія земли—въ лѣсной и степной полосахъ; исключеніе изъ этого составляютъ только въ первой категоріи олонцевая губ., а во второй — тульская; впрочемъ, въ этой послѣдней владѣльческія земли превышаютъ крестьянскія только на 0,4%. Если затѣмъ принять въ соображеніе, что въ черноземной полосѣ пашни и луга должны быть оцѣнены по крайней мѣрѣ втрое противъ земель лѣсной полосы, и что именно въ этихъ губерніяхъ и преобладаетъ крестьянское владѣніе, то мы придемъ къ заключенію, что по цѣнности угодій крестьянскія земли превышаютъ на значительную сумму цѣнность всѣхъ прочихъ владѣній, не только помѣщичьихъ, но и казенныхъ. Такимъ образомъ выходитъ, что и по числу хозяйствъ и домохозяевъ, и по количеству земли, по ея цѣнности и валовой доходности, крестьянскія

владѣнія составляютъ въ Россіи бѣольшую часть поземельной собственности.

Въ настоящее время было бы преждевременно подводить общіе и окончательные итоги по разнымъ статьямъ народнаго хозяйства, потому что положеніе и отношеніе разныхъ классовъ жителей и имуществъ безпрестанно измѣняются, и мы должны обратить преимущественно вниманіе на эти видоизмѣненія, чтобы дать вѣрное понятіе о ходѣ и будущемъ устройствѣ аграрныхъ отношеній въ Россіи.

Первая и главная черта, которую мы должны подмѣтить, есть переходъ, совершающійся на нашихъ глазахъ, недвижимыхъ имуществъ изъ владѣнія прежнихъ дворянскихъ и помѣщичьихъ родовъ въ другимъ собственникамъ. Мы уже выше видѣли, что въ 1861 году, когда сведены были первые, очень неполные счета о помѣстномъ владѣніи, то оказалось, что въ промежутокъ съ 8 ревизіи до 10-й число помѣщиковъ уменьшилось на 9039, и число крѣпостныхъ ихъ людей на 165,241 ревизскихъ душъ.

Изъ этого видно, что упадокъ помѣстнаго сословія и распродажа имѣній началась уже въ крѣпостной періодъ. Затѣмъ, по свѣдѣніямъ за 1871 — 72 годы, число землевладѣльцевъ показывается уже втрое больше, чѣмъ въ 1861. Явленіе это вполнѣ разъяснилось изъ отзывовъ разныхъ мѣстныхъ учреждений и частныхъ лицъ, поданныхъ въ комиссію для изслѣдованія сельскаго хозяйства. Въ бѣольшей части губерній, со времени освобожденія крестьянъ, ходъ землевладѣнія былъ слѣдующій: немедленно послѣ крестьянской реформы помѣщики, болѣе или менѣе стѣсненные въ своемъ хозяйственномъ состояніи, поспѣшили ликвидировать свое поземельное владѣніе; покупателями явились сначала немногіе капиталисты, отважившіеся на приобрѣтеніе земель въ то время, какъ земли считались очень рискованнымъ помѣщеніемъ фондовъ. Цѣны, разумѣется, при этомъ упали до крайней дешевизны, покупателей было меньше, чѣмъ продавцовъ, и въ губерніяхъ нехлѣбородныхъ цѣнность имѣній сдѣлалась почти номинальной, такъ какъ реализовать ее было почти невозможно.

Но этотъ кризисъ продолжался не долго: по вышеупомянутымъ отзывамъ земскихъ управъ и мѣстныхъ жителей, въ настоящее время положеніе это уже значительно измѣнилось и представляется въ слѣдующихъ главныхъ чертахъ:

а) Продажа имѣній въ цѣломъ составѣ сдѣлалась или осталась, какъ и прежде, очень рѣдкимъ случаемъ, по двумъ причинамъ, совершенно противоположнымъ: въ сѣверной и восточной полосѣ по недостатку покупателей, въ центральной и южной—по неимѣнію продавцовъ. Въ первой, въ надѣломъ крестьянъ, остались въ распоряженіи владѣльцевъ болѣею частью заповѣныя пашни, горныя дуга и лѣсныя дачи, и такъ какъ послѣднія, составлявшія всю цѣнность имѣнія, были распроданы на срубъ въ теченіи перваго десятилѣтія (1861—1870), то общая стоимость помѣстій и должна была неминуемо упасть до нуля, какъ отзываются нѣкоторые владѣльцы валдайскаго, крестецкаго и другихъ уѣздовъ. Впрочемъ, эта оцѣнка, какъ мы ниже объяснимъ, нѣсколько преуменьшена, и выражаетъ только цѣнность тѣхъ имѣній, которыя разорены были самими ихъ владѣльцами. Въ другой полосѣ, черноземной и степной, также въ подмосковныхъ центральныхъ губерніяхъ, замѣчено, наоборотъ, другое явленіе: продажа дѣльныхъ имѣній прекратилась, потому что при постепенномъ возвышеніи цѣнъ на землю, какъ продажныхъ, такъ и арендныхъ, владѣльцы придерживаются, прибѣгаютъ въ крайности къ валогу имѣній въ поземельныхъ банкахъ и запрашиваютъ цѣны непомерно высокія.

б) Съ другой стороны и повсемѣстно по всей Россіи открылась въ послѣднее время въ значительныхъ размѣрахъ раздробительная продажа помѣстныхъ земель крестьянамъ по мелкимъ участкамъ; операція эта происходитъ одинаково и въ черноземной и въ промышленной полосѣ имперіи. Изъ ярославской губерніи пишутъ (губернская управа и статистическій комитетъ), „что продажъ мелкими участками такъ много, что между прочимъ въ одномъ Любимскомъ уѣздѣ, гдѣ до освобожденія крестьянъ было владѣльцевъ недворянъ только 20, теперь 650; покупаютъ эти участки исключительно крестьяне, между которыми замѣтно сильное стремленіе къ приобрѣтенію земель одинаково во всѣхъ уѣздахъ“.

Въ Костромской губерніи „цѣны на землю изъ-подъ вы-

рубленного лѣса значительно поднялись, вслѣдствіе того, что крестьяне Вятской губерніи стали переселяться въ Велгужскій и другіе уѣзды и покупать земли* (отъѣмы земской управы и разныхъ частныхъ лицъ).

Въ Нижегородской губерніи „покупаютъ имѣнія преимущественно купцы въ Лукояновскомъ уѣздѣ и лѣса на Волгѣ, гораздо болѣе покупаются мелкіе участки крестьянами, особенно изъ отрѣзанныхъ отъ ихъ надѣловъ земель; цѣны при этихъ покупкахъ доходятъ до 80—90 р. за десятину пашни, а въ лучшихъ частяхъ Арзамаскаго, Княгининскаго, Васильсурскаго уѣздовъ до 100 рублей“ (губернское по крестьянскимъ дѣламъ присутствіе и губернская управа).

Въ Орловской губерніи „крестьяне покупаютъ въ значительномъ количествѣ отдѣльные мелкіе участки“ (землевладѣльцы Малоархангельскаго и Карачевскаго уѣздовъ).

Въ Курской губерніи „много земель раскупается крестьянами: такъ, въ одинъ изъ послѣднихъ годовъ въ одномъ Курскомъ уѣздѣ ими куплено было на сумму 2 мил. рублей. Мелкопомѣстные дворяне пораспродали свои имѣнія въ большинствѣ случаевъ“ (предводитель дворянства и землевладѣльцы Курскаго и Фатежскаго уѣздовъ). „Одинъ помѣщикъ продалъ 400 десятинъ товариществу крестьянъ по 90 руб. за десятину, причемъ разсрочка платежей была самая краткосрочная“ (землевладѣльцы Щигровскаго уѣзда).

Въ Харьковской губерніи „покупаютъ крестьянами участки земель производится только великоруссами; болѣею частью соединяются нѣсколько семействъ для покупки 300—400 десятинъ, которую потомъ дѣлятъ между собой“ (землевладѣльцы Зміевскаго, Волчанскаго и Лебедянскаго уѣздовъ).

Причины, вліяющія на этотъ ходъ дѣлъ, очень различны въ разныхъ полосахъ имперіи.

Въ сѣверной, какъ извѣстно, большая часть крестьянъ до ихъ освобожденія была на оброчномъ положеніи и пользовалась *de facto*, если не *de jure*, всѣмъ пространствомъ помѣщичьихъ земель; самыя ихъ надѣлы были очень обширныя, болѣею частью превышающіе высшій размѣръ, установленный положеніемъ 1861 г.; при введеніи уставныхъ гра-

моть почти во всѣхъ имѣніяхъ произведена была въ значительныхъ размѣрахъ отрѣзка земель и притомъ отдѣльными, мелкими и череполосными участками и изъ худшихъ земель, такъ какъ ближайшія навозныя пашни поступали въ надѣлъ крестьянамъ. Эта система отрѣзковъ возбудила сначала въ помѣстномъ сословіи сильнѣйшій ропотъ и неудовольствіе, въ особенности между крупными владѣльцами, конхъ земли были такимъ образомъ разбиты на мелкіе участки, лежавшіе посреди мірскихъ полей и луговъ; придерживаясь классическихъ правилъ, что для общей пользы землевладѣнія необходимо округленіе дачъ, уничтоженіе череполосности, отмежеваніе въ одномъ мѣстамъ (Consolidation, Verkoppelung), они требовали, чтобы отрѣзныя земли были имъ отведены въ ихъ смежнымъ дачамъ, и когда требованія эти не были уважены, потеряли всякую надежду на извлеченіе какой-либо доходности изъ своихъ имѣній. Но, по прошествіи нѣсколькихъ лѣтъ, обнаружился въ этомъ отношеніи неожиданный переворотъ: земли отрѣзанныя оказались крайне нужными для крестьянъ и переходъ ихъ въ распоряженіе помѣщиковъ очень стѣснительнымъ для сельскихъ обществъ; самая повидимому бесплодная и безцѣнная полоса запольной пашни, тощаго покоса или дикаго выгона пріобрѣтала въ глазахъ крестьянъ большую цѣнность, если мѣшала проѣзду, прогону скота; они складывали послѣдніе свои гроши для покупки ихъ въ вѣчное владѣніе или въ году (т.-е. въ аренду). Землевладѣльцы, отсутствующіе и не занимающіеся хозяйствомъ, успѣли продать ихъ по цѣнамъ очень выгоднымъ сравнительно съ прежними; люди расчетливые и предусмотрительные сдавали ихъ въ срочное содержаніе и выручали изъ этихъ неудобныхъ земель неожиданные доходы.

Такимъ образомъ въ бесплодныхъ мѣстностяхъ и на худшія земли явились многочисленныя покупщики, вятскіе переселенцы въ Костромской губерніи, чухны и латыши въ Псковской и Новгородской губерніяхъ, промышленные крестьяне Ярославской губерніи. Въ теченіи 10 послѣднихъ лѣтъ обнаружился такой знаменательный фактъ, что въ одномъ уѣздѣ число владѣльцевъ не-дворянъ увеличилось отъ 20 до 650 — въ $32\frac{1}{2}$ раза, а въ другомъ въ одинъ годъ распродано было земли крестьянамъ на 2 милл. рублей.

Въ южной черноземной полосѣ произошло то же явленіе, но отъ другихъ причинъ: арендныя цѣны начали непрерывно повышаться и, дойдя въ средней сложности до 6—7 руб. за десятину, вовсе не соответствовали продажной цѣнѣ, которая въ 60-хъ годахъ еще держалась въ 40—50 рублей; крестьяне, снимающіе помѣщичьи земли, и мѣстные капиталисты изъ купцовъ послѣшили воспользоваться этой несообразностью между продажными и арендными цѣнами, и покупали первыя мелкими участками, вторыя крупными — все что могли скупить. Недостатокъ денежныхъ средствъ и правильного кредита безъ сомнѣнія много задерживаетъ это стремленіе крестьянъ въ приобрѣтенію собственности; но тѣмъ не менѣе мы встрѣчаемъ такіе факты, что сельскія общества или товарищества крестьянъ покупаютъ участки въ 300—400 десятинъ (Харьковская губернія) и платятъ за пашню до 90 рублей (Нижегородская губернія); наконецъ, въ одной курской губерніи въ одинъ годъ совершенно купчихъ ерѣпостей крестьянамъ на сумму 2 милл. рублей.

Фактъ этотъ подтверждается отзывами изъ всѣхъ губерній, хотя въ нѣкоторыхъ изъ нихъ землевладѣльцы и стараются его скрыть, утверждая, что цѣны на земли упали, и что продажной цѣнности они не имѣютъ никакой. Такъ, напримѣръ, въ Ковенской губерніи въ то время, какъ землевладѣльцы показываютъ, будто бы цѣны на земли, вслѣдствіе ограниченія правъ землевладѣнія, понизились и упали въ теченіи 10 лѣтъ съ 100—40 на 40—12 р., губернаторъ свидѣтельствуешь, что въ послѣднее время замѣтно стремленіе крестьянъ въ покупкѣ земель, и что въ 1871 году продано отъ помѣщиковъ крестьянамъ 3,871 десятина по цѣнамъ очень высокимъ. Изъ всѣхъ губерній, почти безъ исключенія, поступають свѣдѣнія, что продажъ имѣній въ цѣломъ ихъ составѣ очень мало; но что, напротивъ, очень много продается земель мелкими участками, и что между продажными цѣнами въ томъ и въ другомъ случаѣ представляется разница очень значительная; даже въ такихъ губерніяхъ, какъ Нижегородская, гдѣ средняя цѣна на земли при крупныхъ продажахъ не выше 30—40 рублей, крестьяне по мелкимъ участкамъ платятъ 80—90 и до 100 рублей за десятину.

Всѣ эти факты указываютъ, что крупное землевладѣніе

отживаетъ въ Россіи свой краткосрочный вѣвъ, начавшійся при Екатеринѣ II съ пожалованія громадныхъ вотчинъ царскимъ любимцамъ и окончившійся съ освобожденіемъ крестьянъ. Для разумной эксплуатаціи такихъ необъятныхъ имѣній денежныхъ средствъ и сбереженій, познаній и культуры было въ высшемъ кругу нашего общества слишкомъ мало, и только запрещеніе продажи населеннымъ имѣній недворянамъ могло удержать въ теченіи одного неполнаго столѣтія это искусственное преобладаніе крупныхъ собственниковъ; какъ только запрещеніе было снято, поземельный бытъ сталъ быстро мѣнять свой характеръ; продавцами явились крупные собственники, покупателями мелкіе, и козьяйственная эксплуатація, дѣйствительное владѣніе начало быстро переходить въ руки черныхъ людей, пашенныхъ крестьянъ.

Одновременно съ этимъ экономическимъ переворотомъ происходилъ и другой, находящійся въ тѣсной съ нимъ связи: общая средняя стоимость удобныхъ земель быстро возвышалась, но это возвышеніе имѣло различныя значенія и послѣдствія въ разныхъ полосахъ имперіи. На сѣверѣ, гдѣ пашенныхъ и луговыхъ угодій сравнительно съ общимъ пространствомъ территоріи мало, цены поднялись мгновенно въ цѣнѣ: въ Новгородской губерніи десятина заливного луга стоитъ 50—100 рублей, пахатной земли 30—45 руб.; въ Тверской — заливные луга и пашни 150—200 рублей; въ Смоленской — удобная пашня цѣнится въ 50 руб., средніе покосы 30—50 руб.; во Владимірской поемные луга въ 150 руб., непоемные 50—60 р., пашни хорошаго качества 40—50 р. Въ тѣхъ же губерніяхъ пустошные угодья (мелкій лѣсъ, поросль, ненавозныя пашни) продаются по 5—6 рублей, такъ-называемые боры, вырубки, по 1—3 руб., лѣсныя заросли, выгоны по 2—4 рубля. Отъ этой громадной разницы въ стоимости разныхъ земель происходитъ и совершенное разногласіе въ отзывѣхъ объ ихъ цѣнности. Въ тѣхъ имѣніяхъ, гдѣ за надѣломъ крестьянъ остались одни пустошные мѣста, гдѣ изстари никакого хозяйства не велось, ничего не затрачивалось на удобреніе и улучшеніе помѣстій, гдѣ, однимъ словомъ, оброчная повинность крестьянъ была

единственнымъ источникомъ доходовъ беззаботныхъ владѣльцевъ, тамъ они и сохранили изъ своихъ имуществъ ровно столько, сколько посѣяли, т.-е. ничего. Они-то именно и оглашаютъ Россію воплями о своемъ разореніи, жалуются на упадокъ цѣнъ своихъ имѣній и, подводя общій итогъ цѣнности земель, заявляютъ, что она не только равна нулю, но даже представляетъ въ нѣкоторыхъ мѣстностяхъ отрицательную величину!?

Нужно принять, что всѣ тѣ земли, которыя не были запущены, всѣ тѣ даже дивія пустошныя земли, которыя не истощены хищнической культурой прежнихъ лѣтъ, всѣ тѣ лѣсныя дачи, которыя не вырублены или даже послѣ вырубки нѣсколько расчищены и убраны, получили въ послѣдніе годы огромную цѣнность, двойную, тройную противъ прежней. Поэтому мы думаемъ, что отзывы о безцѣнности помѣщичьихъ земель даже и въ сѣверныхъ губерніяхъ очень преувеличены; безцѣнными можно считать только тѣ имѣнія, которыхъ капитальная стоимость растратчена была въ прежнія времена усиленными посѣвами безъ удобренія, вырубками безъ уборки сучьевъ и валежника, сдачей на рѣзы подъ ленъ и всякими другими приемами хищнической культуры. Всѣ прочія угодья, къ коимъ приложены были какія-либо старанія и труды, со времени освобожденія крестьянъ возвысились и постоянно возвышаются въ цѣнности и доходности; за исключеніемъ такихъ опустошенныхъ имѣній, смѣло можно принять, что средняя стоимость земель въ полосѣ между Новгородомъ и Казанью въ настоящее время равна 25—30 рублямъ за десятину.

Въ южныхъ губерніяхъ, начиная на востокъ отъ Волги и доходя на западѣ до Днѣпра, первоначальныя опасенія объ упадкѣ цѣнъ на земли и разстройствѣ помѣщичьихъ имѣній уже нынѣ, повидимому, утихаютъ. Почти единогласные отзывы земскихъ управъ, губернскихъ присутствій, статистическихъ комитетовъ подтверждаютъ, что въ послѣднее время десятилѣтія цѣны на земли возвысились не менѣе, какъ вдвое. Исключенія составляютъ только крайнія заволжскія мѣстности Самарской губерніи, гдѣ въ мѣстахъ отдаленныхъ отъ рѣвъ и пристаней цѣны держатся еще очень низко, по 9—15 руб. за десятину. Изъ всѣхъ прочихъ губерній чернозем-

ныхъ и степныхъ, великороссійскихъ, новороссійскихъ, малороссійскихъ, новѣйшія свѣдѣнія показываютъ, что цѣны за десятину поднялись въ теченіи 10 лѣтъ почти вдвое (въ Курской и Тульской втрое) и стоятъ нынѣ въ 40—50 руб. въ многоземельныхъ уѣздахъ, и около 100 рублей — въ малоземельныхъ.

Соотвѣтственно продажнымъ цѣнамъ возвышаются и арендные цѣны на земли. Явленіе это почти всеобщее, но оно проявляется въ разныхъ видахъ, въ разныхъ полосахъ Россіи.

Въ сѣверной полосѣ (примѣрно между Костромой и Калугой, Псковомъ и Казанью) долгосрочныхъ арендъ почти вовсе нѣтъ; всѣ попытки землевладѣльцевъ найти благонадежныхъ арендаторовъ изъ средняго сословія или заѣмтраговать земли крестьянамъ на долгіе сроки оказались безнадежными; цѣны на таковыя аренды даже упали, и только поддерживаются въ немногихъ мѣстностяхъ Смоленской и Владимірской губерній по 1—3 руб. за десятину, изрѣдка достигая 5—7 р. въ наилучшихъ устроенныхъ имѣніяхъ.

Краткосрочныя, погодныя аренды, напротивъ, очень умножились и составляютъ почти повсемѣстный порядокъ эксплуатаціи помѣщичьихъ земель, и здѣсь представляются нѣкоторыя отдѣльныя черты, которыя нужно подмѣтить каждую особо: съемщиками, оброчными содержателями опять являются, какъ и покупщиками, почти исключительно крестьяне; письменныхъ формальныхъ контрактовъ они избѣгаютъ, а покупаютъ земли въ годы на 1, 2, 3 слѣтъ по словеснымъ сдѣлкамъ или по условіямъ, засвидѣтельствованнымъ (если этого потребуютъ владѣльцы) въ волостномъ правленіи; плата за земли обыкновенно полагается денежная, съ отсрочкой до осени или зимы, иногда и за разныя послуги и работы, рѣдко и неохотно изъ части урожая. Исполная повинность, столь распространенная въ западной Европѣ (во Франціи и Италіи), повидимому, не принимается въ Россіи.

Изъ свѣдѣній, представленныхъ отъ 11 губерній сѣверной полосы, мы только въ одной Новгородской встрѣчаемъ указанія на таковыя сдѣлки, но и тамъ исполу сдаются только покосы, между тѣмъ какъ съ земель подъ пашню владѣлецъ беретъ только 4-й—5-й снопы, отдавая такимъ образомъ земле-

дѣльцу $\frac{3}{4}$ или $\frac{4}{5}$ урожая; сдѣлка очевидно крайне убыточная для ховлина. Сильнѣйшій запросъ относится къ двумъ категоріямъ земель, цѣлины и къ лучшимъ луговымъ угодьямъ, поемнымъ; между тѣмъ какъ въ общей сложности среднія цѣны упали или возвышались очень мало, по этимъ двумъ разрядамъ земель возвышеніе цѣны въ теченіи послѣднихъ лѣтъ было громадное и повсемѣстное: въ Псковской губерніи рѣвы подъ ленъ сдаются по 20—30 рублей, и доходятъ до 70; за такъ-называемые дербаки, старыя залежи, платится до 50—80 рублей; въ Тверской губерніи и Новгородской цѣны еще умѣренныя, но возвышаются ежегодно. Но особенно замѣтно постепенное вздорожаніе луговыхъ угодій во многихъ губерніяхъ (Тверской, Смоленской, Ярославской); хорошіе луга, даже нагорные, цѣнятся дороже пашни: отъ 5 до 10 рублей; поемные же повосы вездѣ достигаютъ очень высокихъ цѣнъ, втрое, вчетверо противъ пашни, отъ 10—30 руб. въ Тверской губерніи, 20—25 во Владимірской и 10—40 въ Московской.

Вообще, арендная плата въ общей средней сложности всѣхъ земель возвысилась въ этомъ краѣ немного; она даже положительно упала по всѣмъ запольнымъ нецѣловымъ пашнямъ, выгонамъ и другимъ угодьямъ, которыя въ первые годы по освобожденіи были сданы и выпаханы врестьянами, и въ настоящее время уже потеряли всю свою цѣнность. Таковыя пустошные земли, ляды, сдаются нынѣ по цѣнамъ почти номинальнымъ, по 25 коп. въ Смоленской губерніи и по 50 коп. въ Тверской. Но вмѣстѣ съ тѣмъ замѣтно положительное возвышеніе цѣнъ: во-первыхъ, по всѣмъ землямъ хорошаго качества, во-вторыхъ, по имѣніямъ, лежащимъ по линіямъ желѣзныхъ дорогъ, рыбинско-бологовской—въ Мологскомъ уѣздѣ, орловско-витебской—въ Смоленской губерніи, и вообще во всѣхъ мѣстностяхъ, прилегающихъ къ судоходнымъ рѣкамъ; такъ и въ большей части уѣздовъ Казанской и Нижегородской губерній, лежащихъ на Волгѣ и Камѣ.

Изъ всего этого мы заключаемъ, что въ сѣверной полосѣ Россіи, гдѣ плодородіе почвы безусловно зависитъ отъ правильной культуры, цѣны упали отъ прежняго, многолѣтняго дикаго обращенія съ землей; онѣ продолжаютъ упадать и понинѣ отъ таковой же бессмысленной эксплуатаціи—сдачи

земель подъ рѣвы, ляды, подъ 3—4-лѣтніе посявы безъ навоза и продажи лѣсныхъ дачъ промышленникамъ на срубъ безъ малѣйшей заботы объ очисткѣ и уборкѣ вырубленныхъ лѣсосѣвовъ. Можно сказать, что большая часть владѣльцевъ этихъ губерній дисконтировали еще до освобожденія крестьянъ, или въ первые годы послѣ реформы всю цѣнность своихъ имѣній. Намъ лично извѣстны цѣлые уѣзды, гдѣ въ сороковыхъ и пятидесятихъ годахъ пространныя лѣсныя дачи были, можно сказать, пропиты ихъ распутными владѣльцами, промѣнены на ящики шампанскаго, проиграны въ карты, гдѣ цѣлыя имѣнія запродавались лѣсоторговцамъ на срубъ, и на такіе долгіе сровы (6—12 лѣтъ), что въ продолженіи этого времени лучшіе строевые лѣса превращались въ непроходимыя трупобы, заваленныя буреломомъ, сучьями и валежникомъ.

Но съ другой стороны можно положительно заключить, что всѣ тѣ владѣльческія земли, которыя не были окончательно разорены до 1861 г., повысились съ того времени въ цѣнѣ, и что на поросшіе луга, навозныя пашни открылся такой вопросъ, каковаго прежде не было и каковаго не ожидали дворяне-землевладѣльцы. Въ настоящее время многіе изъ нихъ довершаютъ разореніе, начатое при крѣпостномъ правѣ; послѣднія цѣлины или старыя залежи сдаются подъ ленъ, луга распахиваются, лѣса вырубаются, и громадныя цѣны, установившіяся на новыя земли и поемныя луга (20—30—40 рублей арендной платы), суть печальные предвѣстники близкаго истощенія этой послѣдней статьи доходности владѣльческихъ имѣній.

Въ южной полосѣ Россіи арендованіе земель имѣетъ совершенно другой характеръ и приняло въ послѣднее время другое направленіе. Мы разумѣемъ здѣсь всю группу хлѣбородныхъ губерній, лежащихъ на югъ отъ Москвы, начиная на востокъ съ Симбирска и юго-восточныхъ черноземныхъ уѣздовъ Нижегородской губерніи, и кончая на западъ Волынской и Подольской губ. Здѣсь арендованіе земель ввелось очень быстро, составляетъ главный промыселъ сельскихъ сословіи и, повидимому, доставляетъ землевладѣльцамъ выгоды.

Само собой разумѣется, что на такомъ широкомъ пространствѣ представляются многочисленныя исключенія и рѣзкія различія.

Всѣхъ болѣе отдѣляется по своимъ особенностямъ крайняя восточная группа, состоящая изъ губерній Симбирской, Самарской и части Нижегородской; особенности эти, проявляясь всего болѣе въ дальнѣйшихъ уѣздахъ Самарской губерніи, постепенно смягчаются и сглаживаются, идя на западъ.

Въ Самарской губерніи все земледѣліе находится въ рукахъ крестьянъ. Владѣя по уставнымъ грамотамъ очень широкимъ надѣломъ (помѣщичьи крестьяне по 12 десятинъ, удѣльные $7\frac{1}{2}$ десятинъ), они снимаютъ, кромѣ того, и всѣ владѣльческія земли. Въ Ставропольскомъ уѣздѣ (донесенія губернской и уѣздной земскихъ управъ) крестьяне арендуютъ ежегодно до 900,000 десятинъ, и чѣмъ далѣе на югъ, тѣмъ сдача земель крестьянамъ дѣлается болѣе и болѣе. Въ Николаевскомъ, Новоузенскомъ уѣздахъ почти нѣтъ селенія, которое не арендовало бы значительнаго количества государственныхъ или помѣщичьихъ земель; въ нѣкоторыхъ деревняхъ наемныхъ земель въ 2—3 раза болѣе, чѣмъ надѣльныхъ. Николаевская земская управа приводитъ примѣръ одного сельскаго общества, состоящаго изъ 25,000 ревизскихъ душъ, при надѣлѣ въ 14 десятинъ удобной и 11 дес. неудобной земли, которое арендуетъ, кромѣ того, 180,000 дес. чужой земли и эксплуатируетъ такимъ образомъ до 240,000 дес. или около 100 на душу. Крестьяне юго-восточныхъ уѣздовъ арендуютъ также земли у киргизовъ сосѣднихъ ордъ и распространяютъ свои культуры до крайнихъ предѣловъ безводныхъ степей и песковъ каспійскаго поморья.

Условія аренды здѣсь также совершенно противоположны тѣмъ, которыя мы замѣтили на сѣверѣ; между тѣмъ какъ тамъ крестьяне избѣгаютъ долгосрочныхъ сдѣлокъ и крупныхъ оброчныхъ статей, здѣсь, наоборотъ, они ищутъ большихъ участковъ и предпочитаютъ многолѣтніе сроки; отдѣльные ховяева арендуютъ участки отъ 10—30 десятинъ, болѣе зажиточные до 100 дес., но болѣею частію они свлаживаются товариществами или цѣлыми мірскими обществами и снимаютъ пространныя степи, старыя залежи и цѣльныя участками отъ 2 до 5 тысячъ десятинъ.

Понятно, что при такомъ непомерномъ запросѣ на земли, очевидно превышающемъ даже рабочія силы мѣстнаго населенія, цѣны должны были подняться; онѣ стояли еще въ 1858 году очень низко, по 20—50 копѣекъ за десятину, потомъ возвысились въ 1862 году до 1 рубля, а въ 1868 году до 2—3 рублей. Понятно, что такое быстрое вздорожаніе должно было привлечь промышленниковъ и спекулянтовъ; и дѣйствительно, по новѣйшимъ свѣдѣніямъ оказывается, что между владѣльцами и крестьянами стали повсемѣстно посредники, оптовые сѣмщики изъ купцовъ, которые арендуютъ отъ удѣловъ и помѣщиковъ обширныя дачи въ нѣсколько тысячъ десятинъ, часто 100,000 и болѣе, и перѣоброчиваютъ ихъ крестьянамъ отдѣльными участками. Изрѣдка являются на торги и крестьяне въ составѣ обществъ и товариществъ, но болѣею частью не выдерживаютъ конкуренціи капиталистовъ и, уступая имъ непосредственное заключеніе контракта, тутъ же вступаютъ съ ними въ сдѣлки для сѣмки земель изъ вторыхъ рукъ.

Мы описали въ главѣ объ Англіи, какое пагубное дѣйствіе на народное хозяйство имѣли таковыя же посредники (middlemans) въ Ирландіи. На нашихъ восточныхъ окраинахъ возникаютъ порядки, нѣсколько похожіе на ирландскіе и которые во всякомъ случаѣ внушаютъ нѣкоторыя опасенія. Купцы-сѣмщики берутъ обыкновенно земли на 5—7 лѣтъ, большими количествами по средней цѣнѣ, отъ 1 до 2½ руб.; цѣны эти разбиваются по разнымъ сортамъ земли: за цѣлину, залежи и вообще крѣпкія земли платятъ отъ 3 до 7 рублей, за мягкія отъ 2 до 5, за выгоны и пустыя степи цѣна упадетъ до 1 рубля и даже до 35 копѣекъ. Средняя годовая плата колеблется между 12 и 50 коп. въ Новоузенскомъ уѣздѣ и 2½—3 рубля въ Ставропольскомъ. Между тѣмъ, при передачѣ земель крестьянамъ плата возвышается до 5—8 руб. и за переуступку отдѣльныхъ участковъ крестьяне платятъ купцамъ-сѣмщикамъ отступного отъ 10 до 30%; въ отдѣльныхъ случаяхъ барыши арендаторовъ бывають гораздо значительнѣе и составляютъ до 75% арендной платы.

Другая черта, которая также представляетъ нѣкоторое сходство съ Ирландіей, есть та, что здѣсь, какъ и тамъ, крупное землевладѣніе сосредоточено въ рукахъ отсутствующ-

щихъ собственниковъ, изъ коихъ главные: удѣльное вѣдомство и дворяне, получившіе въ послѣднее время, по высочайшему пожалованію, обширныя ненаселенныя степи и проживающіе, почти всё безъ исключенія, на службѣ, вдали отъ своихъ имѣній. Подъ вліяніемъ этихъ двухъ причинъ— абсентеизма крупныхъ владѣльцевъ и посредничества крупныхъ съемщиковъ—въ Самарѣ уже начинаютъ проявляться тѣ же признаки истощенія почвы и оскуднѣнія сельскихъ сословій, которые мы описали въ Ирландіи. Въ теченіи первыхъ 8 или 10 лѣтъ, до 1868—70 гг., цѣны возвышались и возвысились вчетверо, затѣмъ стали упадать, и въ 1872 г. понизились съ 2 рублей до 1½. Затѣмъ послѣдовала цѣлый рядъ неурожайныхъ годовъ; старыя залежи и цѣлины поубирались, посѣвы бѣлотурки на мягихъ земляхъ не удавались, влѣдствіе быстро перерода этого хлѣба; въ южныхъ уѣздахъ, гдѣ много свѣжихъ земель, арендная плата все еще дорожала, но въ сѣверныхъ падали арендныя цѣны, сокращались урожаи, бѣднѣли земледѣльцы, покуда, наконецъ, не разразилось надъ этой плодороднѣйшей полосой Россіи небывалое бѣдствіе голода 1873 года, вызвавшее во всей имперіи столько же сочувствія, сколько и пререканій.

Смѣемъ думать, что независимо отъ неурожая, которые по общему закону природы поражаютъ попеременно всё страны и мѣстности нашей русской земли, самарскій голодъ долженъ быть отчасти приписанъ и хищнической культурѣ, которая введена была въ этомъ краѣ немедленно по упраздненіи крѣпостного труда. Вездѣ, гдѣ проявляется та же пагубная система хозяйства, гдѣ собственники, живя въ отдаленіи отъ своихъ имуществъ, извлекаютъ изъ нихъ наивысшую ренту, посредствомъ оптовыхъ съемщиковъ, а эти послѣдніе, въ свою очередь, переоброчиваютъ земли мелкимъ арендаторамъ, гдѣ, такимъ образомъ, кромѣ владѣльческой поземельной ренты, появляется еще другая, спекулятивная, торговая, тамъ неминуемо всё прибыли земледѣлія поглощаются этими посредниками, а самимъ хлѣбопашцамъ остается только тяжкій и безплодный трудъ. Мы видѣли, что въ Ирландіи *middlemans* обогащались на счетъ обѣихъ сторонъ— землевладѣльцевъ и крестьянъ; въ Самарѣ, по новѣйшимъ извѣстіямъ, купцы-съемщики берутъ отступного отъ крестьянъ

до 30%, выгадываютъ на такомъ посредничествѣ до 75% арендной платы, и этихъ указаній уже достаточно, чтобы заключить, что всѣ прибыли земледѣлія остаются въ ихъ рукахъ. Временно и мгновенно рента землевладѣльцевъ могла и возвыситься отъ искусственнаго возвышенія цѣнъ при торгахъ, также и крестьяне могли выручать въ первые годы нѣкоторые барыши отъ посѣва цѣнныхъ хлѣбовъ (бѣлотурки) на крѣпкихъ, дѣйственныхъ почвахъ, но вскорѣ почва отказалась производить, а люди платить, и 2—3 лѣтъ, 1870—73 гг., неурожая достаточно было въ Самарѣ, какъ одного года въ Ирландіи (1847), чтобы разорить сельскія сословія, помѣщиковъ и крестьянъ; въ барышахъ остались только купцы-съемщики, которые успѣли извлечь изъ земли всѣ ея производительныя силы, изъ народа—всѣ его платежныя средства.

Въ смежную Симбирскую губернію, Саратовскую и въ южные уѣзды Нижегородской, эта наемная эксплуатація еще, повидимому, не проникла: долгосрочныя аренды большими участками встрѣчаются рѣдко, крестьяне арендуютъ помѣщичьи и удѣльныя земли непосредственно; но здѣсь проявляется другое обстоятельство, это—быстрое возвышеніе арендныхъ цѣнъ вслѣдствіе малоземелья крестьянъ, такъ какъ въ этой полосѣ было наиболѣе примѣнено распоряженіе объ уступкѣ крестьянамъ въ даръ $\frac{1}{4}$ надѣла (по ст. 123 положенія о крестьянахъ), распоряженіе, которое было проведено, вопреки мнѣнію редакціонной комиссіи, по настоянію нѣкоторыхъ крупныхъ и знатныхъ собственниковъ, владѣвшихъ большими имѣніями въ этихъ краяхъ. Дѣйствія этой мѣры не замедлили обнаружиться; въ окрестностяхъ имѣній, перешедшихъ на такъ-называемый даровой или нищенскій надѣлъ, наемная плата за земли устанавливается почти произвольно немногими богатѣйшими собственниками-землевладѣльцами и крестьяне нанимаютъ свои прежнія пашни по цѣнѣ, возрастающей съ каждымъ годомъ. Свѣдѣнія (симбирская управа, сызранскій городской голова) показываютъ, что цѣны растутъ значительно и съ каждымъ годомъ: имѣнія, гдѣ въ 1864 году земли сдавались по 3 р., въ 1872—уже по 7 руб. Итакъ, во всей этой крайне восточной полосѣ Россіи, приволжской, низовой, земледѣліе находится почти исключительно въ рукахъ крестьянъ. Неодолимое стрем-

леніе сельскихъ обывателей въ распространенію своихъ эксплуатацій, къ захвату наибольшаго количества угодій вытѣсняетъ изъ этого края вольнонаемное, издѣльное хозяйство; господскихъ запасевъ мало, сдаточная система преобладаетъ, въ батраки и поденщики крестьяне не нанимаются и вмѣстѣ съ тѣмъ, по безпечности владѣльцевъ, съ помощью спекулянтовъ, купцовъ-съемщиковъ, все болѣе и болѣе распространяется безпощадная культура, такъ-называемая система залежей, выгодная для съемщиковъ, убыточная для владѣльцевъ и безусловно пагубная для народнаго хозяйства.

Переходя отъ Волги на западъ, мы входимъ въ другую полосу—собственно черноземную, гдѣ условія и положеніе землевладѣнія очень измѣняются. Это полоса, состоящая изъ группы великороссійскихъ и новороссійскихъ губерній отъ Рязани и Тулы до Курска и Харькова, наиболѣе выиграла отъ освобожденія крестьянъ; но выгоды эти едва ли не большія для дворянъ-помѣщиковъ, чѣмъ для отпущенныхъ на волю вѣрнопостныхъ. Мы выше видѣли, что среднія продажныя цѣны въ этихъ губерніяхъ почти удвоились въ 10 лѣтъ, что составляетъ полное и неопровержимое доказательство возрастающей доходности этихъ земель, хотя относительно арендныхъ платъ показанія очень разнорѣчивы. Въ виду предполагаемыхъ податныхъ реформъ, мѣстные обыватели и ихъ представители, земскія управы, очевидно, не находятъ выгоднымъ преувеличивать свои ресурсы, соотвѣтственно коимъ могутъ быть возвышены и оклады, и поэтому приводимыя ими числа доходности скорѣе уменьшены, чѣмъ преувеличены. Несмотря на это, быстрое возвышеніе цѣнъ обнаруживается почти во всемъ этомъ краѣ, по отзывамъ самихъ землевладѣльцевъ, и, можно безошибочно принять, что это повышеніе съ 1861 по 1872 года составляетъ не менѣе 100%, а скорѣе болѣе.

Всего болѣе поднялись арендныя цѣны въ новороссійскихъ губерніяхъ. Въ Екатеринославской, по списку, представленному управленіемъ государственныхъ имуществъ, по 31 оброчнымъ статьямъ, заключающимъ въ себѣ 36,440 десятинъ, оазывается слѣдующее громадное повышеніе:

въ 1860 г. они сданы были за сумму—18,882 руб.

> 1866 > > > > > —27,916 >

> 1872 > > > > > —54,180 >

Въ 12 лѣтъ цѣны базисныхъ оброчныхъ статей возвысились втрое, а такъ какъ частные владѣльцы всегда сдаютъ свои земли нѣсколько дороже, чѣмъ рынка, то можно безошибочно принять, что такое же повышение произошло и по всѣмъ владѣльческимъ землямъ. Въ Таврической губерніи земскія управы показываютъ, что цѣны поднимаются ежегодно на 10%, что въ нѣкоторыхъ уѣздахъ онѣ утроились въ теченіи послѣднихъ 12—15 лѣтъ, а въ Феодоссійскомъ возвысились въ 4 раза.

Въ прочихъ губерніяхъ черноземной полосы повышение было нѣсколько слабѣе; но изъ всѣхъ отзывовъ можно вывести общее заключеніе, что съ 1861 года повсемѣстно начали подниматься оброчныя цѣны, что это повышение шло постепенно и правильно по 10—15% въ годъ, что оно достигло высшаго предѣла въ 1872 г., что затѣмъ, послѣдствіе неурожаевъ въ 1872—74 годахъ, движеніе это нѣсколько приостановилось, но слѣдуетъ ожидать и дальнѣйшаго вздорожанія арендъ, если урожанъ будутъ обильные ⁶⁾.

Между тѣмъ и въ этой полосѣ повторяется то же явленіе, которое мы замѣтили въ сѣверной, что долгосрочныхъ арендъ нѣтъ, или очень мало; крупныя сѣмщики, которые, какъ мы выше сказали, появились на восточныхъ окраинахъ, здѣсь не находятъ себѣ мѣста; сѣмщиками являются опять одни крестьяне или крестьянскія общества, и входятъ непосредственно въ сдѣлки, болышею частію погодныя и словесныя, съ землевладѣльцами на отдѣльные участки. Здѣсь представляется и другой фактъ: въ Орловской, Курской и другихъ центральныхъ губерніяхъ главными сѣмщиками являются не отдѣльные хозяева, но цѣлыя сельскія общества; они иногда заключаютъ условія на долгіе сроки, отъ 6 до 9 лѣтъ, и на участки болѣе или менѣе обширныя, въ 300—600 десятинъ; цѣны даютъ довольно высокія, въ средней сложности трехлѣтняго сѣвооборота, съ паромъ включительно, отъ 5 до 6 рублей. Предводители дворянства и мѣстные землевладѣльцы свидѣтельствуютъ, что по неизмѣнню благонадежныхъ арендаторовъ владѣльцы предпочитаютъ

отдавать свои земли сельскимъ обществамъ, какъ болѣе другихъ исправнымъ плательщикамъ“. Наконецъ, и въ этомъ краѣ надо подмѣтить то же самое явленіе, которое проявляется на сѣверѣ — непомиръное вздорожаніе луговыхъ угодій съ сравненіемъ съ пашней.

Среднія арендныя цѣны стоятъ:

| | За пашню. | За луга. |
|---|-----------|----------|
| въ Саратовскомъ уѣздѣ, Пензенской губерніи. | 5—7½ | 10 руб. |
| „ Тамбовскомъ „ „ „ | 6—15 | 8—20 „ |
| „ Своячинскомъ „ Рязанской „ | 8 | 10 „ |
| „ Рязскомъ „ „ „ | 10—12 | 20—35 „ |
| „ Алексинскомъ „ Тульской „ | 1—5 | 3—10 „ |
| „ Одоевскомъ „ „ „ | 2—6 | 10—15 „ |
| „ Кромскомъ „ Орловской „ | 6—15 | 10—25 „ |

Въ западной группѣ той же полосы, въ малороссійскихъ губерніяхъ и въ такъ-называемомъ юго-западномъ краѣ (Кіевской, Волинской, Подольской губ.) представляются опять нѣкоторыя особныя черты: во-первыхъ, долгосрочныя аренды, которыя въ великороссійскихъ губерніяхъ очень рѣдки, а гдѣ и встрѣчаются, то преимущественно заключаются съ крестьянскими обществами (за исключеніемъ развѣ нѣкоторыхъ уѣздовъ Самарской губерніи), здѣсь довольно распространены и притомъ принимаютъ уже характеръ настоящихъ арендныхъ условій, фермерства, формальныхъ контрактовъ; во-вторыхъ, съемщиками здѣсь уже являются не одни крестьяне и сельскія общества, но болѣею частью лица другихъ сословій, польскіе мелкіе дворяне, шляхтичи и евреи. Всѣ показанія мѣстныхъ жителей и учреждений, земскихъ управъ губерній Черниговской и Полтавской, предводителей дворянства и землевладѣльцевъ Кіевской, Подольской и Волинской губерній подтверждаютъ эти два факта: а) что долгосрочныя аренды здѣсь очень распространены, и б) что онѣ находятся отчасти въ рукахъ поляковъ, болѣею частью въ рукахъ евреевъ. Въ Черниговской губерніи еще конкурируютъ съ ними кое-гдѣ зажиточные домохозяева изъ хуторянъ-казаковъ; но чѣмъ далѣе мы подвигаемся на юго-западъ, тѣмъ болѣе вытѣсняется туземное сельское сословіе изъ арендованія земель, уступая мѣсто

инородцамъ разночинцамъ. Въ Киевской и Подольской губ. большая часть имѣній арендуется евреями; несмотря на запрещение о томъ, установленное закономъ, они заключаютъ контракты на долгие сроки, на выгодныхъ условіяхъ, на чужое имя, и, имѣя мало извѣстности въ сельскому хозяйству, эксплуатируютъ имѣнія въ болѣе промышленномъ и торговомъ отношеніи, извлекая и выжимая изъ почвы и землевладѣльцевъ послѣдніе ихъ соки и силы.

Вмѣстѣ съ тѣмъ здѣсь замѣтно явленіе прямо противоположное тому, которое замѣчается въ великороссійскихъ губерніяхъ; тамъ преобладаетъ погодная однолѣтняя сѣмка земель мелкими оброчниками изъ крестьянъ, здѣсь, наоборотъ, долгосрочныя аренды вытѣсниютъ мелкихъ сѣмщиковъ или ставятъ ихъ въ невыгодныя условія сравнительно съ крупными сѣмщиками. Такъ, въ Подольской губерніи помѣщичьи земли сдаются крестьянамъ не иначе, какъ за часть урожая, за снопы, причѣмъ часть, идущая въ пользу владѣльца, годъ отъ году увеличивается; между тѣмъ какъ въ великороссійскомъ крайъ крестьяне избѣгаютъ вообще такихъ платъ натурой, а когда и принимаютъ эти условія по безденежью, то выговариваютъ себѣ большую часть, напримѣръ въ Харьковской губерніи отдаютъ владѣльцу $\frac{1}{3}$ урожая, въ Самарской 1 мѣшокъ бѣлотурки въ 8 мѣръ, въ Волынской, по отзывамъ самихъ землевладѣльцевъ, они берутъ въ свою пользу часто $\frac{2}{3}$, а иногда $\frac{3}{4}$ всего урожая зерна и соломы; въ послѣднее время владѣльцы даже перестали давать сѣмщикамъ сѣмена для посѣва, заставляя ихъ отбивать пашни своими сѣменами. Цѣны аренды и здѣсь повышаются, какъ и во всей хлѣбородной полосѣ, и если показанія мѣстныхъ жителей достоверны, то повышение это идетъ здѣсь не такъ быстро, какъ въ восточныхъ и центральныхъ губерніяхъ, несмотря на то, что юго-западный край по хлѣбородію и по удобству сбыта поставленъ въ несравненно лучшія условія, чѣмъ впрочія мѣстности. При долгосрочныхъ арендахъ среднія цѣны стоятъ въ Волынской и Подольской губ. въ 4—6 руб., въ Киевской въ 4 и $4\frac{1}{2}$. Тому лѣтъ 6 или 10 онѣ считались въ 2 рубля по средней сложности. Въ погодный наемъ земли отдавались казной (Овручскій уѣздъ Волынской губерніи) въ 1871 году по неизмовѣрно-низкой цѣнѣ:

32 копейки за десятину, а нынѣ по 80. Если сравнить эти цѣны съ смежными губерніями, на примѣръ съ Екатеринбургскою, гдѣ казенныя же земли сдаются по средней цѣнѣ 1,49 (въ 1872 г.), или съ таврическою, гдѣ арендныя цѣны поднялись втрое и вчетверо, то надо удивляться, что въ этомъ плодороднѣйшемъ краѣ, житницѣ сѣверо-западной половины Европы и Россіи, поставляющемъ высшіе сорта пшеницы въ балтійскіе и черноморскіе порты, арендныя цѣны ниже, чѣмъ въ мѣстностяхъ, отдаленныхъ отъ сообщений. Но это объясняется само собою вліяніемъ долгосрочнаго арендованія и крупныхъ сѣмщикововъ, которые настолько же понижаютъ цѣны оптовыхъ арендъ, насколько мелкіе оброчники ихъ возвышаютъ; въ юго-западномъ краѣ, вслѣдствіе спекулятивныхъ оборотовъ ловкихъ евреевъ, замѣчается даже, что возвышеніе арендныхъ цѣнъ гораздо слабѣе, чѣмъ возвышеніе продажныхъ цѣнъ. Такимъ образомъ здѣсь подтверждается общая сельско-хозяйственная аксіома, что крупныя сѣмщики фермеры, являясь посредниками между землевладѣльцами и земледѣльцами, отбираютъ въ свою пользу отъ собственниковъ и рабочихъ большую часть чистой ренты первыхъ и заработковъ вторыхъ.

Намъ остается теперь рассмотреть двѣ отдѣльныя группы губерній, гдѣ положеніе сельскихъ сословій иное, гдѣ весь аграрный строй развивался изъ другихъ началъ, чѣмъ въ великороссійскомъ краѣ, а именно изъ тѣхъ возрѣній на землевладѣніе и сельское хозяйство, которыя преобладали въ цивилизованныхъ странахъ Европы, отсюда и перенесены помѣстными сословіями; польскою шляхтою и ливонскимъ рыцарствомъ, въ Литву и остзейскій край.

Въ обѣихъ этихъ полосахъ крестьянскій бытъ отличается отъ великороссійскаго существенно тѣмъ, что земли состоятъ въ подворномъ и участковомъ владѣніи крестьянскихъ семей, наследуются сыновьями отъ отцовъ преимущественно, и болѣею частію по первенству, и что дворы составляютъ цѣльныя нераздѣльныя имущества, имѣющія опредѣленную норму, увеличу или гуфу.

Всѣ эти условія составляютъ прямую противоположность

великороссійскаго мірскаго владѣнія, и поэтому для сравненія этихъ двухъ порядковъ владѣнія необходимо прослѣдить настоящее положеніе этихъ двухъ краевъ, всего болѣе приближающихся къ европейскому аграрному строю.

Въ трудахъ комиссіи для изслѣдованія сельскаго хозяйства, и въ докладахъ другой комиссіи, податной, представлены свѣдѣнія, хотя нѣсколько сбивчивыя и неполныя, но очень любопытныя—о состояніи землевладѣнія и сельскаго хозяйства въ этихъ двухъ группахъ губерній. Свѣдѣніями этихъ комиссій мы и воспользуемся, какъ новѣйшими.

О литовскихъ губерніяхъ мы имѣемъ извѣстія нѣсколько одностороннія: въ отзывахъ губернскихъ присутствій и землевладѣльцевъ губерній Виленской, Ковенской, Гродненской, положеніе землевладѣнія описывается только съ точки зрѣнія помѣщичьихъ интересовъ; заявляются, впрочемъ, справедливыя жалобы о разстройствѣ сельскаго хозяйства вслѣдствіе политическихъ смуть 1863 года, контрибуціоннаго сбора, наложеннаго на имѣнія поляковъ, также сервитутовъ и чрезполосности помѣщичьихъ дачъ съ крестьянами. Но собственно о положеніи крестьянъ упоминается только вскользь, и только въ отношеніи одной мѣры, которая возбуждаетъ нѣкоторыя опасенія: извѣстно, что по распоряженію правительства всѣмъ прежнимъ багракамъ, неимѣвшимъ земли, отведено было по 3 десятины на семейство; эта пропорція повсюду признается недостаточной, и бытъ означенныхъ крестьянъ очень стѣсненнымъ. Землевладѣльцы Виленской губерніи отзывы о томъ: что „положеніе крестьянъ, надѣленныхъ 3-десятинными участками, не представляетъ имъ выгодъ; что они на своихъ участкахъ содержатъ 1 корову и нѣсколько овецъ, рабочей скотъ нанимаютъ у крестьянъ-хозяевъ изъ-за дней, отработываемыхъ лѣтомъ; что, такимъ образомъ, половина рабочей лѣтней поры проходитъ на этихъ заработкахъ, другая половина на работахъ по собственному хозяйству, и что только поздней осенью освобождаются они для отысканія вольно-наемныхъ работъ, необходимыхъ для ихъ существованія“. (Доклады ком. для изсл. сельск. хов., отд. IV, о землевлад., стр. 7). Также жалуются ковенскіе и виленскіе помѣщики на допущеніе раздѣловъ между сыновьями, заявляютъ: что „правительство не должно поощрять образованія мелкихъ хозяйствъ, которыя

только доставляют средства существованія ихъ обладателямъ (sic!); напротивъ, необходимо разрѣшить покупку участковъ между крестьянами, чтобы образовать большія и прочныя фермы“. (Idem, стр. 8). Наконецъ, описываются также съ невыгодной стороны и новыя правила наслѣдованія, введенныя русскимъ правительствомъ. Предводители дворянства вмѣстѣ съ землевладѣльцами Ковенской губерніи пишутъ: что „для усиленія крестьянскихъ хозяйскихъ единицъ и противодѣйствія раздѣламъ желательно законоположеніе, опредѣляющее переходъ по наслѣдству крестьянскаго двора, сообразно съ прежнимъ обычаемъ, по которому дворъ и весь хозяйственный инвентарь переходитъ къ старшему или младшему изъ дѣтей безъ различія пола“. (Idem, стр. 8).

Но совершенно полную и яркую картину аграрнаго положенія этого края мы находимъ въ другомъ документѣ, въ журнальномъ постановленіи соединенныхъ присутствій Ковенской губерніи, представленномъ въ податную комиссію (Сводъ отзывовъ о податной реформѣ. Часть 3. Отд. 1, стр. 527). „Крестьянское населеніе Ковенской губерніи,—пишетъ присутствіе,—занимается исключительно земледѣліемъ; торговля и всевозможныя при мѣстныхъ условіяхъ промыслы, безъ всякихъ изыатій, находятся въ рукахъ евреевъ, такъ что крестьяне не имѣютъ постороннихъ заработковъ ни въ чертѣ губерніи, ни за предѣлами ея. Такимъ образомъ земля представляется здѣсь единственнымъ источникомъ, изъ котораго крестьянское населеніе почерпаетъ средства къ жизни и къ уплатѣ всѣхъ денежныхъ сборовъ. Поэтому мѣриломъ рабочей силы въ Ковенской губерніи служить не крестьянскій дворъ, а размѣръ поземельнаго при этомъ дворѣ участка. Вслѣдствіе издавна существующаго въ край подворнаго землевладѣнія, мѣстное положеніе 19 февраля укрѣплено за крестьянами всѣ усадебныя и полевыя земли и уголья, коими крестьяне до того времени пользовались; крестьяне же, не владѣвшіе земельными участками во время обнародованія положеній, оставлены безъ надѣловъ. Хотя впоследствии и были приняты мѣры къ уменьшенію числа безземельныхъ крестьянъ, предоставленіемъ права на 3-десятичные участки тѣмъ крестьянскимъ семействамъ, которыя были обезземелены помѣщиками до 1857 года, а обезземеленнымъ

послѣ этого срока — права возврата отобранныхъ у нихъ участковъ; но число это и въ настоящее время столь значительно, что обращаетъ на себя вниманіе при обсужденіи вопроса объ измѣненіи податной системы. Изъ общаго числа 318,800 душъ крестьянскаго населенія, крестьянъ, владѣющихъ землею, числится 208,000 душъ, слѣдовательно, число безземельныхъ крестьянъ достигаетъ до 110,800 душъ или 34⁰/₁₀₀. Средняя величина подворнаго участка простирается до 17¹/₂ дес., а душевого надѣла 6¹/₂ дес. Нормальная величина подворнаго участка составляетъ въ Ковенской губерніи 20 десятинъ, т.-е. уволову; въ тѣхъ мѣстностяхъ, гдѣ крестьяне проживаютъ не деревнями, а односельями, крестьянскіе участки значительно превышаютъ нормальную величину и достигаютъ до 100, а иногда и болѣе десятинъ. Въ деревняхъ же вмѣстѣ съ уволочными участками иногда усматриваются полуволовныя (10 дес.) и огородныя; сверхъ того, вслѣдствіе указанныхъ выше распоряженій правительства, въ бывшихъ помѣщичьихъ имѣніяхъ появилось значительное число 3-десятинныхъ участковъ. Такимъ образомъ подворные крестьянскіе участки видоизмѣняются отъ ¹/₂ десятины до 100 и болѣе. Изъ вышеизложеннаго видно, что ²/₃ крестьянскаго населенія Ковенской губерніи находятся въ условіяхъ болѣе благопріятныхъ, сравнительно съ крестьянами великороссійскихъ, новороссійскихъ и бѣлорусскихъ губерній, гдѣ высшій душевой надѣлъ въ 6 десятинъ распространенъ лишь на мѣстности съ весьма неблагопріятными хозяйственными условіями, между тѣмъ какъ Ковенская губернія отличается добротностью почвы, высокою цѣнностью земли и весьма удобнымъ сбытомъ продуктовъ сельскаго хозяйства. Остальная треть крестьянскаго населенія губерніи представляетъ, напротивъ, массу батраковъ, вутниковъ и бобылей, неимѣющихъ никакой собственности, и изыскивающихъ средства къ существованію единственно личнымъ трудомъ въ помѣщичьихъ и крестьянскихъ хозяйствахъ; вутники имѣютъ, правда, собственныя усадьбы, но воздвигнутыя на влочахъ чужой земли за извѣстную, болѣею частію весьма тяжкую повинность въ пользу хозяевъ; одинъ видъ этихъ дворовъ вызываетъ, по словамъ соединенныхъ присутствій, величайшее состраданіе. Вслѣд-

ствіе подворнаго землевладѣнія и значительнаго числа безземельныхъ крестьянъ заработная плата до такой степени ничтожна, что батраки не всегда имѣютъ возможность одѣться и провормиться. Батраки 1-го разряда, или такъ-называемые полные батраки, получаютъ по 25—30 руб. въ годъ жалованья (и облагаются сельскими сходами обладами отъ 5 до 8 р., а иногда и болѣе, на пополненіе однихъ подушныхъ податей); батраки же послѣдняго разряда (число разрядовъ не вездѣ одинаково), т.-е. полушастуки, мальчики 10—12 лѣтъ, получаютъ въ годъ 5 и рѣдко до 10 рублей (облагаются окладомъ до 2 руб.). При всякомъ нарушеніи правильнаго хода сельскаго хозяйства губерніи, и при всякомъ неурожаѣ безземельные крестьяне лишаются и этихъ скромныхъ заработковъ, и иногда положеніе ихъ становится безвыходнымъ, какъ это доказали смутное время 1862—1863 гг., и голодные 1867—1868 гг.“.

Такимъ образомъ, въ литовскихъ губерніяхъ обнаруживаются уже въ полномъ видѣ тѣ же послѣдствія участковаго владѣнія, какъ и въ западной Европѣ, послѣдствія неотвратимыя: одна часть сельскаго населенія богатѣетъ, другая бѣднѣетъ; покуда населеніе рѣдко, первая часть больше второй; въ Литвѣ она относится въ настоящее время какъ $\frac{2}{3}$ въ $\frac{1}{3}$; но по естественному ходу вещей, по мѣрѣ того, какъ страна насыщается населеніемъ, измѣняется и эта пропорція, и сельскій пролетаріатъ, нарастая постепенно и незамѣтно, становится силой равной, а потомъ и болѣею, чѣмъ матеріальныя силы имущественныхъ влѣссовъ.

Надѣлъ батраковъ 3-десятичными участками, точно такъ какъ и четвертной (такъ-называемой — даровой) въ великороссійскихъ губерніяхъ, оказывается полу-мѣрой, невыручающей крестьянъ изъ рабочей кабылы. Какъ въ Германіи крестьянское сословіе распалось на два класса, полныхъ хозяевъ и мелкихъ, такъ и въ сѣверо-западномъ краѣ, подъ вліяніемъ нѣмецкой культуры, образуется расколъ въ крестьянствѣ, разбитомъ на двѣ категоріи, одна съ надѣломъ отъ $\frac{1}{2}$ десят. до 3 десятинъ на дворъ, другая съ участками въ 20 и до 100 десятинъ.

Итакъ, первымъ послѣдствіемъ подворнаго владѣнія здѣсь, какъ и въ Европѣ, оказалась: а) относительное благосостоя-

ніе одной части крестьянъ, b) совершенное общиціе другой и с) упадокъ рабочихъ цѣнъ, въ особенности цѣнъ на содержаніе годовыхъ рабочихъ батраковъ.

То же самое представляется и въ остзейскихъ губерніяхъ, но съ тою разницею, что здѣсь нѣмецкое дворянство, слѣдуя примѣру своихъ единокровцевъ, провело съ болѣею ловкостью аграрную систему, принятую въ Германіи, и, не подражая легкомысленнымъ польскимъ панамъ, затѣвавшимъ политическія смуты, чтобы отстоять свои владѣльческія права, умѣло, напротивъ, преданностью престолу и ревностью къ службѣ, снискать милость высшаго правительства и благополучно довершить дѣло, начатое ихъ благородными предками—завладѣніе болѣею частію крестьянскихъ земель. Мы уже выше описали правильнѣй систематическій ходъ этой аграрной революціи, и намъ остается только подвести итогъ ея въ настоящему времени по послѣднимъ свѣдѣніямъ, собраннымъ правительствомъ.

Извѣстно, что главное отличіе крестьянской реформы въ этомъ привилегированномъ край состояло въ томъ, что обязательный выкупъ былъ отвергнутъ дворянствомъ прибалтійскихъ губерній, и уступка подворныхъ участковъ крестьянамъ совершилась не иначе, какъ по добровольному соглашенію, причемъ арендныя земли могли быть запродамы и другимъ лицамъ не-крестьянскаго сословія. Въ сущности, это былъ не выкупъ, а вольная продажа, которая не нуждалась ни въ какой регламентаціи и могла бы обойтись безъ всякихъ законодательныхъ мѣръ, такъ какъ вся операція зависѣла отъ благоусмотрѣнія помѣщика.

Результаты ея слѣдующіе:

Въ Курляндской губерніи, немедленно по обнаруженіи положенія 1863 г. о пріобрѣтеніи крестьянами въ собственность арендныхъ участковъ, продажныя и арендныя цѣны внезапно возвысились; но оцѣнкѣ курляндскаго кредитнаго общества средняя арендная цѣна въ 1869 году была уже 8 р. за десятину, и продолжаетъ возвышаться по приблизительному расчету на 10—30% въ 12 лѣтъ; за десятину подъ ленъ платятъ 40—60 р. аренды. Продажная цѣна поднялась также быстро и при этомъ оказывается, что цѣна крестьянскихъ земель всегда стоитъ гораздо выше

вольныхъ цѣнъ на прочія земли. Последнія обыкновенно колеблются между 60—70 руб., крестьянскіе подворные участки продаются средней цѣной 30—35% дороже, по 80—90 рублей. Въ крестьянскомъ дворѣ среднимъ числомъ содержится 42 дес., по другимъ свѣдѣніямъ 56 дес.; помножая это число на среднюю цѣну десятины, мы получимъ стоимость одного крестьянскаго участка, равную 3360 — 5040 руб. Очевидно, что такая высокая цѣнность доступна только наиболѣе зажиточнымъ отборнымъ домохозяевамъ и что подобная операція должна остановиться на высшемъ разрядѣ крестьянъ.

Въ Лифляндской губерніи тѣ же самыя явленія; въ послѣднія 6—10 лѣтъ арендные цѣны повысились на 25%, среднія продажныя цѣны стоятъ въ 66 руб., но такъ же, какъ и въ Курляндіи, гораздо выше при продажѣ крестьянскихъ дворовъ, чѣмъ по прочимъ землямъ. Стоимость подворнаго участка колеблется между 2564 руб. въ Верроскомъ уѣздѣ и 4925 р. въ Вольмарскомъ, средняя цѣна 2818 руб.

Наконецъ, въ Эстляндской губерніи размѣры участковъ нѣсколько меньше (36 дес.) и продажная цѣна ниже (48 руб. за десятину), что составляетъ по средней стоимости около 1728 руб. за подворный участокъ. Эти цифры убѣдительнѣе, чѣмъ всякія разсужденія; онѣ доказываютъ, что приобрѣтеніе поземельной собственности обставлено такими условіями, что она дѣлается съ каждымъ годомъ болѣе недоступною для массы крестьянъ. Крестьянскій дворъ по размѣрамъ своимъ превышаетъ средній размѣръ рабочей силы одной семьи; въ продажу онъ всегда идетъ въ цѣломъ составѣ, безъ раздѣленія, арендные цѣны растутъ ежегодно на 1—3% и соразмѣрно имъ по капитализаціи возвышаются и продажныя цѣны. Онѣ уже нынѣ дошли въ этомъ краѣ псковъ и болотъ до суммы, превышающей среднюю цѣнность земель въ плодороднѣйшей и притомъ болѣе густонаселенной полосѣ Россіи: до 66 руб. въ Лифляндіи и 91 руб. въ Курляндіи. Но эта средняя стоимость выведена изъ общей сложности всѣхъ проданныхъ земель, изъ коихъ около половины состоитъ изъ днѣхъ непроизводительныхъ земель; въ частности за лучшія уголья, пашни и новосы цѣны несравненно дороже; въ Курляндіи они колеблются

между 80 и 130 руб.; въ Лифлянді пахатныя земли продаются крестьянамъ—въ Дерптскомъ округѣ по 136 р., въ Перновскомъ—по 90—240 р., въ Рижскомъ по 246—420 р., луга стоятъ отъ 36 до 180 руб. Такимъ образомъ, цѣнность одного подворнаго участка можетъ быть поднята по произволу владѣльца до суммы, совершенно недоступной болѣе части крестьянъ, чего и требовалось достигнуть для удержанія поземельной собственности за дворянствомъ. Эта цѣль повидимому и достигнута; продажа крестьянскихъ дворовъ идетъ очень медленно и туго; всего съ 1865 по 1872 г. продано:

Изъ общаго числа дворовъ помѣщичьихъ и крестьянъ:

| | | | | | |
|-----------------------|--------|---------|--------|-------|--------|
| Въ Курлянді | 11,906 | продано | 2,556 | т.-е. | 21,47% |
| „ Лифлянді | 36,956 | „ | 7,080 | „ | 19,10% |
| „ Эстлянді | 26,300 | „ | 904 | „ | 3,43% |
| Итого | 75,162 | „ | 10,530 | | |

Итакъ, въ то время, какъ въ Россіи перешло уже въ разрядъ собственниковъ около $\frac{2}{3}$ крестьянъ, въ прибалтійскомъ краѣ ихъ оказывается только $\frac{1}{7}$. На 10,530 дворовъ крестьянъ-собственниковъ приходится по средней сложности (9,44 души на одинъ дворъ) всего около 100,000 душъ, а такъ какъ крестьянскаго населенія считается въ трехъ губерніяхъ 685,160 рев. душъ, то вся остальная часть 585,000 состоитъ еще понынѣ на оброчномъ положеніи и изъ нихъ значительная часть не имѣетъ вовсе земли.

Изъ этого видно, какое глубокое, коренное различіе отдѣляетъ поземельный строй остзейскихъ губерній отъ великороссійскаго: тамъ дворянство удержало за собой полное право собственности, уступая его немногимъ зажиточнѣйшимъ домохозяевамъ по вольной продажѣ; у насъ оно надѣлило поровну и обязательно всѣхъ крестьянъ лучшими угодьями и должно было держаться выкупной цѣны, установленной правительствомъ. Въ Россіи собственностью воспользовались всѣ, бѣдные и богатые, въ прибалтійскихъ губерніяхъ только богатѣйшіе изъ крестьянъ; такимъ образомъ, въ этомъ завоульѣ Германіи совершается на нашихъ глазахъ значительный переворотъ, который мы уже выше описали: раздѣленіе крестьянскаго сословія на два класса: одинъ состоящій изъ

самостоятельныхъ, домовитыхъ и зажиточныхъ хозяевъ, которые одни и остаются на мѣстахъ, вступаютъ постепенно во всѣ права землевладѣнія, приурочиваются къ помѣстному сословію и въ отношеніи культуры и всѣхъ своихъ интересовъ примыкаютъ къ среднимъ классамъ, рѣже отдѣляются отъ низшихъ; другой—образующійся изъ бобылей, вугниковъ, (Kleine ländliche Stellen въ Пруссіи, Lostreiberstellen въ Лифляндіи и Эстляндіи) и изъ батраковъ, мызныхъ работниковъ, безземельнаго люда, служащаго у помѣщиковъ и у крестьянъ-домохозяевъ“. Сословная организація пронизываетъ такимъ образомъ и въ бытѣ землевладѣльцевъ, имущественные классы благородной крови подрѣпляются новыми союзниками изъ черныхъ людей и все далѣе и глубже отдѣляются рабочіе отъ хозяевъ, собственники отъ пролетаріевъ.

Хотя такія заключенія, разумѣется, не заявляются мѣстными учреждениями и землевладѣльцами въ такой откровенной формѣ, но изъ разныхъ отзывовъ видно, что сельскій пролетаріатъ растетъ быстро въ остзейскомъ краѣ.

Изъ Эстляндской губерніи пишутъ, что переходъ земель къ крестьянамъ посредствомъ продажи идетъ медленно, потому что крестьяне этой губерніи менѣе зажиточны, чѣмъ въ другихъ остзейскихъ; что крестьянскіе дворы состоятъ болѣею частью изъ черезполосныхъ несплошныхъ земель, а что продажа совершается только тогда, когда крестьянское хозяйство размежевано и округлено (докладъ комиссіи для изслѣдованія сельскаго хозяйства, отдѣлъ IV, о землевладѣніи, стран. 5).

Курляндскій губернаторъ доноситъ, что хотя по закону 26 февраля 1870 г. и предположено надѣлать безземельныхъ крестьянъ изъ казенныхъ земель полными участками въ 12—20 десятинъ, и мелкими отъ 3 до 8, послѣднимъ только въ тѣхъ мѣстностяхъ, гдѣ, кромѣ хлѣбопашества, имѣются и другіе промыслы, но въ дѣйствительности и вопреки этому постановленію (это пишетъ губернаторъ) отводятся болѣею частью участки въ 3 десятины и менѣе, число мелкихъ хозяйствъ размножается выше мѣры, и взиманіе платежей годъ отъ году болѣе затрудняется (Idem).

Губернскій предводитель той же губерніи заявляетъ о неудобствахъ издавна существующаго порядка наслѣдства, по волеу крестьянскія хозяйства преимущественно переходятъ по первородству въ нераздѣльномъ составѣ, причемъ наслѣдникъ, принимающій хозяйство, по оцѣнѣ обязанъ выплатить капиталъ прочимъ членамъ семейства, и часто, когда оцѣнка высока, обременяется неоплатными долгами (Idem, страница 8).

Отзывы изъ Лифляндіи (сельско-хозяйственныхъ обществъ, арендаторовъ и землевладѣльцевъ) имѣютъ особое значеніе: всѣ эти мѣстныя учрежденія и жители называютъ крестьянскій дворъ не просто крестьянскимъ дворомъ, а условленнымъ терминомъ „созданный капиталъ“, выводя изъ этого названія священныя и неотъемлемыя права собственника на свое созданіе, какъ будто земля и почва въ самомъ дѣлѣ создаются человѣческимъ трудомъ. Между тѣмъ крестьяне горько жалуется на лихвенныя платежи, взимаемые этими создателями съ своего капитала, и сельскія общества Перновскаго уѣзда заявляютъ, что аренда съ хуторовъ доходитъ до непомерной цѣны—отъ 10 до 100% „созданнаго капитала“; за земли подъ ленъ платили аренды 40—60 р. въ Верроскомъ уѣзд. и 75—80 р. въ Дерптскомъ. Они жалуется на § 12 положенія 13 ноября 1860 г., по волеу требуется согласіе собственника на установленіе арендной платы, тогда какъ они желали бы „нормированія аренды и сроковъ закономъ“, точно такъ, какъ оно установлено въ Россіи для временно-обязанныхъ крестьянъ. Далѣе они отзываються, „что собственники пользуются своей монополіей во вредъ крестьянамъ, которые для своего пропитанія должны брать аренды за всякую цѣну“; они рассчитываютъ и приводятъ примѣры, что по 4 хуторамъ въ 20, 11, 16 талеровъ (талеръ по оцѣнѣ равняется 60—100 рублямъ) арендаторы терпятъ убытка отъ 294 до 638 рублей, что арендная плата равна 14 — 34% цѣнности; наконецъ, что покупная цѣна крестьянскихъ дворовъ, соразмѣряясь съ высокой арендой, крайне обременительна, такъ что приобрѣтеніе хуторовъ крестьянами отъ помѣщиковъ дѣлается съ каждымъ годомъ менѣе доступнымъ и что тѣ земли, которыя тому 10 лѣтъ

продавались по 90 рублей за талеръ, теперь цѣнятся въ 300 рублей (около 75—100 рублей за десятину).

Особенно любопытно и поучительно сравненіе, выведенное перновскимъ и эстскимъ сельско-хозяйственнымъ обществомъ о положеніи крестьянъ-арендаторовъ и крестьянъ-собственникововъ; выходитъ, что хуторъ (примѣрно въ 30—40 дес.), съ коего аренды положено 100 рублей, продается не менѣе 2500 р., причемъ крестьянинъ долженъ уплатить 500 р. задатка, а съ остальныхъ 2000 руб. выплачивать проценты 120—140 руб.; если же прибавить къ этому расходы за объявленія, планы и контрактъ, то выходитъ, что платежи собственника на 50⁰/о выше арендаторскихъ.

Лифляндскіе обыватели также жалуются на законъ, которымъ наименьшій размѣръ крестьянскаго двора опредѣленъ въ 30 десятинъ и предлагаютъ, чтобы размѣръ этотъ былъ уменьшенъ наполовину, до 15—20 десятинъ. Они приписываютъ излишне высокой нормѣ и цѣнности этихъ участковъ стѣсненіе крестьянъ не особенно зажиточныхъ, которые, не имѣя средствъ для покупки своихъ дворовъ, бросаютъ ихъ, переходятъ на житье и постои въ другимъ хозяйствамъ или же переселяются во внутреннія русскія губерніи. Переселенія эти составляютъ, повидимому, довучную заботу лифляндскихъ землевладѣльцевъ, и они приводятъ слѣдующія причины этого, какъ они выражаются, ненормальнаго явленія, а именно: а) недостатокъ мелкихъ участковъ для арендованія и продажи крестьянамъ; б) вызовъ агентами изъ сосѣднихъ губерній работниковъ и арендаторовъ; в) подстрекательство недовольныхъ людей, преимущественно оставшихъ солдатъ; г) льгота отъ рекрутской повинности, даруемая тѣмъ домохозяевамъ, которые приписываются къ купленнымъ участкамъ. На усиленіе переселенія также жалуются и эстляндцы, приписывая ихъ тѣмъ же причинамъ и предлагая также образовать мелкіе участки для продажи крестьянамъ (Idem, стр. 5, 6, 8, 9).

Мы думаемъ, что эти отзывы вполне подтверждаютъ наши выводы, и что благосостояніе крестьянъ западныхъ нашихъ окраинъ есть явленіе одностороннее, затемняющее нищету и злополучіе одной части населенія богатствомъ другой; причины, приводимыя мѣстными землевладѣльцами,

отчасти вѣрни, но неполны, ибо очевидно, что не одни размѣры крестьянскихъ участковъ препятствуютъ ихъ покупке крестьянами, но высокія цѣны, устанавливаемыя владѣльцами по ихъ произвольной оцѣнкѣ, и уменьшеніе размѣровъ продажныхъ хуторовъ не только не облегчитъ ихъ покупке, но вѣроятно, какъ это было въ Ирландіи, возвыситъ продажныя цѣны земель еще выше, такъ какъ покупателей явится больше.

Вѣрнѣе и правильнѣе объясняютъ свое положеніе сами крестьяне (Перновскаго уѣзда), ходатайствуя о нормированіи закономъ арендныхъ и продажныхъ цѣнъ. Но землевладѣльцы германской расы этого имени нивогда и нигдѣ не допускаютъ, защищая свой принципъ свободныхъ сдѣлокъ, вольной аренды и продажи, и продолжая изъ рода въ родъ свой культурный бой (Kulturkampf) за обезземеленіе крестьянъ ⁷⁾.

Мы обошли такимъ образомъ кругомъ разныя полосы Русской Имперіи, начавъ съ коренныхъ русскихъ земель древнѣйшаго населенія, Новгорода и Пскова, идя оттуда на сѣверо-востокъ, куда шли и первые русскіе переселенцы; затѣмъ повернули къ юго-востоку, прошли на западъ и, подвигаясь на сѣверъ, окончили наши изслѣдованія Литвой и Балтійскимъ поморьемъ, гдѣ кругъ, нами описанный, замыкается, подвоя къ тому же Новгороду, колыбели русской гражданственности.

Картина, нами очерченная, выходитъ такая пестрая, что для бѣльшей наглядности нужно выбрать изъ нея главныя черты и описать ихъ отдѣльно.

Первый фактъ, который выдѣляется особенно ярко изъ этихъ изслѣдованій, есть слѣдующій: крестьянское землевладѣніе особенно сильно на восточныхъ окраинахъ Россійской Имперіи, помѣстное — на западныхъ, а вся центральная Россія составляетъ промежуточную полосу между этими двумя крайностями, гдѣ, если идти по направленію съ сѣверо-востока на юго-западъ, примѣрно изъ Перми къ Киеву, помѣщичій и дворянскій элементъ постепенно усиливается, а крестьянскій, напротивъ, слабѣетъ. Всего слабѣе оказывается помѣстное владѣніе на сѣверныхъ и восточныхъ окраинахъ Россіи. Считаая средними землевладѣльцами собственниковъ, имѣющихъ 100—1,000 десятинъ,

и крупными тѣхъ, воимъ принадлежать болѣе 1,000 десятинъ, мы находимъ въ губерніяхъ:

| владѣльцевъ. | среднихъ. | крупныхъ. |
|-------------------------|-----------|-----------|
| Архангельской | 5 | 1 |
| Вологодской | 353 | 34 |
| Олонецкой | 171 | 94 |
| Вятской | 127 | 63 |
| Пермской | 18 | 9 |
| Орбургской | 81 | 101 |
| Астраханской | 18 | 23 |

По всѣмъ новѣйшимъ свѣдѣніямъ, собраннымъ правительственными комиссіями въ этой обширной полосѣ, ополскающей русскую имперію, все хозяйственное, дѣйствительное владѣніе находится въ рукахъ крестьянъ; право собственности помѣстнаго сословія только номинальное, эксплуатація вся производится землевладѣльцами, арендованіе земель, пользование угодьями принадлежитъ имъ, и хищническая культура продолжаетъ извлекать послѣдніе соки изъ немногихъ удобныхъ земель помѣщичьяго владѣнія. Покупщиками господскихъ земель являются почти исключительно тѣ же вольноотпущенные крестьяне. Число новыхъ владѣльцевъ мелкаго разряда прибываетъ въ громадныхъ размѣрахъ; господскія запашки упраздняются и весь ходъ аграрныхъ отношеній указываетъ, что эта обширная территория постепенно переходитъ въ исключительное владѣніе мелкихъ собственниковъ, хлѣбопашцевъ. Нѣсколько болѣе сильнымъ оазисомъ является помѣщичій элементъ въ промышленныхъ губерніяхъ, окружающихъ Москву: здѣсь число владѣльцевъ довольно значительно, но за то размѣръ ихъ владѣнія очень малъ, и въ средней сложности составляетъ на 1 владѣльца въ Рязанской губерніи 171 десятину, въ Курской 171, въ Калужской 360, во Владимірской 347, въ Ярославской 340. Здѣсь, какъ и въ сѣверо-восточной полосѣ, хлѣбопашество и сельское хозяйство находится въ прямой зависимости отъ запроса на земли крестьянъ, и поземельная рента — отъ арендныхъ цѣнъ ими предлагаемыхъ.

Это обстоятельство значительно измѣняется, когда мы переходимъ съ востока чрезъ Волгу, съ сѣвера чрезъ Оку, и вступаемъ въ черноземную и степную полосу Россіи. Круп-

ное — помѣстное и мелкое — крестьянское хозяйство находится въ правильномъ соотношеніи, въ нормальной пропорціи: число помѣщиковъ средняго разряда довольно велико, чтобы составить на мѣстахъ плотную среду образованныхъ людей, непричастныхъ ни аристократическимъ тенденціямъ высшаго дворянства, ни грубымъ предразсудкамъ крестьянскаго сословія; цѣнность ихъ имуществъ возрастаетъ такъ быстро, что всѣ жалобы на невозможность вести хозяйство сами собой опровергаются; арендные и продажныя цѣны не обуславливаются исключительно, какъ на сѣверѣ, запросомъ крестьянъ, но растутъ правильно, постепенно возвышаясь по капитализаціи средняго годового дохода. Съ другой стороны, крестьяне болѣею частію обезпечены земельнымъ надѣломъ на хлѣбородныхъ почвахъ этой привольной страны отъ крайней нищеты, и временно, въ отдѣльныхъ мѣстностяхъ, стѣсненные малоземельемъ, находятъ однако и выгодныя заработки въ свободное время и сдаточныя земли, для пополненія своихъ коренныхъ надѣловъ; исключеніе, къ сожалѣнію слишкомъ многочисленное, составляютъ помѣщичьи крестьяне, отпущенные на такъ-называемый даровой надѣлъ, и въ тѣхъ мѣстностяхъ, гдѣ проведена была эта мѣра, помѣстное сословіе получило уже нынѣ, по отзыву мѣстныхъ урядовъ, рѣшительное преобладаніе, пользуясь высшими арендными цѣнами и дешевой работой отъ малоземельныхъ поселянъ. Въ общей сложности, частныя владѣльцы въ этомъ край выгадали отъ освобожденія крестьянъ болѣе, чѣмъ всѣ прочіе, и едва ли не болѣе, чѣмъ сами крестьяне, и если въ нѣкоторыхъ мѣстностяхъ и слышатся еще упорныя жалобы на невозможность вести правильное хозяйство, то это должно быть приписано не столько недостатку средствъ, сколько неумѣнію и нерасчетливости нашихъ сельскихъ хозяевъ, предпочитающихъ легкій трудъ сдачи земель въ оброчное содержаніе тяжкимъ работамъ и усидчивому труду собственной эксплуатаціи.

Тѣмъ не менѣе и въ этомъ благодатномъ край, житниці Россіи, гдѣ цѣнность имуществъ въ послѣднее десятилѣтіе удвоилась и утроилась, землевладѣніе неуловимо стремится къ раздробленію на мелкіе участки, переходитъ съ немнѣвѣрной быстротой въ руки крестьянъ, т.-е. самихъ хлѣбопашцевъ; господскія запашки сокращаются, а крестьянскія

расширяются, и этот переворотъ, приписываемый на сѣверѣ, и съ нѣкоторой справедливостью, дурному качеству земель, оставшихся во владѣніи помѣщиковъ за надѣломъ крестьянъ, здѣсь, въ черноземно-степной полосѣ, гдѣ обѣимъ сторонамъ достались земли одинаково плодородныя, приписывается преимущественно недобросовѣстности рабочихъ, неисправности ихъ при полевыхъ работахъ и необезпеченности договоровъ о наймѣ.

Но эти причины объясняютъ только одну сторону вопроса, и объясняютъ ее не вполне удовлетворительно; то, что обыкновенно называется неисправностью рабочихъ, можетъ быть, съ другой стороны, признано ихъ независимостью; чѣмъ болѣе нуждается наемникъ въ посторонней работѣ для своего пропитанія, тѣмъ онъ старательнѣе ее исполняетъ, и, наоборотъ, когда наемный трудъ служитъ только подспорьемъ хозяйственнаго, то онъ предлагается только случайно, временно, въ извѣстныя времена года, для пополненія истощенныхъ продовольственныхъ запасовъ, или для занятія излишнихъ рабочихъ рукъ въ данной мѣстности и въ свободное время; поэтому вольнонаемное хозяйство, съ постоянными годовыми работниками, такъ-называемое батрацкое (Knechtwirthschaft), можетъ усвоиться только въ тѣхъ странахъ, гдѣ рабочіе не имѣютъ земли, или надѣлены ею недостаточно, и, напротивъ, въ мѣстностяхъ многоземельныхъ хлѣбопашество можетъ производиться только самими земледѣльцами, работающими на себя, или въ качествѣ собственниковъ, полныхъ хозяевъ, или въ видѣ стѣмщиковъ, арендаторовъ чужихъ земель. Изъ этого слѣдуетъ, что помѣщичьи хозяйства стѣсняются не столько недостаткомъ рукъ и неисправностью рабочихъ, сколько аграрнымъ положеніемъ нашихъ крестьянъ-собственниковъ, дающимъ имъ болѣе самостоятельности, чѣмъ сельскимъ пролетаріямъ другихъ странъ.

Но чѣмъ далѣе мы переходимъ въ западу, чѣмъ болѣе приближаемся къ европейской цивилизаціи и къ ея представителямъ на окраинахъ Россіи, Польшѣ и Остзейскому Браю, тѣмъ болѣе сглаживаются эти отношенія, и получаетъ перевѣсъ помѣщичий элементъ надъ крестьянскимъ. Уже въ Малороссіи и югозападномъ краѣ появляются противъ крестьянъ сильныя соперники въ арендованіи земель, польскіе дворяне и евреи; съ ними еще конкурируютъ немногіе, наи-

болѣе зажиточные поселане — казаки; но раздробительная сѣмка земель мелкими участками, составляющая главный промыселъ крестьянъ великороссійскихъ губерній, здѣсь уже вытѣсняется фермерствомъ, долгосрочными арендами. Далѣе, поднимаясь на сѣверъ, мы находимъ еще другое явленіе — расколъ земледѣльческаго сословія на два класса: крестьянъ-домохозяевъ и крестьянъ-бобылей, и, наконецъ, на оконечности этого круга, который мы прошли съ сѣверо-востока на сѣверо-западъ, въ Прибалтійскомъ краѣ, видимъ уже полное безспорное преобладаніе помѣщичьего элемента надъ крестьянскимъ, всего около 10,500 домохозяевъ-собственниковъ, (изъ общаго числа 685,610 ревизскихъ душъ сельскихъ сословій) противъ 1926 помѣщиковъ, владѣющихъ 72⁰/₁₀₀ всѣхъ удобныхъ земель.

Итакъ, мы можемъ заключить этотъ обзоръ общимъ выводомъ, что крестьянскій элементъ, мелкое землевладѣніе тѣмъ сильнѣе, чѣмъ болѣе мы удаляемся отъ предѣловъ Европы; и наоборотъ, помѣщичій тѣмъ вліятельнѣе, чѣмъ болѣе мы приближаемся къ нимъ, и это вполне объясняется наличнымъ составомъ дворянства на этихъ двухъ окраинахъ Россіи. Дворянъ потомственныхъ мужскаго пола считается въ губерніяхъ:

| Западныхъ. | | Сѣверо-восточныхъ. | |
|-----------------------|--------|-------------------------|-----|
| Виленской | 30,285 | Архангельской | 442 |
| Витебской | 10,465 | Астраханской | 665 |
| Волынской | 17,636 | Вологодской | 980 |
| Кіевской | 9978 | Вятской | 552 |
| Ковенской | 48,078 | Олонедкой | 644 |
| Минской | 38,863 | Пермской | 909 |
| Могилевской | 19,393 | Самарской | 902 |
| Подольской | 11,225 | — | — |

Въ центральныхъ коренныхъ русскихъ губерніяхъ мы замѣчаемъ такой же переходъ: наличность дворянъ уменьшается по мѣрѣ того, какъ мы сслоняемся съ запада на востокъ.

Дворянъ считается:

| | |
|------------------------------------|------|
| Въ Владимірской губерніи | 1333 |
| „ Симбирской „ | 1337 |
| „ Ярославской „ | 1388 |
| „ Нижегородской „ | 1510 |
| „ Саратовской „ | 1649 |

| | |
|-------------------------------|------|
| „ Казанской губерні | 1665 |
| „ Пензенской „ | 1775 |
| „ Харьковской „ | 4872 |
| „ Черниговской „ | 5751 |
| „ Курской „ | 6079 |
| „ Полтавской „ | 6752 |
| „ Херсонской „ | 7243 |
| „ Смоленской „ | 7944 |

в).

Изъ этихъ чиселъ и фактическихъ данныхъ можно положительно заключить, что въ большей части Россіи преобладанію и вліянію крупнаго землевладѣнія и развитію усовершенствованной культуры рациональнаго хозяйства препятствуетъ одна высшая причина, подлѣ всей всѣ другія теряютъ свою силу, а именно малочисленность образованнаго класса въ средѣ многочисленнаго сельскаго сословія и на необъятной площади обширной территоріи. Какую бы чарующую силу ни приписывать интеллигенціи и богатству, какими бы искусственными мѣрами, привилегіями и льготами ни поддерживать это желанное преобладаніе образованности надъ невѣжествомъ, очевидно, что для поддержанія и усиленія такого элемента нужно, чтобы онъ существовалъ и имѣлъ свои корни въ странѣ, чтобы его присутствіе было не номинальное и матеріальное, въ видѣ права собственности надъ дикими и пустыми землями, но дѣйствительное и нравственное, выражающееся въ наличномъ составѣ образованнаго класса, въ его дѣйствіяхъ и примѣрахъ для культуры страны, въ его сельско-хозяйственной инициативѣ. Тамъ, гдѣ этихъ живыхъ силъ нѣтъ на лицо, онѣ теряютъ свое значеніе. Обширность владѣній, богатство немногихъ отдѣльныхъ собственниковъ не замѣняютъ этого благотворнаго дѣйствія, ибо обладаніе большими имѣніями есть тоже грубая, матеріальная сила, не дающая никакого перевѣса образованности. Самый поразительный примѣръ такого ненормальнаго отношенія крупнаго и мелкаго владѣнія представляетъ Пермская губернія; тамъ всѣхъ потомственныхъ дворянъ считается 909, и изъ нихъ только 33 землевладѣльца. При крѣпостномъ правѣ они распредѣлялись по числу крѣпостныхъ людей такъ:

владѣльцевъ менѣе 21 души было 6 и у нихъ
всѣхъ крѣпостныхъ людей 49

| | |
|---|---------|
| владѣльцевъ отъ 21 до 100 душъ было 11 и | |
| у нихъ всѣхъ крѣпостныхъ людей . . . | 567 |
| владѣльцевъ отъ 100 до 500 душъ было 5 и | |
| у нихъ всѣхъ крѣпостныхъ людей . . . | 1319 |
| владѣльцевъ отъ 500 до 1000 душъ было 2 и | |
| у нихъ всѣхъ крѣпостныхъ людей . . . | 1478 |
| владѣльцевъ болѣе 1000 душъ было 9 и у | |
| нихъ всѣхъ крѣпостныхъ людей . . . | 174,694 |

У этихъ 33 помѣщиковъ считалось 5.770,195 десятинъ. Въ той же губерніи считается крестьянъ рев. душъ 881,379 домохозяевъ 329,994 и у нихъ 5.872,370 десятинъ. Такимъ образомъ, если признавать, что всѣ интересы данной мѣстности и отдѣльныхъ классовъ жителей уравниваются по размѣрамъ владѣнія, то 33 помѣщика должны быть признаны равнозначущими 329,994 домохозяевамъ изъ крестьянъ; но понятно, что эта небольшая группа богатѣйшихъ землевладѣльцевъ вовсе поглощается массой крестьянскаго населенія, что ихъ вліяніе парализуется наличными живыми силами земледѣльческаго сословія, и что поэтому, несмотря на распредѣленіе поземельной собственности, почти равное между помѣстнымъ и крестьянскимъ классами, пермскій край сохраняетъ понынѣ старинный свой характеръ черносопнаго землевладѣнія, престопаго крестьянскаго быта, мужицкой страны.

Представивъ общую характеристику поземельнаго владѣнія, мы должны теперь обратить вниманіе на нѣкоторыя частныя явленія: мы выше упомянули мимоходомъ о томъ, что крестьянскія владѣнія преобладаютъ въ хлѣбородной полосѣ Россіи, а помѣщичьи, напротивъ, въ малопроизводительной сѣверной и средней нечерноземной полосѣ. Такъ какъ это обстоятельство сильно вліяло на пропорціональную цѣнность этихъ двухъ видовъ землевладѣнія, то мы, возвращаясь къ этому предмету, выписываемъ здѣсь таблицу, показывающую процентъ крестьянскихъ земель въ двухъ полосахъ великороссійскихъ губерній.

Крестьянскихъ земель считается:

| | | Въ губерніяхъ: | |
|----------------------|----------|-----------------------|-----------------|
| | | черноземныхъ: | нечерноземныхъ: |
| Въ Воронежской . . . | 69 проц. | Въ Костромской . . . | 28 проц. |
| „ Курской | 63 „ | „ Петербургской . . . | 31 „ |

| | | | |
|---------------------|----------|------------------------|----------|
| „ Самарской . . . | 57 проц. | „ Новгородской . . . | 31 проц. |
| „ Тамбовской . . . | 57 „ | „ Псковской . . . | 39 „ |
| „ Орловской . . . | 56 „ | „ Смоленской . . . | 40 „ |
| „ Полтавской . . . | 56 „ | „ Нижегородской . . . | 48 „ |
| „ Пензенской . . . | 54 „ | „ Вятской | 49 „ |
| „ Рязанской . . . | 54 „ | „ Тульской | 49 „ |
| „ Саратовской . . . | 53 „ | „ Московской | 52 „ |

Такимъ образомъ, чѣмъ далѣе мы переходимъ въ полосу дикихъ земель суроваго сѣвера, въ Новгороду, Петербургу, Костромѣ, тѣмъ менѣе крестьянскихъ земель въ сравненіи съ помѣщичьими, и наоборотъ, вступая въ полосу хлѣбородныхъ, мы находимъ все больше преобладаніе крестьянской собственности, начиная съ Рязани, гдѣ она составляетъ немного болѣе половины, и кончая Воронежемъ, гдѣ она равняется слишкомъ двумъ третямъ. Но вышеозначенная пропорція выведена только по губерніямъ, гдѣ введены земскія учрежденія; въ юговосточномъ краѣ пропорція эта еще сильнѣе въ пользу крестьянъ.

Такъ, изъ общаго числа удобныхъ земель причитается:

| | на крестьянъ. | на владѣльцевъ. |
|--------------------------------|----------------|-----------------|
| въ Астраханской губерніи . . . | 1.675,019 дес. | 74,732 дес. |
| „ Ставропольской „ | 1.894,101 „ | 116,420 „ |

Въ казацкихъ земляхъ Донскаго, Кубанскаго, Уральскаго, Оренбургскаго войскъ, почти вся площадь въ 40 мил. десятинъ находится во владѣніи казаковъ-хлѣбопашцевъ.

Въ тѣсной связи съ этимъ явленіемъ представляется другое, внутри черноземной полосы, а именно, что по мѣрѣ того какъ мы переходимъ съ востока на западъ, пропорція крестьянскихъ владѣній въ частныхъ и казенныхъ земляхъ становится все слабѣе. Эти соображенія особенно важны въ отношеніи отхожихъ промысловъ и крестьянскихъ переселеній, такъ какъ эта полоса Россіи составляетъ главный центръ, откуда выходятъ насельники всѣхъ прочихъ краевъ. Здѣсь представляется очень много разныхъ обстоятельствъ, которыя вліяютъ на сельскій бытъ: во-первыхъ, отношеніе между разными разрядами крестьянъ, бывшихъ крѣпостныхъ и казенныхъ; во-вторыхъ, отношеніе между общей массой

крестьянскихъ и помѣщичьихъ земель, и въ-третьихъ, количество свободныхъ казенныхъ земель. Для большей наглядности мы возьмемъ три группы губерній изъ черноземной и притомъ хлѣбородивѣйшей полосы: а) великороссійскія губерніи: Тамбовскую, Воронежскую и Курскую; б) малороссійскія: Харьковскую, Полтавскую и Черниговскую, и с) юго-западныя: Кіевскую, Волынскую и Подольскую. Каждая изъ этихъ 3 группъ имѣетъ, въ отношеніи распредѣленія земель, очень рѣзкія отличія, коими обуславливаются социальныя отношенія, но общая черта состоитъ въ томъ, что въ первой группѣ, восточной, бывшихъ крѣпостныхъ крестьянъ было несравненно (почти вдвое) меньше, чѣмъ казенныхъ. Помѣщичьихъ земель тоже почти вдвое меньше, чѣмъ крестьянскихъ, а свободныхъ казенныхъ земель больше, чѣмъ въ остальныхъ группахъ, вмѣстѣ взятыхъ. Всѣ эти пропорціи представляются обратно въ другихъ двухъ группахъ: въ Малороссіи число душъ помѣщичьихъ и казенныхъ крестьянъ почти равное, общая масса земель частнаго владѣнія не много меньше крестьянскаго владѣнія; — въ юго-западномъ крайѣ: бывшихъ крѣпостныхъ крестьянъ въ $3\frac{1}{2}$ раза больше казенныхъ, а земель, оставшихся въ распоряженіи помѣщиковъ, болѣе, чѣмъ у крестьянъ всѣхъ вмѣстѣ — казенныхъ и бывшихъ крѣпостныхъ.

Каждое изъ этихъ обстоятельствъ имѣетъ свое вліяніе на сельско-аграрный бытъ. Первое изъ нихъ есть преобладаніе казенныхъ крестьянъ въ восточной группѣ и помѣщичьихъ въ западной. Мы выше сказали, что въ общей сложности по всей имперіи средній надѣлъ казенныхъ крестьянъ вдвое больше, чѣмъ крестьянъ помѣщичьихъ; въ великороссійскихъ губерніяхъ этой полосы пропорція та же: у помѣщичьихъ крестьянъ выходитъ на душу 2,2, 2,4, 2,6 десятины, а у государственныхъ 4,6, 4,7 и даже 5,7 десятины. Если при этомъ сообразить, что число послѣднихъ вдвое больше первыхъ, то въ общей сложности выходитъ, что крестьянскія владѣнія составляютъ первообладающій элементъ поземельной собственности. Въ другихъ двухъ группахъ эти отношенія, какъ сказано, измѣняются и переходятъ постепенно къ обратной пропорціи; хотя разница между надѣлами крестьянъ помѣщичьихъ и казенныхъ та же, но такъ какъ первыхъ боль-

ше, то общій итогъ крестьянскихъ земель меньше, и помѣстная собственность имѣеть въ Малороссіи почти равное, а въ юго-западномъ краѣ и большее значеніе, чѣмъ крестьянская. Второе обстоятельство, это — количество, т.-е. общее пространство помѣщичьихъ и казенныхъ земель. Очевидно, что для крестьянина-земледѣльца, независимо отъ собственной его земли, весьма важно имѣть въ сосѣдствѣ свободныя, незаселенныя земли, господскія запашки, луга и выгоны, которые служатъ подспорьемъ его хозяйству, въ видѣ оброчныхъ статей, или на коихъ онъ находитъ заработки, наемныя работы. Въ этомъ отношеніи мы опять видимъ такой же постепенный переходъ съ востока на западъ; въ 3 великороссійскихъ губерніяхъ такихъ чужихъ земель меньше, 1,9 десятинъ на душу въ Воронежской и Курской губерніяхъ, и 2,8 въ Тамбовской; въ малороссійскихъ больше—отъ 2,3 до 2,8 десятинъ; въ юго-западныхъ еще больше—отъ 2,4 до 4,4 десятинъ на душу, считая всѣхъ крестьянъ разныхъ вѣдомствъ.

Этими разносторонними соображеніями опредѣляется и главный характеръ крестьянскаго быта, независимо отъ густоты населенія и отъ абсолютнаго пространства угодій. Большой разницы въ густотѣ населенія между этими губерніями нѣтъ; Курская губернія также населена, какъ Бѣссарбійская и Подольская; Тамбовская, какъ Харьковская и Черниговская. Но пропорція собственныхъ крестьянскихъ земель въ чужимъ проводитъ между ними рѣзкую черту различія: у великороссійскихъ крестьянъ болѣе своихъ земель, у крестьянъ Малороссіи пропорція тѣхъ и другихъ почти равная; въ юго-западномъ краѣ болѣе чужихъ земель, и на самомъ краѣ этой полосы, на Волыни, приходится на душу слишкомъ 4 десятины помѣщичьей земли. Отъ этого измѣняется существенно и характеръ крестьянскаго быта: въ великороссійскихъ губерніяхъ крестьянское сословіе въ общемъ составѣ имѣеть болѣе самостоятельности, такъ какъ государственныхъ крестьянъ больше и надѣлы ихъ можно признать достаточными (отъ 4,6 до 5,7 десятинъ на душу). На противоположномъ концѣ этой полосы, въ Волынской и Подольской губерніяхъ, преобладаютъ, напротивъ, арендованіе чужихъ земель и заработки на господскихъ запашкахъ и заводахъ, т.-е. наемный трудъ⁹⁾.

Другое явленіе, очень знаменательное и крайне прискорбное, есть зарожденіе въ Россіи въ послѣдніе годы сельскаго пролетаріата. Несмотря на мѣры, принятыя для обезпеченія крестьянъ поземельною собственностію, для закрѣпленія за ними ихъ надѣловъ, число безземельныхъ крестьянъ начало въ послѣднее время сильно прибывать. По свѣдѣніямъ, собраннымъ правительственными комиссіями, къ сожалѣнію далеко неполными, число постороннихъ лицъ, поселяющихся въ селеніяхъ безъ земли, и крестьянъ, отказывающихся отъ земли, было въ 1871 году въ нѣкоторыхъ уѣздахъ слѣдующее:

| | Крестьянъ воѣхъ наименованій. | | |
|--|-------------------------------|----------------|---------------|
| | Имѣющихъ надѣль. | Безземельныхъ. | Разночм-цевъ. |
| Уѣзды: Вологодскій, Вологодской губ. | 19793 | 816 | 451 |
| „ Тотемскій „ „ | 17086 | 479 | 241 |
| „ Вельскій „ „ | 11146 | 499 | — |
| „ Брюченскій, Воронежск. губ. | 25455 | 830 | 1133 |
| Въ 11 уѣздахъ Вятской губерніи. | 324729 | | 2458 |
| „ 12 „ Казанской „ | 245682 | 5021 | 9502 |
| „ 10 „ Костромской „ | 134406 | 21626 | 800 |
| „ 14 „ Курской „ | 195654 | 13801. | 17719 *) |
| „ 13 „ Московской „ | 170313 | — | 5288 |
| „ 13 „ Смоленской „ | 126482 | 6624 | — |
| „ 8 „ Симбирской „ | 167032 | — | 8098 |
| „ 1 „ { Мелитопольскомъ, Таврической губ. | 25504 | 335 | 929 |
| „ 12 „ Тамбовской „ | 248481 | 12500 | — |
| „ 6 „ Херсонской „ | 146985 | — | 7475 |
| „ 4 „ Черниговской „ | 73130 | — | 5669 |
| „ 1 „ Юрьевскомъ, Владим. г. | 12248 | 1061 | — |
| „ 3 „ Гродненской „ | 26511 | 3591 | 1744 |

*) Изъ 17719 разночмцевъ было 6793 имѣвшихъ одну усадьбу—и 7008 не имѣвшихъ вовсе земли.

Свѣдѣнія эти далеко не полны и сбивчивы до крайности; во многихъ уѣздахъ безземельные крестьяне, отказавшіеся отъ надѣла, смѣшаны съ разночинцами, купцами, мѣщанами, отставными солдатами, поселившимися въ селеніяхъ; въ другихъ — смѣшаны домохозяева, владѣющіе одной усадьбой, съ тавими, которые не имѣютъ вовсе земли. Тѣмъ не менѣе фактъ этотъ имѣетъ громадное значеніе: большая часть лицъ, показанныхъ въ обѣихъ графахъ (безземельные и разночинцы), составляютъ уже сословіе отдѣльное отъ крестьянъ — землевладѣльцевъ, не занимающихся хлѣбопашествомъ, не имѣющихъ постоянной осѣдлости, за исключеніемъ немногихъ сельскихъ торговцевъ, проживающихъ на положеніи бобылей или наемниковъ. Они нанимаются у зажиточныхъ крестьянъ или у сельскихъ обществъ въ пастухи, сторожа, казаки, и составляютъ первый зародышъ сельскаго пролетаріата въ Россіи. Число ихъ уже нынѣ довольно значительно: въ Тамбовской губерніи, безземельныя крестьянскія семьи или дворы составляютъ около 5⁰/₁₀₀ всѣхъ крестьянскихъ дворовъ, и, считая на 1 дворъ душъ обоого пола 6,34 (по средней сложности, выведенной въ губерніи), будетъ всего сельскихъ жителей безъ земли — 79,250.

Въ Курской губерніи безземельные сельскіе обыватели составляютъ 3⁰/₁₀₀, имѣющіе однѣ усадьбы 2,9⁰/₁₀₀, разночинцы, записавшіеся въ волостяхъ, 8,7⁰/₁₀₀; всѣхъ таковыхъ жителей, не имѣющихъ надѣла (считая въ 1 дворѣ 6,6 душъ обоого пола), будетъ — 208,032, что составляетъ около 10⁰/₁₀₀ всего населенія губерніи (1.827,068 жителей) и 12,8⁰/₁₀₀ сельскаго населенія (1.617,397). Въ Гродненской губ. процентъ безземельныхъ 13,5. Въ Костромской губ. пропорція эта еще сильнѣе и составляетъ слишкомъ 15 проц. всѣхъ крестьянскихъ дворовъ.

Такимъ образомъ, по прошествіи 10 лѣтъ (свѣдѣнія эти идутъ до 1871 года) со дня освобожденія крестьянъ и изданія положенія, надѣлившаго всѣхъ домохозяевъ землей, обнаруживается знаменательный фактъ, — что въ нѣкоторыхъ губерніяхъ число безземельныхъ обывателей простирается уже до 5, 12, 15 проц. всѣхъ крестьянскихъ дворовъ; явленіе это, повидимому, независимо отъ качества почвы и вообще отъ мѣстныхъ условій, ибо проявляется равно и въ

хлѣбородныхъ губерніяхъ (Тамбовской, Курской), и въ бѣднѣйшихъ (Смоленской, Костромской); всего болѣе показывается безземельныхъ семействъ въ двухъ губерніяхъ, составляющихъ во всѣхъ отношеніяхъ крайнюю противоположность:

въ Курской, гдѣ приходится на квадратную милю 2,228 жителей
и въ Костромской, гдѣ ихъ считается 741 »

— въ самомъ центрѣ черноземной, хлѣбороднѣйшей и промышленной полосы имперіи, и на самомъ краю земледѣльческой территоріи, гдѣ хлѣбопашество уже почти прекращается.

Третій фактъ, который мы должны изслѣдовать, есть отношеніе прямыхъ налоговъ къ поземельной собственности и къ платежнымъ средствамъ землевладѣльцевъ и земледѣльцевъ. Всякое заключеніе о положеніи землевладѣнія въ данной странѣ находится въ прямой зависимости отъ этого отношенія, и кабая бы ни была форма владѣнія и культура, доходность имуществъ и успѣхъ земледѣлія обуславливаются этой пропорціей чистой ренты земель къ обязательнымъ платежамъ землевладѣльцевъ.

Въ Россіи, какъ извѣстно, вся податная система была изстари основана на принципѣ, что прямымъ налогамъ подлежатъ только земли заселенныя и воздѣланныя, которыя и назывались тяглыми, въ отличіе отъ пустыхъ. Но такъ какъ понятіе о населеніи не имѣетъ никакого опредѣленнаго признака, то эта система обратилась въ обремененіе однихъ сословій и въ льготу другихъ. Въ дѣйствительности, наше законодательство никогда не могло опредѣлить, что слѣдуетъ разумѣть подъ словами населенныя земли, и какъ ихъ различить отъ ненаселенныхъ, и еще менѣе могло отличить удобныя земли отъ неудобныхъ. Когда по уставу о земскихъ повинностяхъ 1851 года правительство задумало ввести поземельный сборъ, то оно призвало удобными тѣ угодья, которыя таковыми названы въ межевыхъ актахъ и планахъ, или въ вудчихъ вѣрностяхъ, и въ случаѣ неизмѣнія актовъ, въ частныхъ свѣдѣніяхъ, представленныхъ самими владѣльцами; а незаселенными тѣ земли, которыя

не принадлежать къ селеніямъ (указъ о зем. новин. 1851 года къ ст. 55 п. 4 и 9).

Изъ этого сбивчиваго опредѣленія можно было вывести только одно заключеніе, что всякія земли, въ томъ числѣ и лѣса, и отхожія пустоши и пустые выгоны, если только они приписаны къ селеніямъ, признаются населенными, окладными, и наоборотъ, что такія же земли, состоящія во владѣніи частныхъ лицъ, считаются ненаселенными.

Это распоряженіе, совмѣстно съ правомъ, предоставленнымъ частнымъ владѣльцамъ показывать число неудобныхъ земель по собственному усмотрѣнію, составило настоящее льготное положеніе для нихъ и перенесло всю тяжесть поземельныхъ оладовъ на крестьянскія поселенія. Правомъ этимъ воспользовались широко всѣ классы жителей и всѣ вѣдомства, кромѣ крестьянъ. Удобныя земли постепенно исчезали изъ межевыхъ актовъ и плановъ и большія пространства поемныхъ луговъ (наиболѣе цѣнныхъ угодій), лѣсныхъ покосовъ и ухожей, также всѣ площади рѣкъ и озеръ, часто составлявшихъ очень крупную статью дохода, относились по точному смыслу закона къ неудобнымъ землямъ. Количество незаселенной земли также показывалось совершенно произвольно; такъ, въ одной статистической таблицѣ, изданной правительствомъ въ 10 губерніяхъ европейской Россіи, показано:

| | |
|--|---------------------|
| населенной земли по расчету 15 и 20 десятинъ | |
| на жителя | 85.298,000 десятинъ |
| и незаселенной сверхъ этой пропорціи . . . | 153.023,000 > |
| всей же незаселенной земли въ имперіи съ | |
| азиатскими владѣніями показано | 1.447.465,000 > |

Но очевидно, что такое опредѣленіе не имѣетъ никакихъ твердыхъ основаній. Пятнадцати-десятичная пропорція на жителя явно превышаетъ тотъ размѣръ, который можетъ быть воздѣланъ и употребленъ съ пользою для населенія; поэтому мы полагаемъ, что населенныхъ земель въ дѣйствительности окажется менѣе, а незаселенныхъ (не-культурныхъ) болѣе, чѣмъ показано въ этихъ свѣдѣніяхъ.

Чтобы вывести отыскиваемую нами пропорцію поземельной доходности къ поземельнымъ платежамъ, мы должны ограничить нашъ кругъ изслѣдованій тѣми губерніями, гдѣ

введены земскія учрежденія, ибо только въ нихъ находимъ мы нѣкоторыя приблизительно точныя свѣдѣнія объ этомъ отношеніи. Во всѣхъ прочихъ таинственный мракъ покрываетъ землевладѣніе частное и дворянское, охраняя его отъ податного обложенія.

Въ 30 губерніяхъ, гдѣ введены земскія учрежденія, оказывается, что земли, принадлежащей крестьянамъ, 70.285,923 десятины, — почти столько же, сколько принадлежащей всѣмъ другимъ вѣдомствамъ и сословіямъ (т.-е. казнѣ, удѣламъ и помѣщикамъ) 75.187,129 десятинь. Но въ эти итоги вошли только земли удобныя и населенныя, и онѣ только и обложены земскими сборами. Обладѣ ихъ тоже почти равный по земскимъ сборамъ, а именно:

| | |
|----------------------|-----------------|
| первыя платять всего | 4.811,781 руб. |
| вторыя | > > 4.824,623 > |

А такъ какъ большая часть земскихъ повинностей взимается съ цѣнности и доходности земель, то слѣдуетъ, что эти двѣ категоріи плательщиковъ (крестьяне общинники съ одной стороны, а частные владѣльцы и казна съ другой) въ этихъ 30 коренныхъ русскихъ губерніяхъ имѣютъ почти равныя имущества и платежныя средства. Но это равенство обложенія относится только къ земскимъ сборамъ, и только къ той части Россіи, гдѣ введены земскія учрежденія; если же взять всю массу прямыхъ налоговъ и разныхъ обязательныхъ платежей (выкупныхъ и земскихъ), и общій итогъ жителей по всей имперіи, то мы вдругъ переходимъ отъ равенства къ страшной несоразмѣрности обложенія. Изъ общей суммы прямыхъ налоговъ и платежей, всего 177 милліоновъ, взимается:

- | | |
|---|-------------------------|
| а) безъ различія сословій (разныхъ пошлинь и сборовъ, торговыхъ и промышленныхъ, падающихъ на крестьянъ, купцовъ и дворянъ) | 18.234,810 или 10 проц. |
| б) съ землевладѣльцевъ | 11.798,127 > 7 > |
| с) съ крестьянъ | 147.102,251 > 83 > |

Итакъ, между тѣмъ какъ по земскимъ раскладкамъ, въ 30 губерніяхъ предметы обложенія, земельныя имущества были признаны равноцѣнными между частными владѣльцами и крестьянами и обложены почти равными сборами, въ об-

щей массѣ прямыхъ налоговъ по всей имперіи неравномѣрность оказывается громадная: 7 проц. противъ 83 проц.; если же раздѣлить первую сумму, то-есть сборы, взимаемые безъ различія сословій поровну, т.-е. по $3\frac{1}{3}$ проц., на разночинцевъ (торговые и промышленные классы), на землевладельцевъ и на крестьянъ, то приходится:

| | |
|-------------------|----------------------|
| на первыхъ . . . | $3\frac{1}{3}$ проц. |
| на вторыхъ . . . | $10\frac{1}{2}$ > |
| на третьихъ . . . | $86\frac{1}{3}$ > |

Кромѣ такой неравномѣрности между различными классами плательщиковъ, оказывается также большая неравномѣрность между податными окладами и доходностью земель. Правда, можно предположить, что нѣкоторая доля прямыхъ налоговъ взимается не съ земли, а съ промысловъ и личнаго труда, но доля эта во всякомъ случаѣ незначительна; по запросамъ, сдѣланнымъ правительствомъ объ относительномъ значеніи земледѣлія къ прочимъ промысламъ, изъ 228 уѣздовъ, приславшихъ отвѣты, только 29 признали въ своихъ мѣстностяхъ преобладающее значеніе промысловъ. Не нужно впрочемъ и запросовъ, чтобы знать, что заработки и отхожіе промыслы составляютъ въ нашемъ крестьянскомъ быту только подспорье земледѣлія, и что всякіе налоги, взимаемые съ крестьянъ, все-таки въ окончательномъ ихъ результатѣ ложатся на земли и сельское хозяйство. Поэтому, чтобы опредѣлить степень благосостоянія сельскаго хозяйства и землевладѣнія вообще, нужно прежде всего вывести отношеніе между доходностью земель и платежами, коими обложены владѣльцы этихъ земель. Если эти платежи обязательны и плательщики извлекаютъ главныя платежныя средства изъ земли, то какъ бы они ни назывались и куда бы ни шли — въ казну, земство, или помѣщику—экономическое ихъ значеніе одинаково: сколько они ниже доходности, столько и остается хозяину прибыли отъ земледѣлія, и наоборотъ.

По этому важнѣйшему экономическому вопросу собраны были въ послѣднее время самыя разностороннія свѣдѣнія, которыя не оставляютъ болѣе сомнѣнія въ знаменательномъ и плачевномъ фактѣ—что платежи сельскихъ податныхъ

сословіи въ Россіи, въ большей части губерній, почти равняются доходности ихъ хозяйствъ, въ нѣкоторыхъ — ихъ превышаютъ и въ общемъ среднемъ итогѣ не оставляютъ ни одной копѣйки съ валового дохода десятины въ сбереженіе домохозяина. Изъ всѣхъ губерній, за исключеніемъ одной Астраханской, двухъ уѣздовъ Воронежской губерніи и Бессарабской области, поступили формальные отзывы управъ и губернскихъ присутствій, формулированные такъ: что доходъ съ земель, находящихся во владѣніи сельскаго податнаго сословія, недостаточенъ для уплаты требуемыхъ съ нихъ сборовъ, или что существующіе сборы несообразны съ средствами крестьянъ.

Въ Астраханской губерніи, доноситъ управа, крестьянское населеніе весьма обезпечено, какъ широкимъ надѣломъ (въ средней сложности по 17,47 десятинъ на душу), такъ и разными промыслами, перевозкой соли и рыбными ловлями. Въ Бендерскомъ уѣздѣ доходы и заработки отъ садоводства, винодѣлія и рыбной ловли даютъ большія прибыли и поселяне, по мнѣнію управы, безбѣдные и частью зажиточные. Изъ Павловскаго уѣзда управа доноситъ нѣсколько законически, что средства крестьянъ удовлетворительны. Наконецъ, кievское соединенное присутствіе замѣчаетъ, что въ тѣхъ мѣстностяхъ, гдѣ всѣ расчеты за землю по выкупу ея окончены, бытъ крестьянъ видимо улучшается и недоимокъ ни по какому сборамъ нѣтъ.

Этими 4-мя отзывами и исчерпывается картина благосостоянія сельскихъ сословіи. Далѣе слѣдуютъ и повторяются съ прискорбнымъ однообразіемъ изъ 228 уѣздовъ сѣтованія о непомерномъ ихъ обремененіи, малой доходности земель, недостаткѣ промысловъ и заработковъ и общія единогласныя заключенія, что доходность земель, едва покрывая платежи, не оставляетъ крестьянамъ никакихъ сбереженій для улучшенія своего быта и сельско-хозяйственной производительности. Заявленія эти не голословныя: по общему своду отзывовъ управъ и другихъ мѣстныхъ учреждений, сборы съ крестьянъ среднимъ числомъ составляютъ по раскладѣ ихъ на десятину:

Государственные — подушныя (по 48 губерніямъ) . . . 52,3 коп.
Поземельные платежи (по 46 губерніямъ) 84,7 »

| | | | |
|---|------|---|---|
| Земскіе сборы (по 28 губерніямъ). | 10,4 | > | . |
| Мірскіе сборы (по 9 губерніямъ). | 16,7 | > | |

Итого. . . 164,1 коп.

Между тѣмъ по свѣдѣніямъ, представленнымъ изъ 32 губерній,
средняя доходность 1 десятины выходитъ равная 169 коп.
Платежи превышаютъ доходность на 1,1 >

По отдѣльнымъ губерніямъ пропорція еще гораздо сильнѣе:

| | | | | |
|--|-----|-------|------------|--------|
| Въ Московской губерніи платежи по рас- кладкѣ на десятины составляютъ | 205 | проц. | доходности | земли. |
| > Архангельской | 137 | > | > | > |
| > Петербургской | 184 | > | > | > |
| > Пензенской | 128 | > | > | > |
| > Новгородской | 122 | > | > | > |

Мы останавливаемся на этомъ послѣднемъ выводѣ, какъ на общемъ и окончательномъ заключеніи экономическаго положенія русскаго землевладѣнія и стараемся свести разные факты, заимствованные изъ отзывовъ и мнѣній мѣстныхъ жителей и учреждений въ одну общую картину. Картину эту мы представимъ въ слѣдующихъ главныхъ чертахъ.

Помѣстное сословіе, которое при освобожденіи крестьянъ понесло значительные убытки и должно было, по мнѣнію многихъ мнительныхъ дворянъ-помѣщиковъ, погибнуть среди общаго хозяйственнаго разстройства, въ дѣйствительности потерпѣло менѣе, чѣмъ прочія сельскія сословія; правда, отдѣльныя личности, владѣльцы, обремененные долгами и запашками, а равно и тѣ помѣщики, которые своими хозяйствами не занимались и эксплуатировали ихъ заочно чрезъ управляющихъ и приказчиковъ, пришли вскорѣ послѣ крестьянской реформы въ полную несостоятельность. Но общая масса землевладѣльцевъ скорѣе выгадала, чѣмъ проиграла; хозяйства ихъ приняли болѣе интензивный характеръ; господскія запашки сократились, но большая часть помѣщиковъ сохранила за собой для посѣва лучшія угодья, ближайшія навозныя поля, а запольныя пашни и отхожія пустоши сдали крестьянамъ по цѣнамъ довольно выгоднымъ и возвышающимся изъ года въ годъ въ непрерывной прогрессіи. Это обстоятельство, постоянное возвышеніе цѣнъ какъ

арендныхъ, такъ и продажныхъ, на всѣ удобныя земли, во всѣхъ краяхъ Россіи, составляетъ, по нашему мнѣнію, полнѣйшее доказательство, что доходность землевладѣнія возрастаетъ, и что жалобы на упадокъ сельскаго хозяйства не имѣютъ основанія.

Перехода затѣвъ въ другой категоріи землевладѣльцевъ, къ крестьянскимъ сельскимъ обществамъ, мы встрѣчаемъ явленія, отчасти другъ другу противорѣчащія: съ одной стороны, крестьяне являются повсемѣстно то въ составѣ цѣлыхъ обществъ, то отдѣльными товариществами и домохозяевами, арендаторами и покупателями помѣщичьихъ земель, что несомнѣнно доказываетъ, что они расширяютъ свой хозяйства, и имѣютъ, если не денежные, то рабочія излишнія силы, для которыхъ ищутъ прижѣненія и занятія. Но, съ другой стороны, поражаетъ тотъ фактъ, что число безземельныхъ крестьянъ быстро умножается, что въ нѣкоторыхъ губерніяхъ оно уже достигло 10—16% всего сельскаго населенія, что также несомнѣнно свидѣтельствуетъ объ упадкѣ общаго уровня благосостоянія земледѣльцевъ. Отчеты мѣстныхъ учреждений и жителей изъ всѣхъ губерній, кромѣ двухъ-трехъ уѣздовъ, подтверждаютъ это печальное положеніе, приписывая стѣсненіе крестьянъ тягости ихъ подушныхъ и поземельныхъ платежей. Это кажущееся противорѣчіе соглашается тѣмъ, что изъ общей массы крестьянъ постепенно выдѣляются слабѣйшіе хозяева и одинокіе работники, приходящіе въ разореніе отъ кризиса, постигшаго всѣ отрасли сельскаго хозяйства, отъ вздорожанія оброчныхъ статей, топлива, выгоновъ, кони они пользовались въ прежнія времена за безцѣнокъ или даже бесплатно, между тѣмъ какъ другая часть сельскихъ сословій болѣе состоятельная, нѣсколько зажиточная, еще выдерживаетъ этотъ критическій переворотъ и, предвидя дальнѣйшее возвышеніе земельныхъ цѣвъ, старается приобрести въ собственность сжегнныя уголья, чтобы избавиться отъ зависимости ихъ владѣльцевъ.

Но это распадненіе крестьянскаго сословія и быстрый приростъ сельскаго пролетаріата въ нѣкоторыхъ мѣстностяхъ—явленіе почти неизбежное во всякомъ гражданскомъ обществѣ, было въ Россіи ускорено фискальными мѣрами и вообще всей податной системой, принятой въ прежнія времена

и, въ сожалѣнію, пережившей крестьянскую реформу. Эта причина парализовала отчасти всѣ дѣйствія реформы. Выкупные платежи, совпадая съ возвышеніемъ прамыхъ налоговъ почти вдвое, питейнаго сбора на 50% и мірскихъ расходовъ рубль на рубль, пали невыносимой тягостью на бытъ этого сословія, который предполагалось улучшить. Когда мы читаемъ въ отзывахъ 46 губерній, что платежи сельскихъ податныхъ сословій почти равняются доходности ихъ земель, когда эти выводы подтверждаются отзывами правительственныхъ властей и официальныхъ комиссій, то мы спрашиваемъ, какія еще требуются и прискиваются другія причины разстройства крестьянскаго быта, какія еще собираются свѣдѣнія, производятся изслѣдованія о разныхъ неурядицахъ сельскаго нашего строя, когда главнѣйшая изъ нихъ, существенная, признана и заявлена гласно и единодушно всѣми мѣстными учрежденіями и властями, земскими и административными: губернаторами, губернскими присутствіями, статистическими комитетами, земскими управами, мировыми посредниками изъ 32 коренныхъ великороссійскихъ губерній ¹⁰⁾.

Заключаемъ этимъ наши изслѣдованія о поземельномъ бытѣ въ Россіи.

Помѣстное и частное землевладѣніе, очень шаткое на Руси до Петра Великаго, поддержанное крѣпостнымъ правомъ въ теченіи XVII столѣтія, потомъ временно и случайно усиленное всемилостивѣйшими пожалованіями императрицъ XVIII ст.; съ другой стороны, подрываемое порядкомъ наслѣдованія и самовластными конфискаціями тѣхъ же имуществъ, и наконецъ разстроенное отлученіемъ (абсентеизмомъ) крупныхъ землевладѣльцевъ въ царствованія Александра и Николая, помѣстное владѣніе, говоримъ, со времени освобожденія крестьянъ, видимо склоняется въ ликвидаціи, въ распродажѣ недвижимыхъ имуществъ, къ упраздненію господскихъ хозяйствъ и запашекъ. Непроизводительность хлѣбопашества въ сѣверо-западной навозной полосѣ, недостатокъ рабочихъ силъ въ юго-восточной, но всего болѣе недостатокъ энергіи и сельско-хозяйственныхъ познаній въ

высшихъ и среднихъ классахъ жителей — суть главные причины этого переворота, изъ коего исключается только черноземная и центральная полоса, изобилующая и хлѣбородной почвой, и рабочимъ населеніемъ.

Землевладѣніе, разумѣя подъ этимъ словомъ и право собственности, и право пользованія, т.-е. арендованіе, эксплуатацію земель, переходитъ отъ прежнихъ помѣщиковъ дворянскаго происхожденія къ двумъ разрядамъ новыхъ владѣльцевъ: промышленникамъ, торговцамъ, спекулянтамъ, скупающимъ или арендующимъ оптомъ большія имѣнія, и къ крестьянамъ, раскупающимъ или снимающимъ тѣ же земли по мелкимъ участкамъ. Объ этомъ ходѣ повелельнаго нашего быта заявляется со всѣхъ краевъ Россіи такъ единогласно и настойчиво, что мы признаемъ эту черту главной характеристикою современнаго нашего соціально-аграрнаго положенія. Далѣе представляются слѣдующія соображенія, истекающія изъ этого главнаго факта.

Торгово-промышленный людъ, въ настоящее время раскупающій на расхватъ упраздненныя господскія хозяйства, имѣетъ очень мало шансовъ удержать за собою эти новыя владѣнія и упрочить ихъ въ своихъ родахъ; этотъ классъ собственниковъ, хотя и располагаетъ капиталами болѣе обильными, чѣмъ прежніе помѣщики, но за то имѣетъ еще менѣе познаній о сельскомъ хозяйствѣ, еще менѣе склонности къ сельскимъ промысламъ и мирнымъ занятіямъ хлѣбопашествомъ. Привыкнувъ въ спекулятивныхъ своихъ предпріятіяхъ къ быстрымъ, краткосрочнымъ оборотамъ, преслѣдуя и въ хозяйственномъ своемъ управленіи торговую систему извлеченія наибольшей, непосредственной прибыли изъ ватраченнаго капитала, наши русскіе торговцы, купцы, сѣмщики въ степныхъ губерніяхъ, евреи въ западномъ краѣ, концессионеры и строители желѣзныхъ дорогъ, разночинцы, нажившіе громадные капиталы въ спекуляціяхъ нашего времени, отличаются всѣми достоинствами отважныхъ предпринимателей, но и всѣми недостатками дурныхъ хозяевъ. Точно такъ, какъ винные откупщики, реализировавшіе при ликвидаціи своихъ дѣлъ громадные капиталы и раскупившіе въ послѣдующіе годы дома и имѣнія, не умѣли справиться съ своими новыми хозяйствами и нынѣ, послѣ 15 лѣтъ, пришли въ полную не-

состоятельность, такъ и эти скупщики и съемщики дворянскихъ имѣній, чрезъ нѣсколько лѣтъ, неизбежно равстроятъ свои хозяйства хищнической и невѣжественной культурой, и исчезнуть безслѣдно, какъ блестящія, но мгновенные метеоры, похитивъ только изъ цѣнности и доходности русской земли много милліоновъ, которые такимъ образомъ будутъ переведены изъ недвижимаго имущества въ движимое, изъ сельскихъ сословій въ городскіе, и отчасти изъ Россіи въ другія страны.

Изъ этого слѣдуетъ, что коренное, дѣйствительное землевладѣніе все-таки остается и усиливается въ рукахъ крестьянства; что, несмотря на неблагоприятныя обстоятельства, въ какія они поставлены, земледѣльцы являются вездѣ въ Россіи главными покупателями и кортомщиками земель, и хотя они располагаютъ очень скудными денежными средствами, но находятъ еще возможность, посредствомъ разныхъ хозяйственныхъ изворотовъ, увеличивать свои раснашен и округлять свои надѣльные владѣнія.

Мы не ставили здѣсь вопроса о пользѣ или вредѣ такого хода поземельнаго нашего устройства. Мы свидѣтельствуемъ только о самомъ явленіи, о фактѣ, подтверждаемомъ единогласными отзывами изъ разныхъ краевъ Россіи, и считаемъ себя въ правѣ изъ него заключить, что будущность Россіи принадлежитъ крестьянской поземельной собственности. Еслибъ мы вѣрили, что правительственными мѣропріятіями можно измѣнить этотъ ходъ и отклонить въ другое русло теченіе экономическаго развитія страны, и еслибъ мы желали этого, то предложили бы единственное средство, которое на нашемъ разумѣнію можетъ предотвратить измеленіе и демократизацію поземельной собственности: мы бы предложили возстановить петровскій законъ единонаслѣдія, отмѣнить общинное владѣніе, и аккрѣпить всѣ имущества въ преемственной и родовой собственности дворянскихъ фамилій и крестьянскихъ семействъ. Но мы, напротивъ, убѣждаемся исторіей помѣстнаго права въ Россіи, что нѣтъ закона, который бы былъ болѣе противенъ народному духу и чувству, какъ наслѣдованіе по старшинству или меньшинству, и если попытка гениальнаго преобразователя, переломавшаго весь нашъ общественный строй, въ этомъ единственномъ случаѣ

не удалась, то мы не видимъ никакой возможности возобновить эти опыты введенія или укрѣпленія аристократическаго и помѣстнаго элемента въ наше время. Затѣмъ не остается ничего болѣе, какъ помириться съ дѣйствительностью и признать непреложность бытовыхъ началъ, подъ коими жила древняя Русь и живетъ новая Россія. Эти начала — равное наслѣдованіе, семейные раздѣлы и мірское владѣніе даютъ, очевидно, значительный перевѣсъ сельскимъ обществамъ, крестьянскому владѣнію передъ помѣщицкимъ, частнымъ, потому что послѣднее изъ рода въ родъ все мельчаетъ и дробится, подраздѣляясь между наслѣдниками, а первое остается въ цѣломъ своемъ составѣ, подраздѣляемомъ между членами общества, но нераздѣльнымъ въ общемъ своемъ объемѣ. Сохранятся ли или измѣнятся эти начала при дальнѣйшемъ ихъ развитіи, распадется ли мірское наше общество, перейдетъ ли оно въ другую форму вольной ассоціаціи, товарищества или рабочей артели — это вопросы правды, которые могутъ служить предметомъ остроумныхъ гаданій, но не серьезнаго обсуждения, и мы можемъ ихъ предоставить рѣшенію грядущихъ поколѣній.

Въ настоящее время мы только усматриваемъ слѣдующій фактъ, о коемъ и свидѣтельствуемъ: право частнаго владѣнія, помѣстное и вотчинное, и право наслѣдованія никогда не имѣли на Руси прочной, легальной основы; они были поддержаны искусственными и отчасти насильственными мѣрами, верстаньемъ помѣстій служилыхъ людей, пожалованьемъ имѣній высшимъ придворнымъ чинамъ, запрещеніемъ владѣть населенными имѣніями лицамъ, не принадлежащимъ къ потомственному дворянству и главное — крѣпостнымъ правомъ. Какъ только пошатнулись эти искусственныя сооруженія, такъ и возстановилось прежнее теченіе нашего экономическаго быта: земли начали переходить изъ частнаго владѣнія въ мірское, отъ помѣщиковъ и вотчинниковъ къ крестьянамъ-хлѣбопашцамъ и къ сельскимъ обществамъ; и такъ какъ этотъ переходъ, по нашему разумнію, есть неизбежное и естественное послѣдствіе нашего общественнаго и земскаго строя, то и слѣдуетъ не приостанавливать его, а регулировать, не препятствовать ему,

а содѣйствовать, лишь бы онъ совершился мирнымъ путемъ, безъ насилій и нарушеній правъ частныхъ лицъ и сельскихъ обществъ.

ПРИМѢЧАНІЯ.

1) Исчисленіе помѣщиковъ и крестьянъ по разрядамъ сдѣлано было въ первый разъ академикомъ Кеппеномъ, по 8-й ревизіи 1836 года, второй разъ Тройницкимъ, по 10-й ревизіи 1858 года. Въ сочиненіи этого послѣдняго (Крѣпостное населеніе въ Россіи по 10-й ревизіи, С.-Петербургъ. 1861 года) выведена разность между этими двумя ревизіями, которая и служила намъ руководствомъ при нашихъ исчисленіяхъ.

Въ Европейской Россіи, безъ земли войска донскаго, было:

| | По 8-й ревизіи. | | По 10-й ревизіи. | |
|--|-----------------|-----------------------------------|------------------|-----------------------------------|
| | Владѣльцевъ. | У нихъ крѣпостныхъ мужскаго пола. | Владѣльцевъ. | У нихъ крѣпостныхъ мужскаго пола. |
| а) безпомѣстныхъ владѣльцевъ | 17,763 | 62,188 | 3,638 | 12,045 |
| б) помѣщиковъ, имѣющихъ: | | | | |
| до 21 души крестьянъ | 58,457 | 450,037 | 41,016 | 327,534 |
| отъ 21 до 100 душъ | 30,417 | 1,500,357 | 35,498 | 1,666,073 |
| „ 101 „ 500 „ | 16,740 | 3,634,194 | 19,930 | 3,925,102 |
| „ 501 „ 1,000 „ | 2,278 | 1,562,831 | 2,421 | 1,569,868 |
| болѣе 1,000 душъ | 1,453 | 3,556,959 | 1,382 | 3,050,540 |
| Итого. | 109,340 | 10,704,378 | 100,247 | 10,539,137 |
| Всего. | 127,103 | 10,766,561 | 103,880 | 10,551,182. |

Сравненіе между собою приведенныхъ здѣсь чиселъ представляетъ слѣдующіе выводы:

а) Въ теченіи 22-хъ лѣтъ, прошедшихъ отъ 8-й до 10-й переписи, общее число владѣльцевъ уменьшилось на 18¼ процентовъ, а число крестьянъ только на 2 процента, что обозначаетъ сосредоточеніе крѣпостного владѣнія крестьянами въ меньшемъ числѣ рукъ, или уменьшеніе раздробленности населенныхъ крѣпостными людьми имѣній;

б) число безпомѣстныхъ дворянъ и число принадлежащихъ имъ крестьянъ уменьшилось, то и другое, почти въ пять разъ. Этотъ разрядъ владѣльцевъ не могъ увеличиться со времени 8-й ревизіи, вслѣдствіе запрещенія съ 1841 года безпомѣстнымъ дворянамъ приобрѣтать крестьянъ; а такъ какъ

они, съ того же времени, не могли и продавать своихъ крестьянъ безъ земли, то и слѣдуетъ предположить, что значительная часть изъ числа 50,000 душъ, принадлежавшихъ имъ крестьянъ, составляющая разность между двумя ревизіями, была отпущена владѣльцами на волю;

в) число помѣщиковъ уменьшилось на $8\frac{1}{2}$ (8,31%), а принадлежащихъ имъ крестьянъ на $1\frac{1}{2}$ (1,30%) процента.

Но по разнымъ разрядамъ помѣщиковъ произошли слѣдующія замѣчательныя измѣненія:

въ группѣ малопомѣстныхъ владѣльцевъ, значительно уменьшилось число мелкопомѣстныхъ помѣщиковъ и принадлежащихъ имъ крестьянъ, число же владѣльцевъ отъ 21 до 100 душъ ощутительно увеличилось, равно какъ и число ихъ крестьянъ; вообще, по этой группѣ, число малопомѣстныхъ владѣльцевъ ощутительно уменьшилось, число же принадлежащихъ имъ крестьянъ осталось почти то же, съ весьма незначительнымъ прибавленіемъ.

Число среднепомѣстныхъ владѣльцевъ (отъ 101 до 500 душъ) значительно возрасло, число ихъ крестьянъ также увеличилось, но не въ столь ощутительномъ размѣрѣ.

Наконецъ, въ группѣ великопомѣстныхъ владѣльцевъ нѣсколько увеличилось число владѣльцевъ отъ 501 до 1,000 душъ, число же крестьянъ ихъ осталось прежнее; а число владѣльцевъ болѣе 1,000 душъ, равно какъ и число ихъ крестьянъ, ощутительно уменьшилось; вообще, по этой группѣ, число великопомѣстныхъ владѣльцевъ увеличилось почти неощутительно, а число принадлежащихъ имъ крестьянъ уменьшилось очень значительно.

Общій выводъ относительно помѣщиковъ представляется, слѣдовательно, въ такомъ видѣ, что въ послѣднюю четверть столѣтія, значительное число крестьянъ перешло изъ владѣнія мелкопомѣстныхъ и самихъ большихъ помѣщиковъ во владѣніе среднихъ помѣщиковъ, и особенно тѣхъ, которымъ мы придаемъ названіе среднепомѣстныхъ, т.е. имѣющихъ отъ 101 до 500 душъ. Уменьшеніе числа крестьянъ во владѣніи мелкопомѣстныхъ помѣщиковъ совершилось, вѣроятно наиболѣе по продажамъ, вслѣдствіе невыгодности вообще владѣнія крестьянами въ небольшомъ числѣ; у большихъ же помѣщиковъ болѣе по раздробленію имѣній, по наследству. Во всякомъ случаѣ этотъ выводъ обнаруживаетъ, по нашему мнѣнію, улучшение состоянія среднепомѣстныхъ собственниковъ, — результатъ удовлетворительный въ общемъ государственнo-экономическомъ значеніи.

Относительно земли войска донского, не вошедшей въ эти соображенія, ограничимся замѣчаніемъ, что по 8-й ревизіи считалось тамъ крестьянъ 103,550 душъ мужскаго пола, число же владѣльцевъ не было показано; по 9-й—3,090 владѣльцевъ и 127,154 души крестьянъ; по 10-й—2,911 владѣльцевъ и 143,263 души крестьянъ; слѣдовательно, тамъ число крестьянъ ощутительно увеличилось, вѣроятно переселеніемъ изъ другихъ губерній; число же владѣльцевъ въ послѣднее время уменьшилось, какъ и въ большей части Европейской Россіи.

3) Число и значительность долей землевладѣнія.

(По свѣдѣніямъ)

| № № | ГУБЕРНІИ. | ЧИСЛО ЗЕМЛЕВЛАДѢЛЬ | | | |
|-----|-----------------------------|----------------------------|----------------------------------|----------------------------|----------------------------------|
| | | Отъ 1 до 100 дес. | | Отъ 100 до 500 дес. | |
| | | Число владѣль- цевъ. | Количество владѣмой земли. | Число владѣль- цевъ. | Количество владѣмой земли. |
| 1 | Архангельская | 36 | 955 | 5 | 951 |
| 2 | Астраханская | 6 | 271 | 14 | 4,030 |
| 3 | Бессарабская | с в | ѣ д ѣ | н і | и |
| 4 | Вилецкая | 4,686 | 141,025 | 1,400 | 311,112 |
| 5 | Витебская | 2,252 | 58,621 | 808 | 193,551 |
| 6 | Владимирская | 3,376 | 92,971 | 1,295 | 312,751 |
| 7 | Вологодская | 3,919 | 67,463 | 301 | 67,032 |
| 8 | Волынская | 2,425 | 55,250 | 700 | 229,283 |
| 9 | Воронежская | 2,691 | 121,033 | 930 | 192,346 |
| 10 | Вятская | 1,962 | 22,737 | 103 | 23,204 |
| 11 | Гродненская | с в | ѣ д ѣ | н і | и |
| 12 | Екатеринославская | 629 | свѣдѣ | 1,196 | н і и |
| 13 | Казанская | 128 | 5,572 | 289 | 75,175 |
| 14 | Калужская | 3,873 | 89,263 | 1,079 | 253,691 |
| 15 | Кіевская | 1,033 | свѣдѣ | 444 | н і и |
| 16 | Ковенская | 5,049 | 170,845 | 1,405 | 324,190 |
| 17 | Костромская | 5,439 | 171,412 | 2,014 | 359,276 |
| 18 | Курляндская | с в | ѣ д ѣ | н і | и |
| 19 | Курская | 9,851 | 216,533 | 1,662 | 372,322 |
| 20 | Лифляндская | с в | ѣ д ѣ | н і | и |
| 21 | Минская | 4,809 | 112,397 | 822 | 195,855 |
| 22 | Могилевская | 6,867 | 130,967 | 823 | 192,116 |
| 23 | Московская | 1,517 | 42,472 | 941 | 228,811 |
| 24 | Нижегородская | 5,670 | 226,818 | 1,092 | 276,000 |
| 25 | Новгородская | 8,682 | 293,739 | 2,208 | 574,500 |

губернаторовъ).

ЦЕВЬ И ПРОСТРАНСТВО ВЛАДѢМОЙ ИМИ ЗЕМЛИ.

| Отъ 500 до 1000 дес. | | Свыше 1000 дес. | | В с е г о. | |
|----------------------|----------------------------|--------------------|----------------------------|--------------------|----------------------------|
| Число владѣльцевъ. | Количество владѣмой земли. | Число владѣльцевъ. | Количество владѣмой земли. | Число владѣльцевъ. | Количество владѣмой земли. |
| — | — | 1 | 18,955 | 42 | 20,861 |
| 4 | 2,714 | 23 | 67,717 | 47 | 74,782 |
| н е | п о л | у ч е | н о. | | |
| 362 | 234,007 | 354 | 1,068,160 | 6,802 | 1,754,304 |
| 229 | 166,675 | 431 | 1,666,643 | 3,720 | 2,065,490 |
| 295 | 207,763 | 345 | 705,355 | 5,311 | 1,318,840 |
| 52 | 35,968 | 34 | 67,355 | 4,806 | 237,918 |
| 470 | 279,548 | 550 | 2,258,871 | 4,145 | 2,822,962 |
| 238 | 145,691 | 266 | 908,471 | 4,126 | 1,867,541 |
| 24 | 13,785 | 63 | 801,188 | 2,152 | 840,864 |
| н е | п о л | у ч е | н о. | | |
| 582 | н е | 762 | получено. | 3,169 | 2,946,362 |
| 121 | 119,134 | 149 | 411,705 | 687 | 611,586 |
| 241 | 165,432 | 189 | 448,759 | 5,362 | 1,032,145 |
| 345 | н е | 507 | получено. | 2,829 | 2,201,972 |
| 323 | 227,025 | 293 | 819,739 | 7,070 | 1,541,799 |
| 480 | 327,568 | 482 | 2,159,373 | 8,415 | 8,017,629 |
| н е | п о л | у ч е | н о. | | |
| 350 | 233,618 | 196 | 521,697 | 12,059 | 1,344,170 |
| н е | п о л | у ч е | н о. | | |
| 279 | 196,574 | 601 | 4,293,562 | 6,511 | 4,798,388 |
| 301 | 210,670 | 530 | 1,627,726 | 8,521 | 2,161,479 |
| 236 | 166,338 | 146 | 345,611 | 2,840 | 782,732 |
| 320 | 215,528 | 337 | 1,483,112 | 7,419 | 2,201,458 |
| 141 | 531,638 | 1,002 | 3,537,434 | 12,033 | 4,937,311 |

| № № | ГУБЕРНІИ. | ЧИСЛО ЗЕМЛЕВЛАДѢЛЬ | | | |
|-----|----------------------------|----------------------------|----------------------------------|----------------------------|----------------------------------|
| | | Отъ 1 до 100 дес. | | Отъ 100 до 500 дес. | |
| | | Число владѣль- цевъ. | Количество владѣмой земли. | Число владѣль- цевъ. | Количество владѣмой земли. |
| 26 | Олонецкая | 328 | 7,536 | 122 | 31,665 |
| 27 | Оренбургская | 17 | 862 | 42 | 11,392 |
| 28 | Орловская | 4,623 | 105,766 | 1,128 | 283,656 |
| 29 | Пензенская | 1,816 | 46,379 | 678 | 160,294 |
| 30 | Пермская | с в | ѣ д ѣ | н і | й |
| 31 | Подольская | 1,482 | 27,955 | 607 | 164,226 |
| 32 | Полтавская | 83,223 | 1,026,223 | 2,513 | 521,556 |
| 33 | Псковская | 7,681 | 220,998 | 1,885 | 386,441 |
| 34 | Рязанская | 10,752 | свѣд | 1,698 | ѣнѣй |
| 35 | Самарская | 1,620 | 62,573 | 582 | 146,047 |
| 36 | С.-Петербургская | с в | ѣ д ѣ | н і | й |
| 37 | Саратовская | 1,452 | 39,875 | 966 | 247,190 |
| 38 | Симбирская | 1,795 | 42,469 | 617 | 154,623 |
| 39 | Смоленская | 6,046 | 173,569 | 2,074 | 495,220 |
| 40 | Таврическая | 2,891 | 24,555 | 398 | 101,753 |
| 41 | Тамбовская | 4,698 | 117,634 | 1,490 | 397,911 |
| 42 | Тверская | 20,056 | 247,620 | 4,735 | 543,449 |
| 43 | Тульская | 5,168 | 110,445 | 1,862 | 443,135 |
| 44 | Уфимская | 477 | 18,156 | 341 | 85,302 |
| 45 | Харьковская | с в | ѣ д ѣ | н і | й |
| 46 | Херсонская | 1,894 | 84,513 | 1,802 | 423,092 |
| 47 | Черниговская | с в | ѣ д ѣ | н і | й |
| 48 | Эстляндская | 849 | 38,000 | 30 | 9,700 |
| 49 | Ярославская | 10,629 | 230,944 | 1,609 | 364,205 |
| | Итого | 242,397 | 4,546,416 | 44,720 | 9,156,553 |

Всѣхъ владѣльцевъ 3 высшихъ разрядовъ, имѣющихъ болѣе 100 десятинъ 71,112 лицъ.
У нихъ земли десятинъ 65,177,227

Свѣдѣнія эти неполны, потому что изъ восьми губерній недостаетъ губернаторскихъ показаній. Но въ трудахъ податной комиссіи они пополнены и показаны въ 49 губерніяхъ слѣдующія числа десятинъ:

ЦЕВЬ И ПРОСТРАНСТВО ВЛАДЪЕМОЙ ИМИ ЗЕМЛИ.

| Отъ 500 до 1000 дес. | | Свыше 1000 дес. | | В с е г о. | |
|----------------------|-----------------------------|--------------------|-----------------------------|--------------------|-----------------------------|
| Число владѣльцевъ. | Количество владѣемой земли. | Число владѣльцевъ. | Количество владѣемой земли. | Число владѣльцевъ. | Количество владѣемой земли. |
| 49 | 35,671 | 94 | 503,104 | 593 | 577,976 |
| 39 | 26,961 | 101 | 1.191,920 | 190 | 1.231,185 |
| 264 | 199,928 | 179 | 517,379 | 6,194 | 1.106,729 |
| 215 | 151,670 | 260 | 888,568 | 2,969 | 1.246,911 |
| в е п о л у ч е н о. | | | | | |
| 414 | 296,002 | 550 | 1.231,166 | 3,053 | 1.719,349 |
| 501 | 247,828 | 419 | 1.015,584 | 86,656 | 2.911,191 |
| 443 | 293,010 | 416 | 1.038,276 | 10,425 | 1.938,725 |
| 349 | н е | 289 | п о л у | 13,088 | ч е н о. |
| 242 | 183,364 | 695 | 3.047,456 | 3,139 | 3.439,440 |
| в е п о л у ч е н о. | | | | | |
| 347 | 250,551 | 519 | 2.207,679 | 3,284 | 2.745,295 |
| 212 | 154,558 | 271 | 769,802 | 2,895 | 1.121,452 |
| 533 | 369,716 | 603 | 1.560,542 | 9,256 | 2.599,047 |
| 256 | 173,135 | 634 | 2.431,186 | 4,179 | 2.730,629 |
| 413 | 294,654 | 391 | 1.064,062 | 6,992 | 1.874,261 |
| 454 | 335,982 | 384 | 1.005,275 | 25,629 | 2.132,326 |
| 411 | 278,229 | 190 | 421,050 | 7,631 | 1.252,859 |
| 128 | 101,953 | 231 | 1.572,587 | 1,177 | 1.777,998 |
| в е п о л у ч е н о. | | | | | |
| 659 | 433,949 | 824 | 2.424,838 | 5,179 | 3.366,392 |
| в е п о л у ч е н о. | | | | | |
| 48 | 47,100 | 340 | 1.506,700 | 1,267 | 1.601,500 |
| 230 | 184,919 | 171 | 471,170 | 12,639 | 1.251,238 |
| 11,600 | 7.538,856 | 14,822 | 48.174,727 | 313,529 | 74.664,777 |

Земель сельскаго податнаго населенія 146.103,720 дес.
 „ оставшихся въ распоряженіи помѣщичьихъ 63.734,697 „
 „ оставшихся въ завѣдываніи удѣловъ 5.517,232 „
 „ принадлежащихъ къ населеннымъ имѣніямъ дворянъ,
 купцовъ и другихъ, а также принадлежащихъ городамъ. 24.654,990 „

Итого 240.010,639 дес.

*) Городскія земли.

Названіе городовъ, имѣющихъ болѣе 10,000 дес. общественной земли.

| | Число всѣхъ жителей мужскаго пола. | Число домовладельцевъ. | Число десятинъ городскихъ земель. |
|--|------------------------------------|------------------------|-----------------------------------|
| Бель | 811 | 263 | 27,458 |
| Меленки | 2,382 | 527 | 14,037 |
| Новочеркасскъ | 9,638 | 3,167 | 45,741 |
| Казань | 35,887 | 4,298 | 13,118 |
| Васильковъ | 6,112 | 1,459 | 10,871 |
| Оренбургъ | 15,930 | 1,821 | 15,960 |
| Колмъ | 2,095 | 818 | 12,760 |
| Николаевскъ | 3,389 | 639 | 15,007 |
| Новоузенскъ | 3,545 | 1,066 | 76,546 |
| Саратовъ | 45,449 | 6,021 | 81,098 |
| Вольскъ | 13,623 | 3,409 | 40,597 |
| Камышинъ | 5,288 | 583 | 42,970 |
| Петровскъ | 5,162 | 1,200 | 14,935 |
| Квалынкскъ | 6,698 | 2,167 | 16,020 |
| Царицынъ | 4,658 | 995 | 15,165 |
| Дубовка | 5,888 | 1,106 | 12,884 |
| Сызрань | 10,120 | 2,336 | 13,356 |
| Феодосія | 5,446 | 1,068 | 11,045 |
| Херсонъ | 22,796 | 3,845 | 22,465 |
| Ананьевъ | 4,097 | 1,385 | 11,805 |
| Николаевъ (Херсонской губерні) | 33,435 | 5,151 | 17,379 |
| Симбирскъ | 13,826 | 1,525 | 19,943 |

Изъ прочихъ городскихъ поселеній, коихъ общее число 599, около 2/3, а именно 374 имѣютъ городскихъ общественныхъ земель болѣе 10,000 десятинъ.

| | |
|---|---------|
| Всѣхъ городовъ считается | 599 |
| Мѣстечекъ, посадовъ и заштатныхъ город. | 1,608 |
| Въ нихъ дворовъ | 534,872 |
| „ „ домовладельцевъ | 477,009 |

*) Земли разныхъ казачьихъ войскъ состоятъ по новѣйшимъ свѣдѣніямъ:

| | Десятинъ. | на 1 душу м. п. десат. | всѣхъ ж. мужск. п. | въ томъ числѣ офиц. |
|---------------------------|------------|------------------------|--------------------|---------------------|
| Войска Донскаго | 14,524,870 | 30 | 485,857 | 1,955 |
| „ Кубанскаго | 9,508,000 | 39 | 244,101 | 1,047 |
| „ Терскаго | 1,971,000 | 32 | 60,899 | 282 |
| „ Астраханскаго | 681,415 | 66 | 10,273 | 98 |

| | | | | |
|-----------------------|------------|-----|---------|-----|
| » Оренбургскаго . . . | 7.678,204 | 64 | 118,901 | 333 |
| » Уральскаго . . . | 6.544,738 | 111 | 59,244 | 256 |
| Итого | 40.908,227 | — | 979,275 | — |

⁵⁾ По „Военно-статистическому Сборнику“ (стр. 203) всѣхъ удобныхъ земель считается въ Россіи:

| | тысячъ десятинъ. | въ проц. |
|--------------------------------------|------------------|-----------|
| свободныхъ казенныхъ | 125,787 | 30 |
| крестьянъ государственныхъ | 62,667 | 14,7 } 21 |
| » удѣльныхъ | 4,336 | |
| » помѣщичьихъ | 22,400 | |
| разныхъ владѣльцевъ | 90,364 | 20,9 |
| помѣстнаго дворянства | 82,446 | 19,3 |
| горнозаводскихъ | 16,950 | 4,0 |
| разной | 11,902 | 2,8 |
| свободныхъ удѣльныхъ | 7,055 | 1,6 |
| городскихъ | 1,710 | 0,4 |
| Всего | 426,617 | — |

Исчисленіе это не соглашается съ свѣдѣніями, представленными губернаторами о пространствѣ частныхъ владѣній, которыя мы выше выписали, и по которымъ всѣхъ земель частнаго владѣнія считается въ 41 губерніи 74 милліона десятинъ, между тѣмъ какъ въ этой таблицѣ выходитъ земель помѣщичьихъ 82 милл. и разныхъ владѣльческихъ 90 милл., итого 172 милл. Эта значительная разница происходитъ отъ того, что въ таблицѣ „Военнаго Сборника“ включены въ число владѣльческихъ дачъ земли казацкія, инородческія и сибирскія. Въ нашихъ дальнѣйшихъ изслѣдованіяхъ мы исключаемъ ихъ изъ общаго разсчета и рассматриваемъ ихъ, какъ колониальную территорію. Кромѣ того, число десятинъ владѣнія помѣщичьихъ крестьянъ показано ошибочно 22 милл. вмѣсто 35 милл.

⁶⁾ Въ „Трудахъ Ком. объ изсл. сельск. хоз.“ мы находимъ слѣдующія свѣдѣнія объ арендныхъ цѣнахъ въ этой полосѣ:

| Курской губерніи: | З а д е с я т н ю . | | Въ 3-лѣтней сложности. |
|--------------------------------|---------------------|--------|--|
| | озимую | яровую | |
| въ Щигровскомъ уѣздѣ | 14—20 | 10—12 | 8 — 10 ¹ / ₂ |
| » Тамскомъ уѣздѣ | 11—16 | 8—12 | 6 ¹ / ₂ — 9 ¹ / ₂ |
| » Курскомъ уѣздѣ | 8—20 | 6—15 | 4 ³ / ₂ — 11 ¹ / ₂ |
| Тамбовской губерніи: | | | |
| въ Липецкомъ уѣздѣ | 10—13 | 9—10 | 6 ¹ / ₂ — 7 ² / ₂ |
| » Тамбовскомъ уѣздѣ | 8—15 | 6—13 | 4 ² / ₂ — 9 ¹ / ₂ |
| » Козловскомъ уѣздѣ | 10—17 | 6—15 | 7 ¹ / ₂ — 10 ² / ₂ |

7) Чтобы насъ не заподозрили въ пристрастномъ отзывѣ объ этихъ остзейскихъ порядкахъ, мы должны объяснить, что всѣ эти свѣдѣнія заимствованы изъ доклада коммиссiи для изслѣдованiя сельскаго хозяйства, а въ докладъ они вошли по заявленiямъ мѣстныхъ землевладѣльцевъ, статистическихъ и сельско-хозяйственныхъ обществъ, канцелярiй дворянства, окружныхъ инспекторовъ, т.-е. мѣстныхъ жителей и учреждений, имѣющихъ, какъ извѣстно, въ этомъ привилегированномъ краѣ преимущественно сословно-дворянскiй характеръ. Главныя черты, которыя выясняются изъ этихъ свѣдѣнiй, слѣдующiя: а) земли, продаваемыя крестьянамъ по добровольному (?) соглашенiю съ помѣщиками, на 30 и до 50%, дороже средней продажной цѣны; б) арендная плата, полагаемая на крестьянъ, на 25% выше обыкновенной арендной цѣны; въ Курляндiи аренда за дѣлыя имѣнiя 6—7 рублей съ десятины, а за крестьянскiе участки 8 рублей; с) такъ какъ въ той же Курляндiи, по тѣмъ же показанiямъ, средняя продажная цѣна земель по частнымъ имѣнiямъ 60—70 рублей, то аренда въ 8 рублей составляетъ чистой ренты 12—13%. Какъ же при такихъ условiяхъ не процвѣтаетъ помѣщичьи хозяйства! Чтобы нѣсколько изгладить впечатлѣнiе этой эксплуатацiи земледѣльцевъ землевладѣльцами остзейскiе жители заявляютъ, что въ оцѣнку крестьянскихъ участковъ входятъ жилища и хозяйственныя строенiя и что отъ этого они продаются дороже чѣмъ цѣлыя имѣнiя. Но, спрашивается, неужели въ благоустроенной Курляндiи или Лифляндiи есть еще такiя имѣнiя, не отдѣльныя пустоши, а цѣлыя имѣнiя, гдѣ бы не было такихъ же строенiй жилищъ и хозяйственныхъ, какъ и при крестьянскихъ участкахъ, и все-таки эти имѣнiя продаются рублемъ на 20—30 дешевле. Наконецъ, замѣтимъ опять, на основанiи тѣхъ же отзывовъ что въ Курляндiи, по истеченiи 12-лѣтняго аренднаго срока, плата возвышается обыкновенно на 10—30%, а въ Лифляндiи въ послѣднiе 6—10 лѣтъ арендная цѣна возвысилась на 25%, и мы уразумѣемъ, какъ благоразумно и расчетливо поступили остзейскiе дворяне, отсрочивъ именно на это время, 6, 10 и 12 лѣтъ, заключенiе своихъ добровольныхъ сдѣлокъ съ крестьянами.

(Докл. ком. для изслѣдованiя сельскаго хозяйства, отд. IV, землевладѣнiе, стр. 36 и послѣдн., 89—93).

8) Распределенiе земель помѣщичьихъ и крестьянскихъ.

А) Губернiи, въ которыхъ преобладаютъ крестьянскiя владѣнiя:

| | Изъ общаго количества причитается: | |
|--------------------------|---------------------------------------|--------------------------|
| | крестьянскiя земель. | владѣльческiя земель. |
| 1. Оловецкая | 81% | 19% |
| 2. Воронежская | 69% | 31% |
| 3. Курская | 63% | 37% |
| 4. Казанская | 61% | 39% |
| 5. Самарская | 57% | 43% |

| | | |
|----------------------------|--------------------------------|--------------------------------|
| 6. Тамбовская | 57 ^o / _o | 43 ^o / _o |
| 7. Полтавская | 56 ^o / _o | 44 ^o / _o |
| 8. Орловская | 55 ^o / _o | 45 ^o / _o |
| 9. Пензенская | 54 ^o / _o | 46 ^o / _o |
| 10. Рязанская | 54 ^o / _o | 46 ^o / _o |
| 11. Калужская | 54 ^o / _o | 46 ^o / _o |
| 12. Ярославская | 54 ^o / _o | 46 ^o / _o |
| 13. Саратовская | 53 ^o / _o | 47 ^o / _o |
| 14. Владимирская | 52 ^o / _o | 48 ^o / _o |
| 15. Московская | 52 ^o / _o | 48 ^o / _o |
| 16. Харьковская | 51 ^o / _o | 49 ^o / _o |

Б) ГУБЕРНИИ, ВЪ КОТОРЫХЪ ПРЕОБЛАДАЮТЪ ВЛАДѢЛЬЧЕСКІЯ ЗЕМЛИ:

| | Изъ общаго количества причитается: | |
|---------------------------------|---------------------------------------|----------------------------------|
| | крестьянскихъ земель. | владѣльческихъ земель. |
| 17. Тульская | 49,8 ^o / _o | 50,2 ^o / _o |
| 18. Вятская | 49,0 ^o / _o | 51,0 ^o / _o |
| 19. Черниговская | 48,5 ^o / _o | 51,5 ^o / _o |
| 20. Нижегородская | 48,0 ^o / _o | 52,0 ^o / _o |
| 21. Екатеринославская | 47,0 ^o / _o | 53,0 ^o / _o |
| 22. Симбирская | 46,0 ^o / _o | 54,0 ^o / _o |
| 23. Тверская | 45,0 ^o / _o | 55,0 ^o / _o |
| 24. Смоленская | 40,0 ^o / _o | 60,0 ^o / _o |
| 25. Псковская | 39,0 ^o / _o | 61,0 ^o / _o |
| 26. Новгородская | 31,0 ^o / _o | 69,0 ^o / _o |
| 27. С.-Петербургская | 31,0 ^o / _o | 69,0 ^o / _o |
| 28. Херсонская | 31,0 ^o / _o | 69,0 ^o / _o |
| 29. Костромская | 28,0 ^o / _o | 72,0 ^o / _o |
| 30. Таврическая | 28,0 ^o / _o | 72,0 ^o / _o |
| Вообще | 48,0 ^o / _o | 52,0 ^o / _o |

*) Мы выписываемъ нижеслѣдующія свидѣнія изъ статьи, напечатанной въ „Вѣстникѣ Европы“ (январь 1876 г.) „Вопросъ о крестьянскихъ переселеніяхъ“, Воронова; причемъ должны оговорить, со словъ автора, что по Волынской губерніи хотя всей земли и приходится у помѣщичьихъ крестьянъ 2,2, а у казенныхъ 4,7, но такъ какъ большая ихъ часть лежитъ въ совершенно безплодномъ полѣсѣ, то за исключеніемъ таковыхъ принято въ средней сложности 2,7 десятины для первыхъ и 3½ для вторыхъ:

| | У повнучившихся крестьян. | | | У красенных крестьян. | | | Узкой земли. | | | На всех хозяйствах вв. оную амуу. | | | Народно-населенн. | |
|---------------------------------------|---------------------------|----------------|------------------|-----------------------|----------------|------------------|--------------|------------|------------------|-----------------------------------|--------|---------|-------------------|------------|
| | Число амуу. | Число роствит. | На 1 амуу роств. | Число амуу. | Число роствит. | На 1 амуу роств. | Повн-мурсн. | Кавен-кол. | На 1 амуу роств. | Ово-ед. | У-кол. | Кро-го. | На кв. манд. | в 1 кв. м. |
| 1. Великоросси́-ские губернии. | | | | | | | | | | | | | | |
| Бурской | 295,738 | 864,436 | 2,2 | 413,363 | 1,908,561 | 4,6 | 1,347,384 | 3,560 | 1,9 | 3,6 | 1,9 | 5,5 | 2,238 | 46 |
| Тамбовской | 355,241 | 634,600 | 2,4 | 429,173 | 2,017,828 | 4,7 | 1,638,389 | 535,916 | 2,8 | 3,6 | 2,8 | 6,4 | 1,643 | 33 |
| Воронежской | 136,620 | 526,093 | 2,6 | 526,043 | 3,014,011 | 5,7 | 1,540,298 | 39,197 | 1,9 | 4,6 | 1,9 | 6,5 | 1,600 | 33 |
| 2. Малоросси́-ские губернии. | | | | | | | | | | | | | | |
| Харьковской | 163,493 | 404,907 | 2,4 | 420,913 | 1,984,052 | 4,6 | 1,366,235 | 89,750 | 2,3 | 3,9 | 2,3 | 6,2 | 1,611 | 33 |
| Черниговской | 194,411 | 653,460 | 2,5 | 100,149 | 455,179 | 3,5 | 1,612,577 | 5,129 | 2,8 | 3,2 | 2,8 | 6,0 | 2,567 | 32 |
| Полтавской | 200,778 | 395,368 | 2,0 | 72,862 | 324,479 | 4,0 | 1,942,137 | 10,603 | 2,6 | 2,5 | 2,6 | 5,1 | 2,117 | 43 |
| 3. Юго-западных губернии. | | | | | | | | | | | | | | |
| Киевской | 546,174 | 1,368,786 | 2,5 | 150,062 | 454,585 | 3,0 | 1,308,424 | 144,776 | 2,7 | 2,5 | 2,7 | 5,2 | 2,177 | 45 |
| Подольской | 506,979 | 1,194,360 | 2,3 | 141,968 | 445,182 | 3,1 | 1,601,590 | 42,456 | 2,4 | 3,2 | 2,4 | 4,8 | 2,424 | 50 |
| Волынской | 409,959 | 1,614,014 | 2,7 | 110,194 | 521,691 | 3,5 | 2,256,338 | 135,199 | 4,4 | 3,8 | 4,4 | 8,2 | 1,238 | 22 |

¹⁰⁾ Въ одномъ новѣйшемъ сочиненіи (*les origines de la France contemporaine* p. Taine. Tome I. p. 451) мы находимъ описаніе экономическаго положенія крестьянъ во Франціи передъ самой революціей 1789 г., съ эпиграфомъ: „*quand l'homme est misérable, il s'aigrit; mais quand il est à la fois propriétaire et misérable, il s'aigrit encore davantage*“. Описаніе этого положенія крестьянъ поражаетъ сходствомъ съ нашимъ сельскимъ бытомъ въ настоящее время. Во Франціи въ концѣ прошлаго столѣтія представлялся тотъ же, повидному, необъяснимый фактъ, какъ въ Россіи, что въ теченіи всего XVIII вѣка и по отмѣнѣ феодальныхъ правъ крестьяне скупали большими массами дворянскія земли, и въ то же время разстроивались въ своихъ хозяйствахъ и приходили въ полнѣйшее разореніе. Уже въ 1750 году французскій писатель Форбоне замѣчаетъ, что многіе дворяне, совершенно обдѣлѣвшіе, несмотря на огромное пространство своихъ имѣній, распродаютъ крестьянамъ свои земли по самой дешевой цѣнѣ, соответствующей податному ихъ окладу (*pour le montant de la taille*). Въ 1760 г. уже считали, что $\frac{1}{4}$ всей почвы Франціи находилась во владѣніи крестьянъ-хлѣбопашцевъ; въ 1772 г. интендантъ г. Канъ рассчитывалъ, что изъ 150 т. податныхъ окладныхъ (*cotes*) 50,000 относятся къ такимъ имуществамъ, цѣнность коихъ не выше 5 су. Аргуръ Юнгъ полагаетъ, что $\frac{1}{3}$ всѣхъ земель принадлежала уже передъ революціей крестьянамъ. Но въ то же время поземельные налоги (*la taille et la capitation*), которые лежали исключительно на крестьянствѣ, росли въ непрерывной прогрессіи. Они составляли въ 1715 году—66 милл. франковъ, въ 1759—93 м., въ 1789—110 милліоновъ. Всѣхъ прямыхъ податей было въ 1757—283 м., въ 1789—476. Этими двумя противодѣйствующими причинами характеризуется положеніе французскихъ крестьянъ въ концѣ XVIII столѣтія: пользуясь личной свободой и разстройствомъ дворянскаго сословія, промотавшагося на придворной службѣ, крестьяне всѣми силами стараются приобрести отъ нихъ мелкіе участки, углы и полосы смежныхъ имѣній, отлаживаютъ на это послѣднія свои сбереженія, занимаютъ деньги по лихвеннымъ процентамъ, такимъ образомъ понемногу осуществляютъ свои завѣтныя желанія сдѣлаться собственниками и нѣсколько округлить свои владѣнія. Но съ этой же минуты, какъ они приобретаютъ имущества, казна налагаетъ на нихъ свою нещадную руку; государственный бюджетъ, возрастая прогрессивно, обрушивается весь сплона на эти крестьянскія земли, такъ какъ дворянскія и церковныя пользуются льготами; вольный хлѣбопашецъ, дѣлаясь собственникомъ, въ сущности ничего не приобретаетъ, подати и повинности поглощаютъ доходность земель и эта страсть къ покупкѣ бездоходныхъ угодій объясняется только тѣмъ, что они ему нужны для нѣкоторыхъ удобствъ его домашняго быта, и что, съ другой стороны, деньги, если они у него были сбережены, лежали и прежде тоже безъ дохода, безъ процента въ складахъ, кубышкахъ и ларяхъ, отложенныя на черный день.

Такъ описывается всѣми современными писателями это странное состояніе сельскихъ обывателей, повидному богатѣющихъ и бѣднѣющихъ въ одно и то же время, покупающихъ чужія земли и разстраивающихъ собственныя свои хозяйства, и Тэнъ справедливо восклицаетъ: „*la chose est à peine croyable quoique certaine*“.

Положеніе русскихъ крестьянъ въ настоящее время совершенно подобное и картина нарисованная, Тэнномъ, можетъ служить для насъ подобнымъ предостереженіемъ; податная система можетъ подавить безусловно все благое дѣйствіе вольности и равноправности и довести мелкихъ владѣльцевъ противъ крупныхъ до такого же изувѣрства, какое проявилось во Франціи въ концѣ прошлаго столѣтія.

КОНЕЦЪ ПЕРВАГО ТОМА.

